14º Br. Cecilio Ramírez.—Nació en Molango el 22 de Noviembre de 1815 y sirvió varias parroquias. En 11 de Septiembre de 1858 se opuso y obtuvo una canongía de idioma mexicano. En 1864 se le nombró sub-delegado apostólico para la erección de la Diócesis de Tulancingo. En 4 de Diciembre de 1871 fué nombrado Abad y murió á 11 de Febrero de 1879.

Se distinguió por su profunda humildad y su desprendimiento. Se le vió deshacerse para socorrer al pobre, hasta de su misma ropa, y que por cierto no tenía más que la que portaba, de algunas alhajas, hebillas, ó reloj para que empeñadas saliese de apuro el pobre que á él acudía.

Ilmo. Sr. Dr. Campos y Moreno, 11º Abad de la Colegiata.

15º Br. José María, Feliciano, Juan N., Nicolás, Melo y de Sotomayor.—Nació en Huayacotla y fué alumno del Colegio Seminario. Recibió todas las órdenes en San Louis Missouri y fué cura de dos parroquias de la Arquidiócesis de México. En 30 de Abril de 1864 tomó asiento como prebendado en el coro de Guadalupe, y ascendió á canónigo, el 26 de Abril de 1856. El 11 de Diciembre de 1880 se posesionó de la Abadía y murió á 18 de Febrero de 1892.

16º Ilmo. Sr. D. Antonio Plancarte y Labastida.—En otro lugar de esta obra daremos la biografía de este señor, actual Abad.

Dr. Ruiz de Conejares, 12º Abad de la Colegiata.

En seguida insertamos una lista de los miembros de este Cabildo que, sin haber ascendido á Abades, han ceñido mitra. Son los siguientes:

Ilmo. Sr. Dr. D. Próspero María Alarcón Sánchez de la Barquera.—En el capítulo 5º y para evitar repeticiones, insertamos la biografía de nuestro dignísimo Prelado, que fué capitular de la Colegiata de Santa María de Guadalupe.

Ilmo. Sr. Dr. D. Fermín José Fuero Gómez Martínez Arañón.—Nació en Cañizares el 7 de Julio de 1749, y fueron sus padres Don Vicente Fuero y Doña Manuela Gómez.

Colegial de San Clemente en Alcalá de Henares, fué abogado de los reales Consejos y Audiencia de México. Se incorporó á la Universidad Mexicana el 19 de Marzo y á título de licenciado en Cánones, habiendo obtenido la borla de Doctor en esa misma facultad, el 16 de Mayo. Individuo del Colegio de Abogados en 1714, Defensor y Juez de Testamentos, Capellanías y obras pías; Provisor de indios y chinos y su inquisidor. Comisario de la causa del V. P. Fr. Antonio Margil, por real cédula de 1776 se le nombró Doctoral de la Colegiata, á cuya canongía se había opuesto.

Fué rector del Seminario de México á 19 de Octubre de 1772, Promotor fiscal en Noviembre de dicho año y rector de la Universidad en 1775 y su conciliario.

Abandonó el coro de Guadalupe y pasó al de Oaxaca con nombramiento de Chantre el 8 de Diciembre de 1785, ascendiendo luego á Dean, por cédula de 17 de Diciembre de 1790, de cuya dignidad se posesionó el 25 de Octubre de 1790.

Gobernó la Diócesis de Oaxaca y desempeñó los encargos de Juez Comisario de la Cruzada y sub-colector de media-anata.

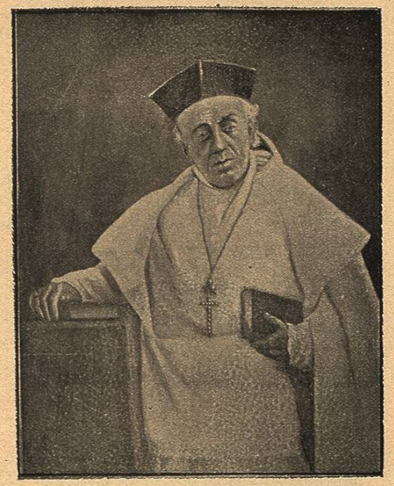

Ilmo. Sr. Dr. Gómez Carpena y Bolio, 13º Abad de la Colegiata.

Fué preconizado Obispo de Chiapas el 18 de Julio de 1795 y le consagró en la iglesia de Capuchinas de Guatemala el Ilmo. Sr. Arzobispo Valverde, á 11 de Septiembre de 1796. Fué varón apostólico y que hizo muchos bienes á su inculta y vasta Diócesis.

Como prueba del interés que por sus ovejas tenía, no solo en lo espiritual sino también en lo temporal, citaremos una pastoral que expidió dando consejos higiénicos y fórmulas medicinales para contener y desterrar la asquerosa enfermedad del *pinto*, tan común en Chiapas.

Ese importante documento se reprodujo en la *Gaceta de Guatemala*, núm. 80, publicada por Beteta á principios de este siglo, en la capital de la vecina República. Lleno de merecimientos y llorado de todos, falleció el 14 de Julio de 1800.

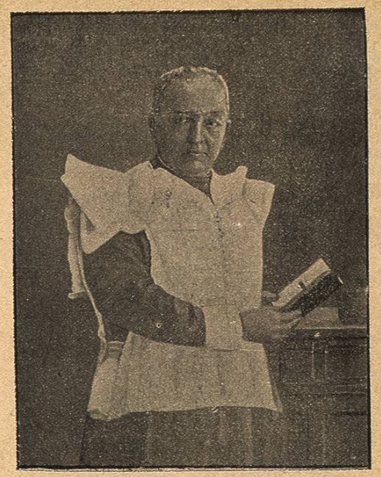

Br. Melo y de Sotomayor 15º Abad de la Colegiata.

Ilmo. Sr. D. Fortino Hipólito Vera y Talonia.—En el capitulo 5º se verá la biografía de este señor, que perteneció al Cabildo de Nuestra Señora de Guadalupe.

Ilmo. Sr. Dr. Fuero Gómez Martínez Arañón, Canónigo Doctoral qué fué de la Colegiata.

Los capitulares actuales del cabildo guadalupano son estos:

Andrade y Pau, Vicente de P. —Nació en México el 23 de Febrero de 1844 y fueron sus padres el notable médico D. José Andrade y Pastor y la Sra. Doña Eleonor Pau, descendiente de nobilísima familia austriaca.

Sr. Pbro. Andrade y Pau, Canónigo de la Colegiata.

Sus estudios preparatorios los hizo en México y los mayores en León y Pátzcuaro.

Sr. Pbro. Argüelles, Prebendado de la Colegiata.

Sr. Pbro. Cobos y Vaquier, Canónigo de la Colegiata.

Ingresó á la Congregación de la Misión en 8 de Noviembre de 1863 y marchó á Europa el año 1867. En París recibió la orden del presbiterado y regresó á México á ocuparse del objeto de su instituto.

Sr. Pbro. García Corail, Canónigo de la Colegiata.

Fué Cura de San Antonio de las Huertas en San Cosme, San Miguel y Sagrario Metropolitano; ingresó al coro de la Colegiata el 29 de Julio de 1887.

Argüelles, Samuel.—Nació el 31 de Junio de 1848 en San Andrés Chalchicomula y fueron

sus padres D. Manuel Argüelles y Doña María de la Luz Ordozgoiti. Cantó su primera misa el 31 de Diciembre de 1871. Catedrático de Teología Moral en el Seminario Conciliar de México, Capellán de la iglesia de San Bernardo y Cura

Sr. Pbro. Pedro de Verona Gutiérrez, Canónigo de la Colegiata.

de San Cosme, desde el 14 de Enero de 1888 hasta el 9 de Abril de 1894 en que ingresó de Prebendado al coro de Guadalupe.

Cobos y Vaquier, José María de los.—Hijo de D. José Guillermo de los Cobos y de la

Sr. Pbro. Irizarri y Esnaurrizar, Canónigo de la Colegiata.

Sra. María de los Dolores Vaquier. En Diciembre de 1837 se ordenó de presbítero y fué nombrado luego profesor de lengua latina y más tarde de Filosofía, Sagrada Escritura, Historia eclesiástica, Teología moral y Liturgia. Canónigo de Guadalupe en 23 de Noviembre de 1890, es actualmente examinador sinodal del Arzobispado y director de las monjas capuchinas.

García Corail, Manuel.—Nació en Guatemala, capital de la república de su nombre, el 4 de Septiembre de 1825. Recibió el sacerdocio á 7 de Abril de 1849.

Ha sido capellán de varios conventos de religiosas y Cura en muchos pueblos del Arzobispado de México.

Prebendado de Guadalupe en 19 de Mayo de 1886 y Canónigo en 28 de Octubre de 1890.

Con gran aplauso de los feligreses de Gua-

Sr. Pbro. Mota y Ruiz, Prebendado de la Colegiata.

dalupe ha desempeñado el cargo de Cura, en representación del Cabildo.

Gutiérrez, Pedro de Verona.—Nació en San Bartolo Naucalpan el 22 de Abril de 1839. Estudió en el Seminario de México y se ordenó de presbítero el 18 de Mayo de 1862. Se dedicó á la oratoria sagrada y Maximiliano le hizo su capellán honorario. Capellán de los Remedios en 1862 y Cura del Sagrario Metropolitano en 1884; Prebendado de la Colegiata y Canónigo en 9 de Noviembre de 1890.

Irizarri y Esnaurrizar, Lic. José Miguel.—Nació en México el 17 de Agosto de 1815. Alumno del Seminario en 1828, se ordenó de Presbítero en 1839.

En 1849 recibió el título de abogado y en 1849 el Sr. Pío IX le nombró Protonotario Apostólico. Capellán de varias iglesias de México, ingresó como Prebendado al Coro de la Colegiata y en Octubre 28 de 1890 fué ascendido á Canónigo.

MOTA Y RUIZ, JOSÉ DE JESUS.—Nació en Toluca el 10 de Enero de 1834. Alumno del Seminario de México, se ordenó de sacerdote en Diciembre de 1857; Vicario del Sagrario Metropolitano, Prosecretario de la S. Mitra en 1890 y Prebendado de Guadalupe en 17 de Marzo de 1892.

Sr. Pbro. Pérez López y Montes de Oca, Canónigo de la Colegiata.

Sr. Pbro. Olivares, Prebendado de la Colegiata.

OLIVARES, JOSÉ DEL PILAR.—Nació el 12 de Octubre de 1839 en Santa Ana Tianguistengo. Celebró su primera misa el 24 de Enero de 1873 y fué Vicario de San Miguel y sirvió varios curatos.

Ingresó al Cabildo de Guadalupe como Prebendado, el 5 de Mayo de 1894.

PÉREZ LÓPEZ Y MONTES DE OCA, JOSÉ MARÍA.—Nació en Santiago Tianguistengo el 14 de Marzo de 1830. En 1855 recibió la orden de presbítero y fué dedicado al ministerio parroquial que desempeñó asíduamente y áun en medio de los mayores peligros y en climas mortíferos. Cura de Tlálpam desde el 16 de Agosto de 1863 hasta el 25 de Septiembre de 1891, en 14 de Octubre del mismo año vino de Prebendado al Cabildo de Guadalupe.

SOTO, BASILIO.—Nació el 14 de Junio de 1827 en Amanalco. Contrajo matrimonio y al enviudar entró al Seminario de México. Se ordenó de sacerdote el 24 de Diciembre de 1854, sirviendo luego algunas vicarías y curatos, hasta que el 7 de Diciembre de 1894 y en calidad de 4º prebendado, ingresó al Cabildo guadalupano

Sr. Pbro. Basilio Soto, Prebendado de la Colegiata.

IV

Historia del culto de la Santísima Virgen de Guadalupe desde el siglo diez y seis hasta nuestros días. Historia de las Concesiones de Oficios y Misas propias. Biografías del Canónigo Siles, del P. Francisco Lopez, del caballero D. Lorenzo Boturini y del Pbro. Dr. D. Francisco Plancarte.

TAN antiguo como la creencia en la aparición guadalupana, es el culto tributado á la Santísima Vírgen, bajo el título de Guadalupe.

Tierna devoción, devoto anhelo y singular veneración, ha venido recibiendo del pueblo mexicano, de tiempo atrás, la Santa Vírgen del Tepeyac.

Estrella de los mares para el navegante acongojado; Salud de los enfermos para el atribulado doliente; Consoladora de afligidos para el que gime y padece; Refugio contra los temblores, las pestes, el hambre y las guerras; Lábaro santo de nuestra independencia y lazo de unión para todo el pueblo mexicano, que sin distincíón de credos políticos ó religiosos, le aclama como el único sostén de la patria.

Quisiéramos, ¡oh Madre nuestra! al relatar tu culto, desbordar nuestro corazón en tu elogio, y que nuestras pobres é incorrectas frases, llegaran vibrantes de unción y de ternura, al corazón de nuestros hermanos, y al de los lectores todos de este libro, para que excitando en ellos amor y veneración hácia tí, fuese tu imagen invocada y venerada sobre todo el haz de la tierra.

Este es nuestro deseo, ¡oh Virgen Madre nuestra! Tú puedes hacer que él se realice y que la gloria tuya y la de México, resplandezcan por todo el orbe.

La antigüedad del culto guadalupano se prueba por el mismo verídico conquistador Bernal Díaz del Castillo, que dice: "y la Santa casa de Nuestra Señora de Guadalupe, que está en lo de Tepeaquilla, donde solía estar asentado el Real de Gonçalo de Sandoval, quando ganamos á México: y miren los santos milagros que ha hecho y haze cada día, y démosle muchas gracias á Dios, y á su bendita Madre Nuestra Señora por ello, que nos dió gracia y ayuda, que ganásemos estas tierras, donde ay tanta christiandad."

El meritísimo cronista Fr. Juan de Torquemada habla también del culto á la Virgen del Tepeyac, como usual y corriente en los primeros tiempos de la conquista.

La cofradía á que el Virrey Enríquez se refiere en su carta de 1573, con sus 400 socios y abundantes limosnas, es una prueba más del afec-