

paseo de *San Juan de Dios* y el paseo de *San Pedro*, hermosa calzada que tiene una extensión de cerca de seis kilómetros y que conduce á la pintoresca villa del mismo nombre. Y, si posible fuere, que visite así mismo, montado en burro ya que sea algo difícil hacerlo de otra manera, acompañado de un guía ó arriero, los interesantes pueblitos de *Tonalán* y *Santa Cruz*, (de los monos) donde podrá ver á sus indígenas habitantes ocupados en su primitiva industria de labrar y pintar la renombrada loza de Guadalajara, tan buscada y apreciada en todos los demás Estados del país; que visite la villa de *San Pedro*, ya aludida, adonde emigran en busca de recreo durante la estación del Invierno los habitantes de la bella capital; que visite *La Barranca*, que dista solo tres ó cuatro kilómetros de la ciudad y que es uno de sus suburbios más amenos; que visite, finalmente, el *Salto de Juanacatlán*, del cual ya nos ocupamos en la página 56, explicando la manera de hacer el viaje.

Mucho encontrará, sí, todo turista que visite esta encantadora ciudad: mucho digno de interés y estudio; mucha hermosura y gracia en sus mujeres, y en las mejores clases de sus habitantes mucha cultura y un carácter alegre y franco á la vez que afable y sincero.

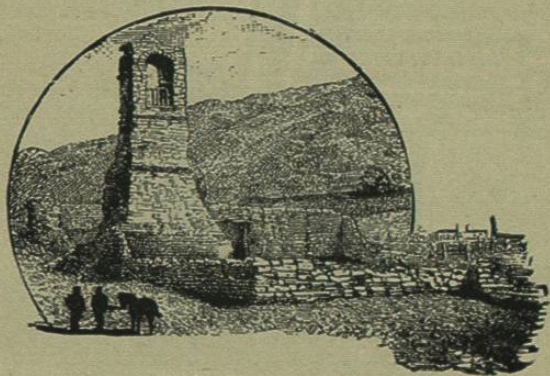

De Irapuato á Guanajuato.

SILAO Y GUANAJUATO—REMINISCENCIAS DE LA INDEPENDENCIA—EL SR. GRAL. MANUEL GONZÁLEZ.

Nos hallamos de regreso en Irapuato, listos para continuar nuestro viaje al Norte. Después de recorrer el tren unos 29 kilómetros más llega á *Silao*, estación del desayuno para los pasajeros que van rumbo á El Paso, y estación de la cena para los que se dirigen á México. Es también este el punto de donde parte el ramal que la compañía del *Ferrocarril Central Mexicano* ha construido á la importante ciudad de Guanajuato.

Hay dos trenes diarios de Silao á Guanajuato: uno parte á las 8:15 de la mañana, después de la llegada del tren de México á El Paso y del de León á México; el otro parte á las 7:15 de la noche, después de la llegada del tren de El Paso á México y del de México á León. Para más informes véanse los itinerarios entre las páginas 18 y 23.

Los trenes del *Central Mexicano* que van para Guanajuato llegan solo hasta la estación de *Marfil*, que dista de Silao 18 kilómetros. De *Marfil* á Guanajuato hay 5 kilómetros más, distancia que se recorre en tranvías movidos por tres pares de mulas. Los boletos de pasaje del ferrocarril incluyen el viaje en estos tranvías hasta la estación de *El Cantador*; de aquí en adelante y hasta el Jardín de la Unión, ó sea el centro de la población, se cobran 5 pesos más de pasaje, y de 10 á 25 pesos por cada bulto de equipaje. En la estación de *Marfil* se encuentran cargadores que ofrecen hacerse cargo de los equipajes: no es prudente ocupar á aquellos que no son cargadores de número, á no ser que los tenga uno siempre á la vista. Hay dos precios de pasaje desde Silao hasta el paseo del Cantador y son de 75 pesos en primera y 50 pesos en segunda. Del paseo del Cantador hasta el centro de la ciudad, se cobran 10 pesos en el mismo tranvía.

Silao, según datos que consultamos, se fundó en 1553, no habiendo sido otra cosa hasta esa fecha que una pequeña aldea de indios chichimecas. Hay una planta medicinal muy abundante en este lugar la cual se llama *silao*, y á esta, se dice, debe la población el nombre que lleva. Fué elevada al rango de ciudad en Junio 15 de 1861, y el número de sus habitantes es de 22,000.

Los principales hoteles de la población son los siguientes:

HOTEL ST. JULIEN—Este es el más inmediato á la estación: tiene cuartos aseados y buen servicio de mesa. Hospedaje completo, \$2 al día. Comidas solamente, 50 pesos cada una.

GRAN HOTEL-REDON—Situado también cerca de la estación. Precios, de \$2 á 3 al día, hospedaje completo. Hay baños, á 25 cvos.

HOTEL CALIFORNIA—Situado dos cuadras más distante de la estación que los últimos dos. Precios: hospedaje completo, de \$1.25 á \$1.50 al día; cuartos solos, 50 á 75 cvos.

CASA DE HUÉSPEDES—En la calle del Conejo, N° 12. Es la única en el centro de la ciudad. Se cobran 50 cvos. por cuarto y 37 cvos. por comidas de 5 platillos, y se sirve además dulce y café.

Cerca de los de la estación están los *Baños del Molino de Rivero*. Hay aquí baños de ducha, rusos y de regadera, de agua fría y tibia—Hay tres *coches de sitio*, los cuales cobran 12½ cvos. por viaje desde la estación hasta la Plaza Principal, y 50 cvos. por hora—Las *Oficinas Telegráficas* están situadas, la del Ferrocarril Central en la estación, y la del Gobierno federal en la calle de la Aurora.

Silao, lo mismo que todas las demás poblaciones de Guanajuato, ha mejorado muchísimo desde que se hizo cargo del Gobierno del Estado el Sr. Gral. Manuel Gonzalez. Ya no es la población sucia y triste que era: en la actualidad se distingue por su aseo; se respira en ella alegría; no parece sino que ha renacido á una nueva vida.

¡Cuánto ayuda á la prosperidad de los pueblos la benéfica influencia de sus gobernantes!

El Sr. Gral. Gonzales, que eligió á Silao para el lugar de su residencia desde que fué llamado á ocupar el primer puesto en el Gobierno de este rico Estado, pudo estudiar de cerca los males que desacreditaban á esta población y la hacían languidecer, y no vaciló en ordenar luego el remedio.

Entre las últimas y más importantes mejoras que en la localidad se han llevado á efecto deben mencionarse las siguientes:

La construcción de un robusto dique á los lados Norte y Poniente de la población, para protegerla contra desastres como el causado por la gran inundación del 19 de Junio de 1888. Tiene este dique 2,000 metros de extensión por 3 metros 50 centímetros de altura y 1 metro de espesor.

La construcción de un magnífico mercado en la parte céntrica de la población, el cual lleva el nombre de *Mercado Gonzales Ortega*, en honor de éste ameritado general que tan decidido triunfo alcanzó sobre las fuerzas reaccionarias acaudilladas por el Gral. Miramón en 1860, en los suburbios de esta ciudad. Este es el mejor edificio con que en la actualidad cuenta esta municipalidad. Su arquitectura pertenece al orden toscano, y su superficie forma un rectángulo que mide 72 metros de largo por 30 metros 25 centímetros de ancho. Dan acceso al local 6 graciosos pórticos, y su techumbre que consiste de gruesas láminas de zinc descansa sobre 72 columnas de fierro. Contribuyen á realzar su conjunto vistoso los pequeños prados y jardines que comprende en su recinto. La obra costó \$16,500.

El establecimiento de un buen hospital ha venido á remediar otra de las grandes necesidades de la población. Está situado en la calle del Hospital

y posee las necesarias comodidades y condiciones higiénicas para hacer más llevaderas las penas de los que allí acuden en busca de alivio para sus males.

Se ha construido un *Abasto* hácia el Poniente de la ciudad; se han hecho reparaciones y mejoras de mucha consideración al *Hospicio*, al *Cuartel de Caballería*, al *Panteón*, á la *Casa Municipal*, á la *Plaza Principal* y á las banquetas y calles; y, se hallan en construcción, un gran teatro, un cuartel para la gendarmería del Estado y un nuevo cementerio.

Hay dos escuelas públicas del Estado, dos del municipio, 4 escuelas católicas sostenidas por la parroquia y varias particulares.

Los principales templos de la ciudad son la *Parroquia*, construida en 1739, la cual se halla situada á un lado de la Plaza Principal ó de Victoria, y la *Casa de Ejercicios*, en la calle Real de Guanajuato. Los otros templos de este lugar son: *Tercer Orden*, *Santuario de Jesus Nazareno*, *San Nicolás*, el *Perdon*, el *Cármén* y la *Santa Casa de Loreto*.

A tres leguas de la población se encuentran las *Aguas Termales de Comanjilla*, que el Barón de Humboldt reputó como las más calientes del mundo y las cuales son aplicadas con éxito feliz en todos los casos de enfermedades de la piel; y más cerca que estas, como á 1¼ leguas de Silao, se encuentran también los manantiales termales de *Aguas Buenas*, las cuales tienen una temperatura más baja y poseen las mismas cualidades medicinales que las anteriores. Se habla de construir una línea de tranvías desde la estación del ferro-carril hasta este último lugar, y si el proyecto se lleva á cabo y se hacen en *Aguas Buenas* mejoras propias para la comodidad y recreo de los que allí acudan, entonces llegará este sin duda á ser un agradable suburbio de Silao, muy favorecido, no solo por los vecinos de este lugar sino así mismo por los turistas que del extranjero han de continuar viniendo á México de día en día en mayores números.

Nos hallamos tan cerca de Guanajuato, y es esta una ciudad tan verdaderamente pintoresca y de tan grande importancia, que no será propio continuar nuestro viaje rumbo á la frontera sin pasar allí unos momentos siquiera.

Ya sabemos que dos trenes parten de Silao para este lugar diariamente, uno por la mañana, á las 8:15, y uno por la tarde á las 7:15.

Estos, muy poco después de partir de la estación avanzan por terreno cada vez más elevado, como bien claramente lo demuestran los fatigosos resoplidos de sus máquinas, y á los 18 kilómetros se detienen en la estación de

Marfil, pueblo y mineral que dista 5 kilómetros de Guanajuato y cuyo número de habitantes es como de 5,000. Ya al principio de este capítulo dijimos al turista lo que debe hacer al llegar á esta estación para continuar su viaje hasta

Guanajuato, primera ciudad y capital del Estado de su nombre. Sus principales hoteles son los siguientes:

HOTEL DE LA UNION—Frente al Jardín de la Unión, N° 3. Conducido bajo el plan europeo y americano á la vez. Precios: hospedaje completo, de \$2 á \$3 al día, cuarto solamente, \$1.25.

HOTEL DE LA CONCORDIA—En el Puente del Rastro. Se rentan cuartos con vista á la calle á \$1 al día, é interiores á 62½ cvos.

HOTEL DE BAÑOS—Calle del Sol, N° 4. Cuartos solamente, á 50 cvos. al día. Hay restaurant y baños en el local. Los baños cuestan: rusos, 50 cvos.; de regadera, 25 cvos.; de tina, 25 y 50 cvos.

HOTEL Y MESON DE SAN ANTONIO—Calle de Alonso, N° 2. Cuartos, de 50 cvos. á \$1 al día. Hay restaurant en el hotel.

El *Hotel de la Union* es el primero ó mejor de Guanajuato: aseo y buen servicio de mesa—*Oficina Telegráfica* del Central Mexicano, en la calle de Sopena, frente al nuevo teatro—*Despacho de Boletos* del Central Mexicano, frente al Jardín de la Union, á un lado del templo de San Diego—*Tranvías*: hay 3 líneas en la ciudad: la de Marfil al Cantador, en la que se cobran 10 cvos. por

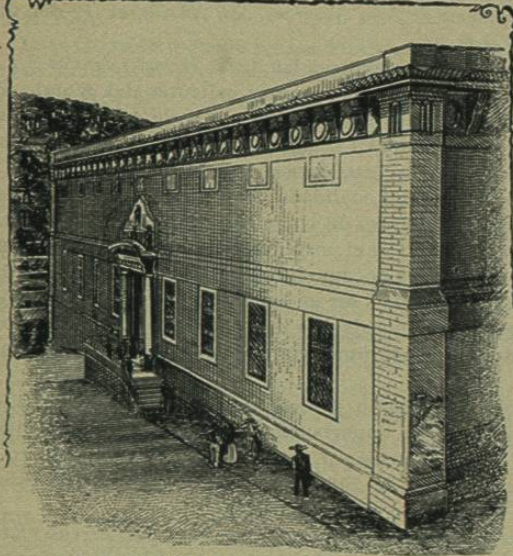

EL CASTILLO DE GRANADITAS—Guanajuato.

viaje; la del Cantador al Jardín de la Union, que cobra 5 cvos., y la del Jardín de la Union á la Presa de la Olla, la cual cobra también 10 cvos. por cada pasaje. Los tranvías que conectan con los trenes que parten de Marfil para Silao, salen del Jardín de la Union á las 5:40 A. M. y á las 4:40 P. M.—*Precios de pasaje* de Guanajuato á Silao: en primera 75 cvos. y 50 cvos. en segunda, ésto sin incluir el costo del tranvia desde el Jardín de la Union hasta el Paseo del Cantador—*Coches de Sitio*: hay 3 y cobran 75 cvos. por hora en la ciudad y \$1 por hora fuera de ella—*Administración de Correos*, en la Plazuela de la Compañía—*Oficina del Expreso* de Wells Fargo y Cía., en la calle Sopena, N° 4—*Casa de Moneda*, en la misma calle Sopena, N° 5—*El Casino*, calle Sopena, N° 12—*Baños*, los mejores se encuentran en la calle del Sol, N° 4, en el Hotel de Baños, á un costado del templo de La Compañía—*El antiguo Teatro Principal*, en la calle de Cantarranas, N° 7—*La Casa del Gobierno*, en la calle de la Cruz Verde, N° 5, frente á la Parróquia—*El Palacio del Congreso* y la *Aduana*, en la Plaza Mayor, N° 1: en los bajos la Aduana y en el piso alto los salones del Congreso y del *Tribunal de Justicia*—*El Colegio Civil*, en la calle del Cero, N° 26.

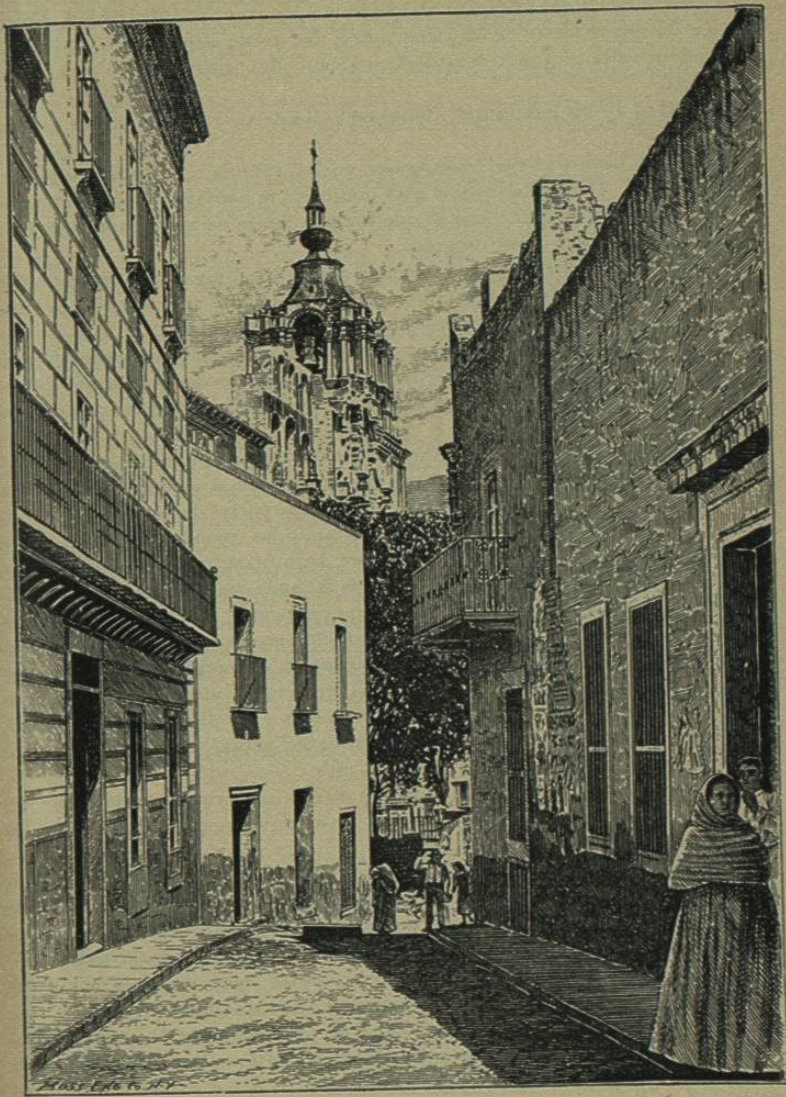

UNA CALLE EN GUANAJUATO—México.

La ciudad de Guanajuato se halla situada á los 21° 0' 57" de latitud Norte, 2° 7' 13" longitud Oeste de México y á 1834 metros de altura sobre el nivel del mar, en un valle profundo y estrecho rodeado de argentíferas y escarpadas montañas.

El número de sus habitantes, incluyendo los de sus ricos minerales asciende á 75.000

Su nombre primitivo fué *Quanashuato*, voz del idioma tarasco que significa *Cerro de Ranas*. Dieron los indios este nombre á la poblacion por haber hallado allí una piedra de gran tamaño que tenia la figura de una rana, á la cual más tarde tributaron culto religioso.

La entrada á Guanajuato está formada por la prolongacion del reducido valle, á la que se ha dado el nombre de *Cañada de Marfil* y bordando á la cual se ven numerosas haciendas donde se benefician los metales.

La ciudad está edificada en terreno extremadamente accidentado: se anida, bien puede decirse, próxima á la cumbre de escabrosas serranías y la rodean profundos barrancos y precipicios cuya contemplacion impresionan fuertemente.

Como para la construccion de sus edificios se siguió la natural gran desnivelacion del terreno, el golpe de vista que hoy ofrece al viajero es tan rarísimo como bello. Las casas forman, en muchas partes de la ciudad, caprichosos grupos de un efecto encantador, estando las puertas de unas sobre las azoteas de otras y las primeras, á su vez, bajo otras más elevadas, luciendo un gran número de ellas en sus bonitas fachadas cantera de variados y ricos colores. Ni siquiera el pequeño espacio que ocupa la plaza principal es plano en su totalidad. Sus calles son estrechísimas y torcidas en mil sentidos, no pudiendo, las más de ellas, transitarse en carruaje; sin embargo, están bien empedradas, las cruzan en todas direcciones alambres telegráficos y telefónicos; su alumbrado de petróleo es bueno y en ellas se nota actividad, animacion, vida. Próximamente se sustituirá su actual alumbrado público por el de luz eléctrica de arco é incandescente.

Los datos adquiridos sobre la fundacion de esta importante ciudad, que debe todo cuanto es en la actualidad al rico y vasto producto de sus minerales son los siguientes.

Parece que unos arrieros descubrieron primeramente rico metal de plata en una de las venas ó vetas pertenecientes á la mina de La Luz, en el año de 1548, y habiendo estos hecho partícipes de su gran fortuna á unos españoles trajinantes, todos juntos fueron á establecerse allí, construyendo antes que todo, una pequeña fortaleza para protegerse contra las incursiones de los indios chichimecas, que eran los que habitaban estas regiones.

Poco tardó este desierto en convertirse en un pueblito de creciente importancia, estableciéndose ya en 1554 el Real de Minas de Guanajuato, el cual recibió título de villa en 1619 y de ciudad en 1741. Un cálculo aproximado del rendimiento anual de las minas de Guanajuato en la actualidad es de \$6.000.000, y se estima el valor total extraído de las mismas, desde el año

de 1590 hasta la presente fecha, en más de \$900.000.000. Las minas que han producido mayores riquezas son, La Luz, La Valencia, Mellado, Rayas y el Socavon de las Adjuntas.

La ciudad es algo enfermiza en la seca estacion del año; pero en el Invierno, las lluvias arrastran las acumuladas inmundicias y entonces á los médicos no les queda otro recurso que emigrar, emigrar á campos para ellos más propicios.

Entre sus edificios públicos merece primeramente mencionarse la Alhóndiga de Granaditas, tanto por su superioridad arquitectónica como por su importancia histórica. Se recordará que cuando se descubrió la conspiracion en Querétaro, D^a Josefa Ortiz, á quien su esposo, el Corregidor Dominguez, habia encerrado en una habitacion, por el hueco de la cerradura encomendó al alcaide de la cárcel, Don Ignacio Perez, que despachase inmediatamente á persona de su confianza á San Miguel el Grande para instruir á Don Miguel de Allende de lo que sucedia. Se recordará, igualmente, que el pundonoroso confidente fué en persona á cumplir con la mision, llegando á la villa indicada en la madrugada del 15 de Setiembre, y que á falta de Allende, que habia ya salido para el pueblo de Dolores, confió á Don Juan de Aldama el gran secreto de que era portador. Aldama entonces, junto con otros de sus partidarios, se dirigió á casa del cura Hidalgo, llegando allí á las dos de la mañana, el domingo, 16 de Setiembre de 1810. Le despertó en seguida y le participó lo acontecido. El cura Hidalgo resolvió en el acto dar el golpe sin más demora, y en la primera misa de aquel domingo memorable anunció al público allí congregado, que habia sonado la hora en que el pueblo mexicano debía sacudir el yugo que le oprinia. Todos respondieron poseidos del mayor entusiasmo á aquel GRITO DE DOLORES, y acompañado de Allende y de más oficiales que figuraban á la cabeza de unos 300 insurgentes, armados de garrotes, navajas y puñales, salió aquella misma mañana á tomar la plaza de Guanajuato.

Al pasar con sus improvisadas fuerzas por Atotonilco dirigióse Hidalgo al Santuario de Jesus Nazareno, y apoderándose de una imagen de Ntra. Sra. de Guadalupe volvió al lado de sus aliados y les dijo, que la que era Patrona de México seria á la vez la bandera y protectora de la causa de la Independencia, y continuó su marcha en seguida con direccion á Guanajuato.

Entre tanto, la noticia de haber estallado la insurreccion en Dolores habia sido recibida ya en Guanajuato por el Intendente Riaño, quien resolvió defenderse en el Castillo de Granaditas, ordenando luego se trasladase allí á la tropa y paisanaje armado, y tambien todos los caudales reales, los municipales, el archivo del gobierno y del ayuntamiento. Allí se refugiaron así mismo todos los europeos con sus caudales, y se calcula que los valores reunidos en el castillo en dicha ocasion, en moneda sellada, barras de plata y otros objetos valiosos no bajaban de tres millones de duros.

En San Miguel se unió á las fuerzas de Hidalgo el regimiento á que pertenecia Allende, y mientras más avanzaba sus filas se iban constantemente en-

grosando. Grandes, pues, eran ya las fuerzas que le acompañaban al llegar á Guanajuato; pero antes de comenzar el asalto del castillo, deseando evitar la efusión de sangre, mandó Hidalgo una comunicacion al Intendente Riaño, intimándole á que se rindiera é hiciera entrega de los españoles que con él estaban, cuyos bienes habian de ser ocupados hasta que se hicieran en el Gobierno las modificaciones que el mismo cura creyese necesarias, para lo cual estaba autorizado habiendo sido proclamado Capitán General de América por cincuenta mil hombres en los campos de Celaya.

El Intendente Riaño y los suyos meditaron un poco sobre la proposicion del cura y luego le enviaron la siguiente contestacion: "El Intendente de Guanajuato y su gente no reconocen otro capitan general que el virey de Nueva España ni más modificaciones en el gobierno que las que acordaren las cortes, reunidas en la península."

Poco despues, y á la voz de "¡Viva el Rey!" rompieron el fuego los españoles sobre los insurgentes: se travó luego entre ambos partidos una encarnizada lucha; se unió á los insurgentes el pueblo de las minas y la plebe de Guanajuato, y mientras la muchedumbre se desbordaba sobre el castillo por todos lados una bala atravesó el cráneo del Intendente, viniendo su muerte á causar la discordia y confusion entre los defensores del castillo. La resistencia se hizo pronto imposible, y la plebe y los indios en poder ya del castillo, dieron rienda suelta á su venganza, implorando en vano los vencidos la piedad del vencedor. Inútiles fueron así mismo todos los esfuerzos de Hidalgo para hacer cesar tanto desórden. Se estima en tres mil el número de muertos que hubo en esta ocasion.

Al año siguiente, despues de numerosos combates, los primeros mártires de la santa causa de la Independencia derramaban su sangre en Chihuahua.

Allende, Aldama y Jimenez fueron ejecutados el 26 de Junio, é Hidalgo en el siguiente mes, Julio 31 de 1811. Sus cabezas fueron llevadas á Guanajuato, adonde llegaron el día 11 de Octubre del mismo año, y se colocaron en cuatro jaulas de fierro en los cuatro ángulos del Castillo de Granaditas. Allí permanecieron suspendidas por cerca de diez años, hasta que el coronel D. Anastasio Bustamante mandó colocarlas en decentes cajas y darles sepultura eclesiástica, con gran solemnidad, en un lugar distinguido del panteon de San Sebastian el dia 28 de Marzo de 1821, cuatro dias despues de su entrada y promulgacion de la Independencia en Guanajuato. Permanecieron sepultadas las cuatro cabezas en el citado panteon de Guanajuato hasta el 31 de Agosto de 1823, fecha en que fueron exhumadas y conducidas á la ciudad de México para ser sepultadas en la Iglesia Catedral, en la bóveda del altar de los Reyes.

Aun puede el viajero ver clavados en los mismos ángulos de la Alhóndiga de Granaditas los cuatro largos garfios ó garabatos que sostuvieron las cabezas de los primeros héroes de la patria, colocadas allí en aquellos tiempos para que sirvieran de befa al populacho.

A ambos lados de la puerta principal del edificio que nos ocupa se ven tam-

bien en dos lápidas de marmol las siguientes inscripciones, una de cada lado.

Se comenzó

La construccion de este edificio
el 5 de Enero de 1798

Concluyéndose el 16 de Junio de 1808.

Costó \$207,086,28.

Entrada del ejército

Independiente á Guanajuato

Y toma de este edificio

28 de Setiembre de 1810.

Está situado el Castillo, ó Alhóndiga de Granaditas á la entrada de la ciudad, al pié del Cerro del Cuarto, llamado así por haberse expuesto allí en tiem-



VISTA DE LA IGLESIA MATRIZ—Guanajuato.

pós pasados la pierna ó cuarto de un ajusticiado para escarmiento de los malhechores. Véase el grabado de uno de las fachadas de este edificio en la página 60.

Entre los otros principales edificios de la ciudad, además de las muchas hermosas casas ó residencias de familias con que cuenta, deben incluirse la Casa de Gobierno, el Palacio del Congreso, la Casa de Moneda, el Casino, la Casa de Correos y varios de los templos, mereciendo mencion especial entre estos últimos la Iglesia Matriz, y el templo de la Compañía de Jesus.

La Iglesia Matriz está situada en la Plaza Mayor. Su construccion se comenzó en 1671 y se concluyó y dedicó solemnemente en 1696. En esta Iglesia se encuentra una muy prodigiosa imagen de María Santísima, rico presente con que, segun refiere el Presbítero Lucio Marmolejo en su interesante obra intitulada *Efemérides Guanajuatenses*, quiso el Emperador Carlos V. agradecer á la naciente poblacion de Guanajuato. Los siguientes, extractos de la admirable historia de esta milagrosa imagen los tomamos de la citada obra:

"Esta imagen celeberrima y portentosa es, á no dudarlo, la más antigua de

cuantas se veneran, no solo en la República Mexicana, sino en todo el nuevo mundo, pues existía en España por lo menos desde el séptimo siglo de la era cristiana, y era tenida en gran veneración en Santa Fé de Granada: por lo que en el año de 714 que fué la España invadida por los moros, los piadosos granadinos la ocultaron en una cueva subterránea, para libertarla de los desacatos que pudieran cometer los infieles. Allí permaneció por unos ocho siglos y medio, siendo en esto de admirar un estupendo portento, pues ocho siglos y medio de estar donde se quiera, pero muy especialmente en un subterráneo húmedo y sin ventilación, son mucho más que bastantes para destruir la más firme madera; y sin embargo la Santísima Imágen no padeció la más leve lesión, conservándose intacta para venir á ser luego la protectora dulcísima de la ciudad de Guanajuato.

Fué por fin descubierto este tesoro inestimable hácia la mitad del siglo XVI; y muy poco tiempo despues, sabiendo el Rey de España la asombrosa riqueza de Guanajuato le mandó la Santísima Imágen como un presente mil veces más rico que las entrañas de sus montañas.

La materia de que está formada es incorruptible, lo cual se prueba con la dilatada experiencia de tantos siglos. Es de cuerpo entero y su estatura de poco más de vara y media. Se mantiene siempre cubierta con alguno de sus riquísimos mantos de costosas telas y su cabeza está adornada con una rica corona imperial de oro, de maravilloso artificio, y se apoya sobre una peana de plata que tiene una vara de alto por más de media vara de diámetro, la cual está adornada con delicadas estátuas y relieves: pesa 180 marcos y costó \$3,000. Es la Patrona de los guanajuatenses, quienes la profesan extraordinario culto, siendo la principal de las funciones que la hacen la del Patrocinio de Nuestra Señora. La imágen llegó á la ciudad en 1557."

La milagrosa imágen de María Santísima de Guanajuato, aludida en los párrafos anteriores, puede verse actualmente en el crucero del templo que queda del lado del Evangelio. En el mismo templo se hallan las reliquias de Santa Faustina, en la primera capilla del lado izquierdo, entrando al templo por la puerta mayor. El cuerpo de esta santa y mártir llegó á Guanajuato en Julio de 1803, habiéndolo hecho venir de Roma el Sr. Conde de Valenciana.

La *Iglesia de la Compañía* se halla situada en la Plazuela de la Compañía y fué construida en 1765, segun fecha que aparece en la parte superior de su magnífica fachada churrigüesca. Su interior lo forman tres naves, y tiene elevadas bóvedas, airosa arquería, esbeltas columnas, sólidas pilastras y una atrevida cúpula. Su altar mayor es de rara belleza, y está hecho con la hermosa cantera color verdoso que producen los lozoros de Guanajuato. Los altares laterales y el pavimento del templo son del mismo material, pero de variados colores, combinados con gusto artístico. Hay en el templo muy buenas esculturas y valiosos cuadros por Cabrera y otros célebres pintores.

Los demás templos principales de la ciudad son: *San Francisco*, en la Plazuela de San Juan; *San Diego*, en la Plaza de la Union, y el templo de *Belen*.

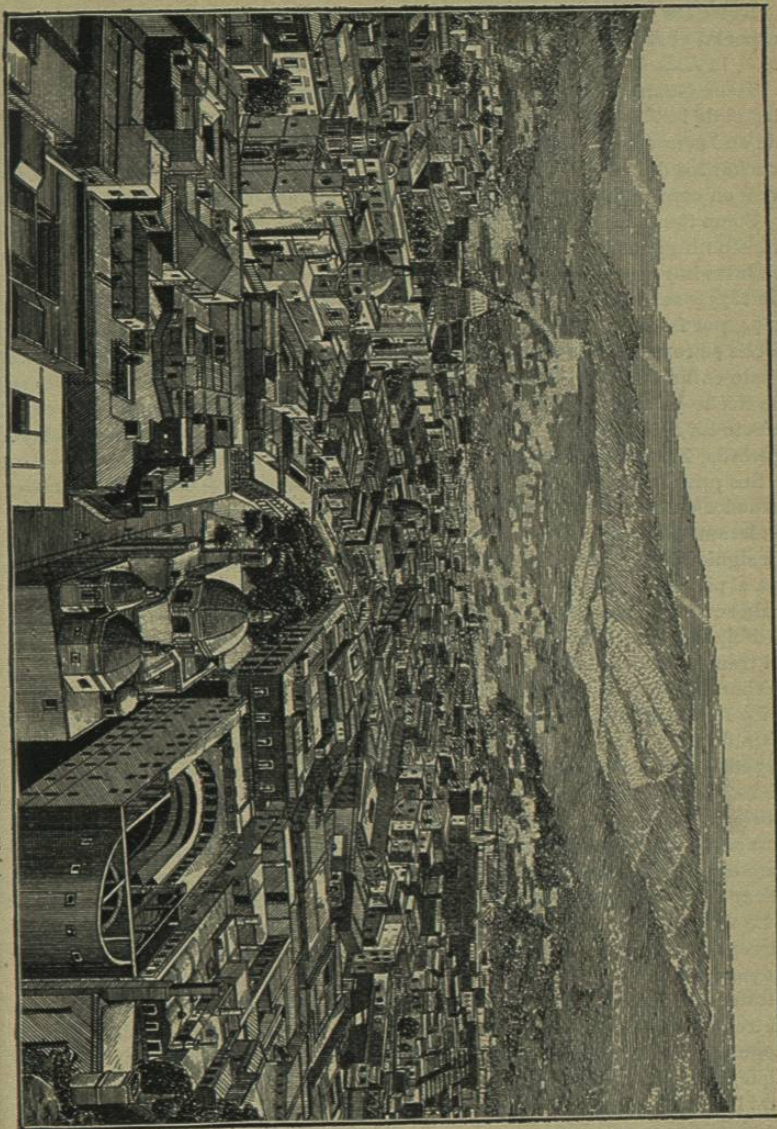

VISTA PANORÁMICA DE LA CIUDAD DE GUANAJUATO — México.

Entre los establecimientos de beneficencia é instruccion merecen mencion especial el *Hospital General*, el *Hospicio de la Presa*, la *Escuela de Medicina del Estado*, la *Escuela Normal de Señoritas* y el *Colegio Civil*.

Tiene Guanajuato numerosas plazuelas ó jardines, siendo los dos principales el de la *Plaza Mayor* y el *Jardin de la Union*. Este último es el punto donde en las noches de serenata se reunen las simpáticas guanajuatenses á escuchar los dulces acordes de alguna buena banda de música, y á pasar á la vez en compañía de sus amigos agradables momentos de solaz.

Tiene tambien, en construccion, un gran teatro que una vez concluido será, sin ninguna duda, uno de los más hermosos ó quizá el más hermoso de cuantos hay en la República. Se colocó su primera piedra el día 5 de Mayo de 1873 y se interrumpieron los trabajos de construccion en Diciembre 31 de 1874, por falta de recursos, permaneciendo así hasta fines de 1891. En esta fecha se reasumieron los trabajos para volverse á suspender despues de un gasto como de \$100,000. El progresista gobierno del Sr. Gral. Gonzales se ha hecho ya cargo de la obra, con la resolucion de terminarla, para cuyo efecto ha apropiado la suma de \$150,000. Esta, junto con la cantidad ya gastada, harán subir su costo á \$250,000.

Sus principales paseos son dos: la *Presa de la Olla* y la *Alameda del Cantador*, situados en extremos opuestos de la ciudad, siendo bellísimo, pintoresco verdaderamente, el de la Presa de la Olla, cuya calzada formada de cal y canto va siguiendo las curvas y sinuosidades del cauce de un arroyo que serpentea al pié de las elevadísimas montañas. A ambos lados de la hermosa calzada se ven las elegantes y alegres casas de campo, adonde se cambian las principales familias de la capital en la estacion del calor y de las lluvias. El tranvia llega hasta estos deliciosos sitios, y el turista hará bien en aprovecharse de tan excelente oportunidad para visitarlos.

La Presa de la Olla, aludida en el párrafo anterior, es de la que se ha provisto de agua la ciudad (muchas veces con suma escasez) durante los últimos 143 años, pues fué construida en 1749. Es de cal y canto y su capacidad es de 100,000 metros cúbicos. Hace mucho tiempo se comprendió la necesidad de construir una presa que tuviese las suficientes dimensiones para que pudiese la ciudad disfrutar con la necesaria abundancia del precioso líquido; pero estaba reservado á la benéfica administracion del Sr. Gral. Gonzalez el llevar á cabo mejora de tan trascendental importancia.

La *Presa Manuel Gonzalez*, pues así se llama la que actualmente se está construyendo, suministrará á Guanajuato una cantidad de agua dieciseis veces mayor que la que actualmente tiene; pues el dique en construccion, con la altura de 30 metros que deberá tener, podrá contener un volúmen de 1,800,000 metros cúbicos. El perfecto saneamiento de la ciudad quedará desde luego asegurado, pues dada la gran elevacion en que está construyéndose el dique, la cual no baja de 165 metros sobre el nivel de la Presa de la Olla, hará llegar el agua hasta los más altos suburbios y se mantendrán así limpios los albañales y cañadas que en la actualidad permanecen estancadas.

Como es sabido por todos los que tienen algun conocimiento del país, la principal industria de Guanajuato es la minería, pero no por esto deja de ser de gran importancia su agricultura.

Desde que se descubrió el mineral de Guanajuato, dice el Presbítero Lucio Marmolejo en su interesante obra ya citada, han aparecido en él con frecuencia las más extraordinarias bonanzas, algunas de las cuales han asombrado al mundo, siendo las más notables las de *Mellado y Rayas* en diversas épocas, *Sirena y Cata* un poco más tarde, *Valenciana* en seguida, y por último *La Luz* y sus anexas.

Valenciana, que excedió en riqueza, segun el Baron de Humboldt, á cuanto se ha descubierto en el resto del mundo, nunca cesó de dar á sus dueños, en más de 40 años, menos de dos ó tres millones de beneficio líquido anual. Su profundidad llegó á 747 varas perpendiculares, siendo, por consiguiente, la mayor en el globo formada por el hombre. Sus gastos anuales ascendieron en 1803 á cerca de un millon de duros, de los cuales \$80,000 se destinaron á la compra de 1,600 quintales de pólvora; se emplearon en la mina 3,100 trabajadores, de los cuales 1,800 estaban en su interior. En este mismo año se contaban en Guanajuato 1,896 arrastres y 14,618 animales para mover estos y los molinos de las haciendas.

Los datos más recientes que sobre este mineral podemos dar al público son los que aparecen en las dos siguientes páginas, los cuales tomamos de la última memoria presentada en 1890 por el Sr. Gral. de Division y Gobernador del Estado, D. Manuel Gonzalez.

De la casa de moneda de esta ciudad diremos solamente, que es y ha sido siempre una de las más importantes de la nacion. Se acuñó en ella, desde Abril de 1821, en que por órdenes de D. Agustin de Iturbide se abrió de nuevo, (despues de haber estado clausurada desde Mayo de de 1813) la suma de \$275,932, 967.47. Y en los dos años transcurridos desde el 31 de Julio de 1888 hasta el 31 de Julio de 1890, \$7,508,250.

Respecto á las mejoras que en esta importante ciudad se han llevado á efecto durante la administracion del Sr. Gral. Manuel Gonzalez mucho podría decirse, pero lo impiden las dimensiones de esta guía. Y no solo esta capital ha sido la que ha disfrutado de sus benéficas medidas y disposiciones, sino así mismo todas las principales poblaciones del Estado. En cuanto á mejoras materiales, su gobierno ha hecho cuantos esfuerzos han estado á su alcance para la cooperacion y ejecucion de todas aquellas obras encaminadas á mejorar la condicion de las diferentes poblaciones del Estado, de cuanto pudiera contribuir á su adelanto y á remediar males que influian gravemente en las costumbres, en el progreso social y en el buen servicio de la Administracion. Suprimió las corridas de toros, fuente de inmoralidad y despilfarro para las clases pobres, y de relajamiento intelectual en las masas del pueblo; se ha empeñado en hacer efectivas las leyes que existen en el Estado contra la pelea de gallos y toda clase de juegos de azar; ha corregido uno de los males que mucho contribuian al entorpecimiento del buen servicio

—NOTICIA SOBRE—
LAS MINAS DE GUANAJUATO.

Datos tomados de la Noticia que la Diputación de Minería del Distrito da al Gobierno del Estado, de las minas que existen actualmente (año de 1890) en trabajos activos en el Distrito, con expresión de sus dueños, su ubicación y cargas que producen.

NOMBRES DE LAS MINAS.	SU UBICACION	SUS DUEÑOS	Producto
			mensual en cargas
Burgos (a) La Reunion	Minerales de la Luz	Varios	200
San Antonio de los Tiros	"	Robles, Cia y varios	150
El Cuervo	"	Varios	100
Bolalitos y anexas	"	"	5,000
Melladito	"	"	2,000
San Pablo	"	Castañeda, y socios.	3,000
La Luz	"	Varios	600
El Refugio	"	"	450
San Vicente	"	"	150
Jesus Maria y Remedios	"	Naranjo, Cruz y varios	320
Villarifo	"	"	80
Purísima	"	Miguel Rul y socios.	280
San Pedro	"	"	2,500
Mejiamora	"	Varios	1,200
El Rosario	"	Miguel Rul y socios.	450
Margaritas	"	Varios.	200
*San Cayetano, Minas y Socavon	Mineral de la Ovejera	"	3,750
San Isidro de Puerta	"	"	60
San Francisco (a) Joya	Mineral del Puertecito	"	100
Protectora	Mineral de Santa Ana	"	2,800
Guanajuatito	"	Sra. A. V. de Parkman	50
Valenciana	Mineral de Valenciana	Varios.	6,500
El Nopal y anexas	"	"	500
Cata	Mineral de Cata	"	1,500
San Lorenzo	"	"	400
Avispero	"	Miguel Rul.	750
Animas	"	Varios	400
Mellado	Mineral de Mellado	"	3,000
Rayas	Mineral de Rayas	"	4,000
Promontorio	"	"	1,000
San Carlos	"	"	2,000
Pipichagua	"	"	80
San Vicente de la Atalaya	"	"	1,000
El Sol	Mineral de Sirena	L. Goerne	200
Peñañel	"	Juan B. Rocha	1,200
Sirena	"	Varios	1,600
San Rafael, El Cedro y Purísima	Mineral de San Bruno	"	3,000
El Nayal	Mineral de Cardones	"	60
El Cabrestante	"	"	1,000
Peregrina y anexas	Mineral de Peregrina	Eusebio Gonzalez	2,000
La Ombra	"	Marcelino Palacio	500
Villapando y anexas	Mineral del Cubo	Varios.	5,000
El Tajo de Dolores	Mineral de Villapando	"	200
La Asuncion	Monte de San Nicolás	Eusebio Gonzalez	400
		Varios.	500

*El metal que todas estas minas contienen es de plata y oro, exceptuando el de la de San Cayetano, Minas y Socavon, que es de plata solamente.

—NOTICIA SOBRE—
LAS HACIENDAS DE BENEFICIO.

Datos tomados de la Noticia que la Diputación de Minería del Distrito da al Gobierno del Estado, sobre las haciendas que hay actualmente (año de 1890) en giro, con expresión del número de arrastres, molinos y cargas que muelen semanalmente.

NOMBRES DE LAS HACIENDAS	SU UBICACION	Nº DE ARRASTRES		MOLINOS	Cargas por semana
		Grandes	Chicos		
Casas Blancas	Marfil	—	22	1	250
San Juan	"	32	36	3	1,500
La Trinidad	"	20	19	2	700
Santa Ana	"	—	40	2	500
La Purísima	"	30	29	4	1,000
San Nicolás	"	—	33	2	420
Barrera Grande	Cañada de Marfil	—	46	4	600
Barrera de Enmedio	"	—	30	1	400
Dolores de Barrera	"	—	30	3	400
Sacramento de Barrera	"	—	25	1	250
San Antonio de Barrera	"	2	46	3	650
Ciprés	"	30	—	2	600
Noria Alta	"	22	—	1	430
Rocha	En esta ciudad	42	44	4	1,800
San Pedro de Rocha	"	—	39	2	650
San Francisco de Flores	"	40	—	2	540
Purísima de Flores	"	—	23	1	380
Dolores de Granaditas	"	—	30	2	450
Patrocinio	"	—	25	1	270
Salgado	"	32	37	3	900
San Matias	"	8	23	2	400
San Javier	"	—	61	3	700
San Joaquín	"	10	23	2	500
San Luisito	"	—	29	1	292
Sacramento de Luna	"	15	26	2	600
Pastita	"	—	60	2	600
San Francisco de Pastita	"	—	66	3	850
San Jerónimo	"	—	50	2	400
San Agustín	"	—	32	2	400
Puerta Grande	"	18	15	2	450
El Cubo	Villalpando	—	—	—	1,000

La hacienda de El Cubo, última de la lista, está montada con Molino y timas de sistema americano.

NOTA.—Los trabajos en las haciendas de Guadalupe de Pardo, Durán y Bustos y los Zangarros de Cruz Blanca, San Miguel de Pardo, Canica, el Zapote, el Chan y Puente de Palo, estaban paralizados en la fecha expresada.

público y que consistía en la frecuencia y facilidad con que se concedía licencia á los empleados para separarse temporalmente de sus puestos; y, al ramo de la instrucción pública, es al que ha dedicado su especial atención, comprendiendo bien que ella es la que ha de servir como el más firme pedestal al engrandecimiento y prosperidad de la patria. Ha establecido la instrucción obligatoria en el Estado, y numerosos nuevos planteles de enseñanza, dotándolos de las mejores obras para los estudios y de todos los útiles necesarios para el efecto.

Y, aunque en la ciudad de Guanajuato no hubiese atendido al establecimiento de casas de beneficencia, ni hubiese fundado el Monte de Piedad que está proporcionando grandes ventajas á las clases menesterosas; aunque no se hubiese ocupado con tan encomiable interés y solicitud de sus hospitales y hospicios, debería bastar el solo hecho de haber asegurado ya, para la presente y futuras generaciones, por medio de la gigantesca presa que se ha estado construyendo bajo su propia inspección, la suficiente abundancia de agua potable para remediar las necesidades de todo género de la población: debería bastar este solo hecho, lo repetimos, para que todos los guanajuatenses viesen en el distinguido y patriota Gral. Gonzalez al principal de cuantos benefactores ha tenido hasta la fecha su pintoresca y rica capital.

Aunque en las diferentes poblaciones del Estado no se hubiesen establecido, también por medio de su cooperación y ayuda tantas casas de beneficencia, con el fin de aliviar la situación de los que sufren; aunque en las diferentes cárceles y Penitenciaría del Estado no se hubiesen hecho modificaciones, encaminadas á mejorar sus condiciones higiénicas, y para que los reos puedan regenerarse obteniendo hábitos de moralidad y cariño al trabajo; aunque en las ciudades de Leon y Silao, víctimas hace solo cuatro años de grandes inundaciones, no hubiese hecho construir poderosas obras de defensa que las han puesto al completo abrigo de semejantes catástrofes; aunque nada de esto se hubiese llevado á efecto, siempre podrían encontrarse en todas ellas mejoras de gran importancia, que servirán en todo tiempo como pruebas irrecusables de que el Sr. Gral. Gonzalez no ha dejado de ocuparse ó inspirarse en el bien de las localidades todas del Estado que tan habilmente gobierna.

Después de lo escrito debemos ya partir de Guanajuato, aunque sintiendo algun pesar; pues no se aleja uno tan pronto con gusto de sitios tan encantadores y agradables. Y ya que nuestra pluma ha sido incapaz para describir sus bellezas, que se digue hacerlo aquí por nosotros el distinguido é inspirado escritor mexicano, Don Juan A. Mateos, como ya lo ha hecho en su interesante obra intitulada *Sacerdote y Caudillo*.

Mirad esa corona, dice él, de montañas graníticas, que parecen llegar al cielo con sus frentes!

Contemplad esas rocas gigantescas, pirámides lanzadas por algun cataclismo y que dominan la inmensidad, como las esfinges de aquella zona atravesada por arterias de oro!

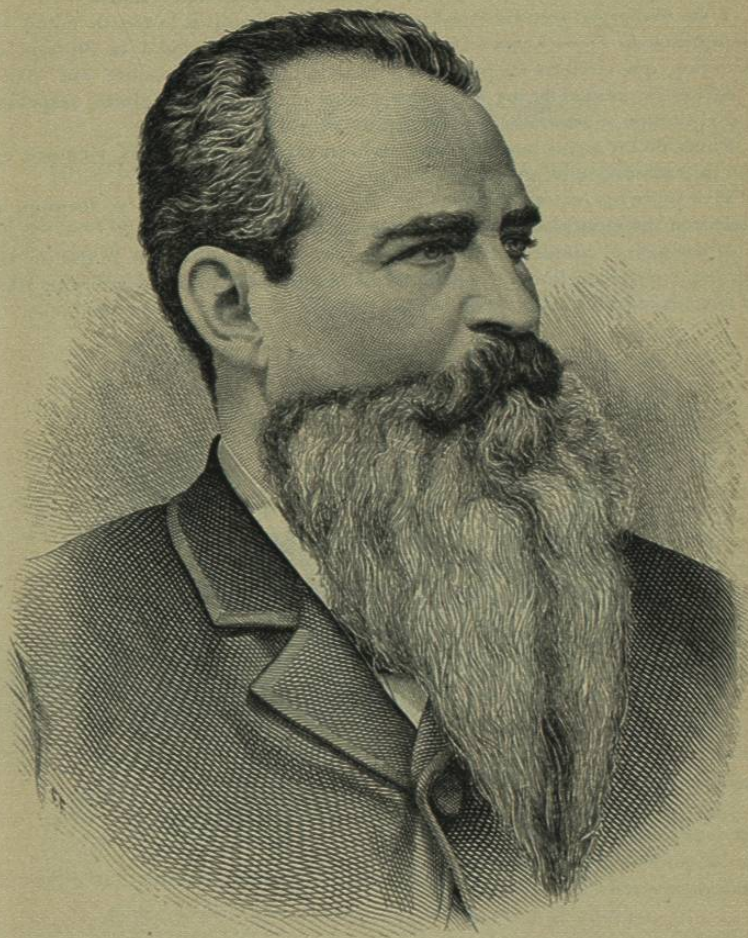

Genl. de Division—D. MANUEL GONZALEZ.

Tread por aquellas piedras y asomaos como las águilas á contemplar el valle!

Todo esperais ver en aquel suelo encantado, menos una ciudad.

Y sin embargo, sacudid vuestras sandalias, descubrios la frente como los peregrinos de *Tierra Santa* á la vista de Jerusalem, y saludad á la Sultana de América, que cubierta de pedrería goza indolente sentada sobre sus rocas!

Allí estás, ciudad de los recuerdos, como una página de gloria respetada por el tiempo y venerada por las generaciones!

El ala de los siglos pasará acariciando tu cabeza, y tú vivirás siempre como la tradicion sublime de nuestras memorias!.....

Vive sobre tus *catacumbas*, apoyando tu planta en el abismo y tocando el cielo con tus montañas, que son la cifra de tu nombre!

Aduérmete al rumor de tus fiestas populares, goza al son de la lira de tus bardos, sonríe con la belleza deslumbradora de tus beldades y cubre tu frente con los laureles arrancados por tus hijos en el campo de los combates!

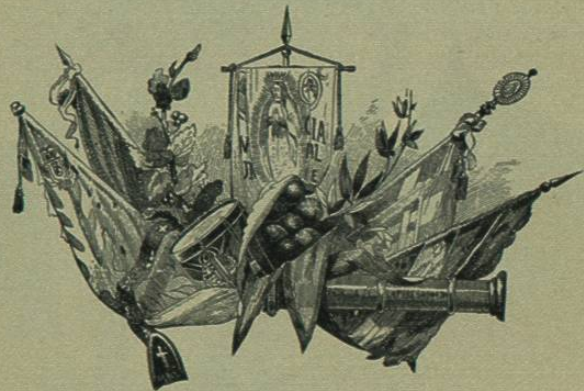

De Silao a Aguascalientes.

LA CIUDAD DE LEON—SU DESASTROSA INUNDACION—
LAGOS Y AGUASCALIENTES.

Después de nuestra visita á Guanajuato y nuestro regreso á Silao podemos reasumir ya nuestro viaje.—El tren permanece en la estacion de Silao los 20 minutos de costumbre, para dar tiempo á que se desayunen los pasajeros y para que se haga el cambio de Conductor y empleados subalternos, pues aquí empieza la segunda division de la línea. A las 8:15 se deja de nuevo oír la voz de ¡*Vamonós!* el tren se pone una vez más en movimiento, y á las 9:06 A. M. llega á la ciudad de

Leon, que dista 415 kilómetros de México y 1554 kilómetros de El Paso. Sus principales hoteles son los siguientes:

HOTEL DE DILIGENCIAS—Calle del Oratorio, N° 59. Precios: hospedaje completo, \$1.50 y \$2 al dia, incluyendo este último precio habitacion con vista á la Plaza de Armas; cuartos solamente, 50 cvos.

HOTEL DEL COMERCIO—Segunda calle de Gallos, N° 25. Precios: hospedaje completo, \$1.50 y \$2 al dia.

HOTEL COLON—Calle de Los Angeles, N° 207. Precios: hospedaje completo, \$1.25; cuartos, 50 cvos. al dia.

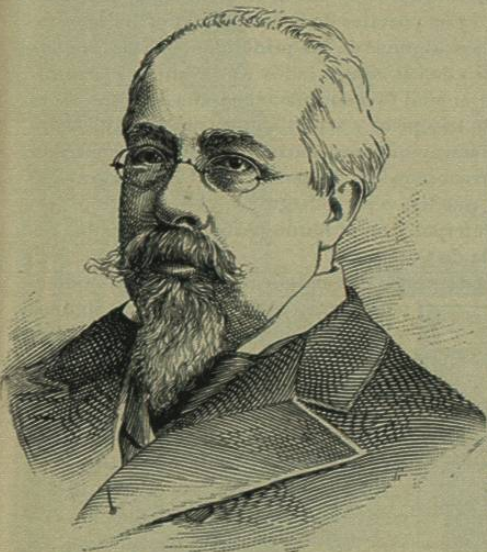

SR. D. ALEJANDRO VASQUEZ DEL MERCADO,
Gobernador de Aguascalientes.

La Administracion de Correos, en la 2ª calle Real de Guanajuato, N° 40—**Express de Wells Fargo y Cia.**, calle del Oratorio, N° 46—**Baños**, los del Hotel Colon, calle de Los Angeles, N° 207; los del Parque Manuel Gonzales y los de