

SOMBRERERÍAS

Alemán Santos G., Portal de Aldama.
 Camarillo Demetrio, 1.^a de S. J. Nepomuceno.
 Colores Pablo, 5.^a Calle de Tacuba.
 Carreón Práxedes, 1.^a de la Paz.
 Sagredo Heriberto, 1.^a de Allende.

TALLERES DE DESHILADOS

Gutiérrez Jenaro P., 1.^a Calle de S. Rafael,
 núm. 3, Plaza de San Juan de Dios, núm. 3.

ZAPATERÍAS

Alonso Francisco, Portal de Allende.
 García Pedro, Portal de Aldamas.
 Chávez M., Calle del Reloj.
 Muñoz Abundio, Portal de Morelos.
 Núñez Marciano, Portal de Aldamas.
 Ruiz Chávez Felipe, 1.^a S. Juan de Dios.

DIRECTORIO DE LA PROPIEDAD

Propietarios de Fincas Urbanas estimadas en más de diez mil pesos.

Fernández Serapión, Calle de Tacuba.
 Gobierno del Estado, Plaza Constitución.
 Galván Candelario, Calle del Reloj.
 Morfín & Co., Antonio, Calle de Victoria.
 Mancillas Bernarda, Calle de los Baños.
 Moreno Vda. de Chávez C., P. Constitución.
 Nieto Felipe, Plaza de la Constitución.
 Nieto Refugio, B. de S. Diego.

Propietarios de Fincas Rústicas estimadas en más de diez mil pesos.

Arellano Rafael, Hdas. de S. José, Guayana y Chicalote.
 Cornu Pedro, Hda. de S. Ignacio.
 Camarena Roberto, Hda. de Jaltomate.
 Díaz de León Ana M.^a, Hda. de Ojocaliente.
 Díaz y Portillo Refugio, Hdas. de Chichimaco, Cuartos y Trojes.
 Díaz y Portillo Altagracia, Hda. Canalejas.
 Flores de Revilla Josefa, Hda. de Guadalupe.
 Fernández Serapión, Hda. Cieneguilla.
 García José L., Hda. de Cañada Honda.
 Guerra Manuel Jacinto, Hdas. de Tepetate y San Bartolo.
 López Carlos M., Hda. La Escondida.
 López é hijos Victoria A. de, Hda. de San Cayetano.
 Morfín Antonio, Hda. de Cantera.
 Macías Ángel, Hda. Nueva.
 Muro Juan del, Hda. «Las Tres Marías».
 Nieto Refugio B., Hda. Peñuelas.
 Rangel Mariana, Hda. S. Lorenzo.
 Rangel Merced, Hda. Sta. Inés.
 Rincón Rodrigo, Hda. Palo Alto.
 Schulze Agustín, Hda. de Sta. María.
 Sánchez Donaciano, Hda. La Ordeña.
 Valádez Luis G., Hdas. Soyatal y Herrada.
 Valle Ricardo del, Hda. del Apostadero.
 Zapata Lucas, Hda. de Borrotes.

BAJA CALIFORNIA (*)

(TERRITORIO FEDERAL)

I. *Situación geográfica, límites y extensión territorial.*— El Territorio de la Baja California es una península en forma de lengua que parece incrustada entre las aguas del Grande Océano, en dirección de NO. á SE. y tiene 1.240 kilómetros de largo, aproximadamente, y 224 en su mayor anchura, alcanzando su superficie á 151.109 kilómetros cuadrados.

Su límite septentrional está formado por la parte occidental de la línea divisoria con los Estados Unidos del Norte y sus costas están bañadas al E. por las aguas del Golfo de su nombre y al SO. y S. por las del Grande Océano. Se encuentra situada entre los 22° 15' y 32° 43' 36" de lat. Norte.

II. *Orografía é Hidrografía.*— El aspecto físico de la península es el de un suelo sumamente accidentado, cruzado de Norte á Sur por una cordillera de poca elevación, sin más altura notable que el cerro de Santa Catalina, que alcanza á 3.086 metros sobre el mar. Esta cordillera termina al Sur con la llamada Sierra de la Victoria. A un lado y otro de la prolongada cadena montañosa se extienden llanuras más ó menos accidentadas y áridas gran parte de ellas, porque el Territorio carece de ríos y apenas cuenta con algunos arroyos insignificantes.

Como á la mitad de la costa del Golfo se encuentra el cabo llamado de las Vírgenes y al poniente de éste, en el centro del Territorio, el volcán del mismo nombre, apagado ya y que es un rico criadero de azufre.

Las costas, así orientales como occidentales, poseen buenos puertos, hoy inútiles en su mayor parte por falta de población; y hacia el golfo se encuentran algunas islas despobladas casi todas ó con población indígena.

III. *Clima y producciones.*— Las lluvias son escasas en este Territorio, y el clima, en la parte meridional, bastante cálido pero sano: lo refrescan frecuentemente las brisas del NO. y SO. que son las más comunes y soplan desde medio día hasta el anochecer.

Las producciones de la Baja California no tienen hoy importancia por su cantidad si se exceptúan los minerales de cobre en explotación, la pesca de perlas y

(*) Muchas de las noticias que siguen sobre este Territorio, las debemos á la atención del Sr. Lic. E. Sánchez Laurel, de La Paz, á quien damos las gracias desde estas páginas.

algunos cultivos de trigo y caña de azúcar, pero están llamadas á adquirirla y muy grande, cuando fáciles vías de comunicación dejen llegar la emigración á su territorio.

Más adelante veremos que la riqueza mineral del suelo de California es muy abundante, y la agricultura susceptible de gran desarrollo.

La flora actual espontánea está constituida casi en totalidad por el cacto, hallándose allí el pitahaya (*cerens giganteus*) que alcanza dimensiones colosales.

La fauna es abundante en las sierras y cuenta algunas especies de animales feroces como el oso gris, el jaguar y el pécarí.

IV. **División política. Población. Gobierno.**—El Territorio está dividido para su administración política en dos Distritos; uno del Sur, compuesto de dos Partidos, que son Sur y Centro, y el otro del Norte que sólo forma un Partido.

El Distrito del Sur es el más poblado: cuenta 34.793 habitantes, de los cuales 7.000 habitan en la capital del mismo, que es la ciudad de La Paz. El Distrito Norte alcanza tan sólo á 7.452 habitantes, siendo su capital La Ensenada de Todos Santos. Esta población arroja para el Territorio de la Baja California un promedio de 0'27 habitantes por kilómetro cuadrado.



CORONEL RAFAEL GARCÍA MARTÍNEZ
Jefe Político
del Distrito Sur de la Baja California



CORONEL AGUSTÍN SANGINÉS
Jefe Político
del Distrito Norte de la Baja California

El gobierno del Distrito Sur está á cargo del Sr. Coronel D. Rafael García Martínez, que se dedica con empeño á estudiar las necesidades del Distrito. Respecto al del Norte, ocupa la Jefatura Política el Sr. Coronel Agustín Sanginés, que se preocupa de lo mismo, tropezando ambos con las dificultades que á sus iniciativas oponen el alejamiento de aquel Territorio y su imperfecta comunicación con el centro de la República.

V. **Instrucción pública. Prensa periódica.**—La educación popular en la Baja California, cuenta con los siguientes centros de enseñanza:

	ESCUELAS PARA		Mixtas	Total
	Hombres	Mujeres		
<i>Distrito Sur</i>				
Sostenidas por el Gobierno Federal.	8	7	13	28
» por particulares	5	4	3	12
» por el clero	1	»	»	1
<i>Distrito Norte</i>				
Sostenidas por el Gobierno Federal.	2	2	7	11
» por particulares	»	»	3	3
	16	13	26	55

En las 39 escuelas sostenidas por el Gobierno Federal, hubo el año 1898, una inscripción de 1.473 alumnos y 1.292 alumnas, con una asistencia media de 809 de

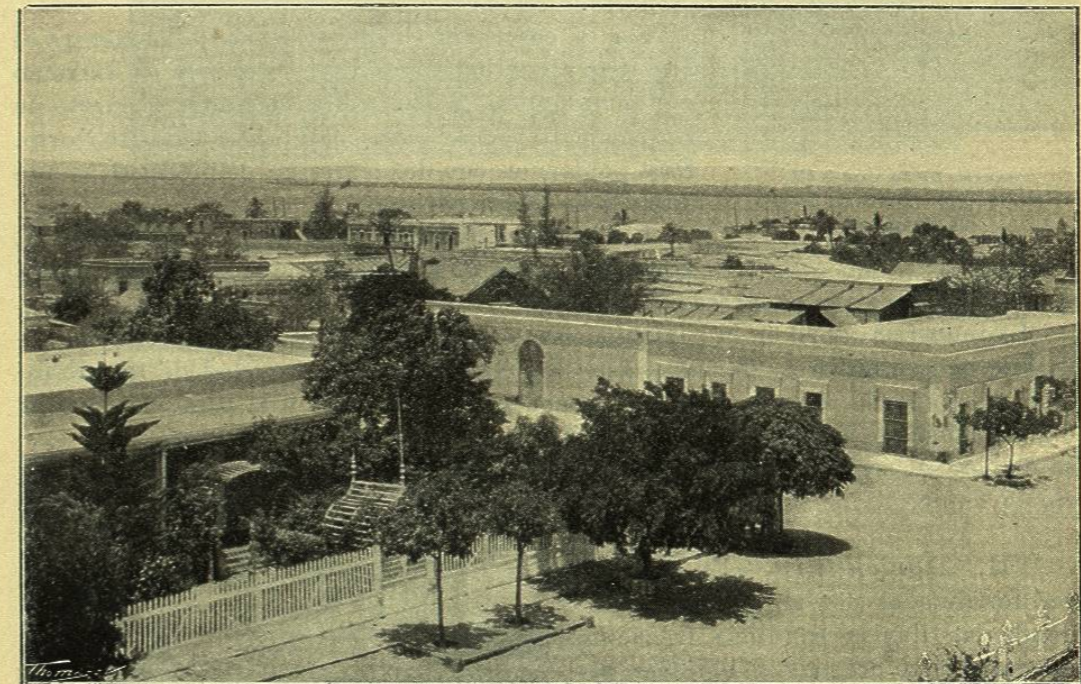

PARTE SO. DE LA CIUDAD DE LA PAZ

los primeros y 736 de las segundas, habiéndose gastado 64,435 pesos en sueldos de profesores y útiles, con más 8.000 pesos en la construcción de un edificio escolar en la población de Tijuana.

Como se ve, el Gobierno de la Federación se preocupa, como debe, en fomentar la educación del pueblo en aquella apartada región.

PRENSA

Dada la escasez de población en la península, es notable el hecho de que se publiquen en ella cuatro semanarios, uno de ellos bilingüe (español é inglés). Estos semanarios son: *The Lower California*, en Ensenada, *Boletín Oficial*, *La Crisálida* y *La Opinión Pública*, en La Paz.

VI. *Poblaciones principales. Su industria y comercio.*— La primera ciudad del Territorio, por el número de sus habitantes y por su comercio es La Paz, capital del Distrito Sur, ciudad de 7.000 habitantes (*), moderna y de agradable aspecto, con buen puerto y algunos edificios notables. Queda aproximadamente en el paralelo de Culiacán, capital del Estado de Sinaloa, del que dista 312 kilómetros en línea recta.



CUARTEL DE LA COMPAÑIA REGIONAL DEL DISTRITO NORTE EN ENSENADA

Subiendo al N. por la costa del Golfo, se encuentra Mulejé, otra población que, aunque lentamente, progresa á beneficio de los ricos minerales que hay en sus inmediaciones. Después viene Santa Rosalía, otro puerto de relativa importancia y de animado comercio de cabotaje, situada frente al de Guaymas (Sonora).

Por la costa del Grande Océano se encuentra al Sur, San José del Cabo y al Oeste, en el extremo septentrional de la península, la ciudad y puerto de Ensenada de Todos Santos, capital del Distrito Norte. Esta población, con dos ó tres mil habitantes, es moderna y de lucido aspecto.

Los pueblos del interior carecen de importancia, excepción hecha de Comondú, cuya industria minera es activa y hace que progrese rápidamente.

La industria fabril en la península está en embrión: existen en La Paz dos fábricas, una de fósforos, llamada «Los Dos Gallos» de la propiedad del Sr. Francisco T. Cabezud, cuyos productos tienen gran demanda; y la otra, de puros y cigarros, del Sr. Narciso Chávez, donde se elabora el mejor tabaco del Territorio de Tepic.

VII. *Agricultura.*— En los lugares fertilizados por algunos arroyos ó donde las lluvias son más frecuentes que en el resto del país, se obtienen productos vegetales en abundancia; trigo y cebada al Norte, caña de azúcar y algodón al Sur.

En el centro son muy variadas las producciones por la diversidad de climas que hay en los valles. La agricultura en 1897 produjo las siguientes cantidades:

Cebada . . .	\$ 10.270	Papa . . .	\$ 31.732	Algodón . . .	\$ 2.112
Maíz . . .	> 37.385	Soláneas . . .	> 15.560	Vino de uva . . .	> 30.712
Trigo . . .	> 171.556	Tabaco . . .	> 519	Cascalote . . .	> 6.639
Frijol . . .	> 17.944	Panocha . . .	> 99.356	Curtientes . . .	> 7.000
Camote . . .	> 14.702	Tequila . . .	> 8.463	Café . . .	> 44
				Total	\$ 453.994

(*) El censo de 1895 acusa 4.737 habitantes en La Paz. Según el Sr. Sánchez Laurel alcanza hoy á 7.000.

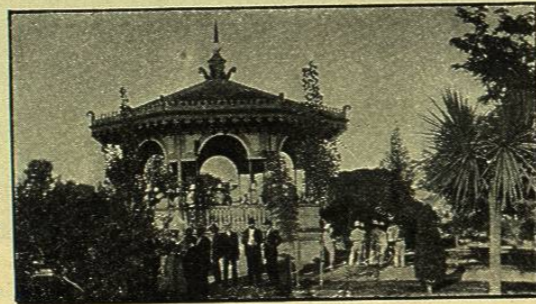

ENSENADA. — KIOSCO EN EL JARDÍN PORFIRIO DÍAZ

VIII. *Minería.*— Dos son los metales predominantes en el Territorio de la Baja California; el oro y el cobre, que aparecen en grandes masas, especialmente

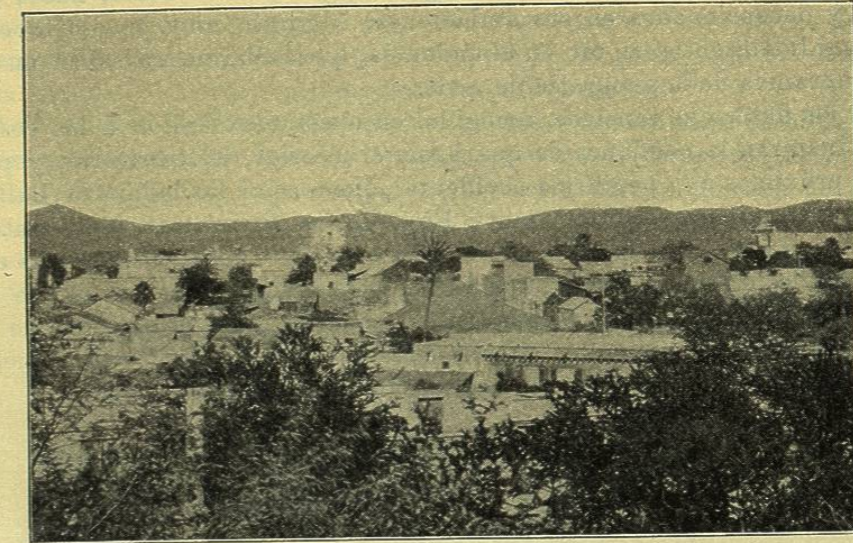

PARTE NORTE DE LA CIUDAD LA PAZ

el segundo, del que se conocen y explotan minerales que producen hasta el 80 por 100 de metal.

El oro se encuentra en placeres, en mantos y en vetas de plata: los placeres quizás están llamados á producir alguna gran sorpresa, porque todos los detalles



LA PAZ. — CALLE DEL OBISPADO

hacen creer que iguales riquezas á las famosas de la Alta California, oculta la California peninsular.

Actualmente los buscadores del precioso metal que se arriesgan en los desiertos, son gentes ignorantes, desprovistas de todo conocimiento científico, que se

dirigen al albur por aquéllos, donde no existen caminos, ni se encuentra agua. Muchos perecen de sed, extraviados en las sabanas, ó en las sierras devorados por los animales feroces. Otros muchos consiguen regresar á la costa, flacos y hambrientos, y decepcionados en sus ambiciones. Algunos (muy pocos) favorecidos por la casualidad, obtienen oro en abundancia, que hallaron, no saben en dónde, por su ignorancia de la geografía del país.

Todos los datos que tenemos, recogidos en nuestra excursión á las costas del Pacífico, inspiran la confianza de que hacia el interior del territorio, y particularmente próximos á la península occidental, que forman las bahías de Ballenas y Vizcaínos y termina en el Cabo Santa Eugenia, se encuentran abundantes placeres de oro, á poco más de un metro bajo la superficie del suelo: algunas excavaciones parciales dieron por resultado hallar conchas gastadas por el uso que de ellas se hizo en pasados tiempos para rascar el suelo, y otros objetos que confirmaron la tradición de que en aquellos lugares recogían los indios el oro necesario para pagar el tributo anual que les imponían las misiones jesuíticas.

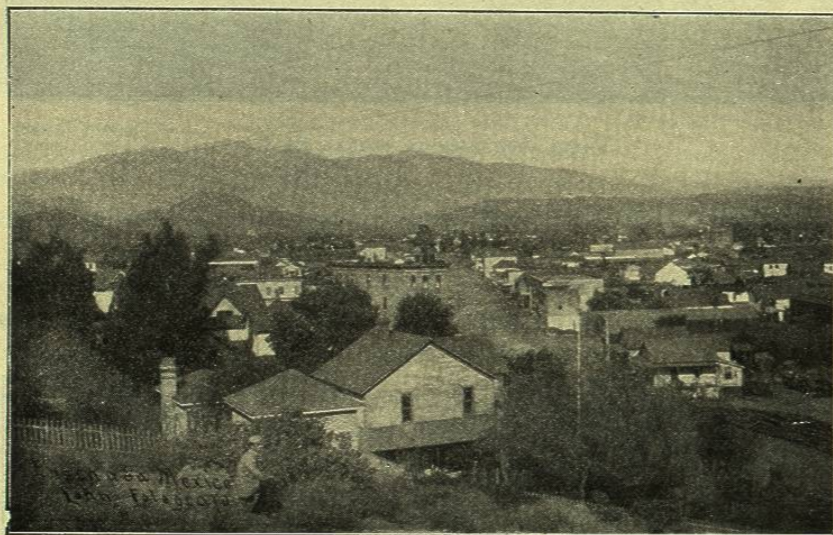

VISTA DE LA CIUDAD DE ENSENADA

En el Partido del Centro existe hoy como principal negociación minera *El Boleo*, que beneficia cobre, recogido casi puro en aquellos ricos minerales. Esta negociación está montada en debida forma, con modernas maquinarias, una vía férrea propia, que baja hasta la costa donde embarca sus productos, y alumbrado eléctrico en todas sus dependencias.

En el Partido Sur, otra negociación no menos importante, llamada el *Progreso*, beneficia metal de plata con buena ley de oro.

La minería californiana adquirirá indudablemente, en el porvenir, una importancia que no es fácil calcular; pero se hace necesario dirigir á aquellos vírgenes campos, comisiones ilustradas que busquen las riquezas minerales, siguiendo un método de principios científicos.

SALINAS

Se encuentran abundantes y de buena calidad en la isla del Carmen, del golfo, y en San Quintín, puerto septentrional en el Pacífico.

PESQUERÍAS

«La pesca de la concha-perla en el golfo de California se hace en gran escala, empleando para ello las máquinas más modernas que se construyen. Se saca en cada temporada de buceo una cantidad respetable de perla, que se vende en los Estados Unidos del Norte y principalmente en Europa.»

«El Sr. Gastón T. Vives, propietario de varias concesiones, ha logrado con su perseverancia, profundos conocimientos y experiencia, propagar artificialmente la concha-perla, colocando la concha, cuando está en condiciones de poner sus huevos, en lugares apropiados para recoger éstos, y cuando la conchita se ha des-

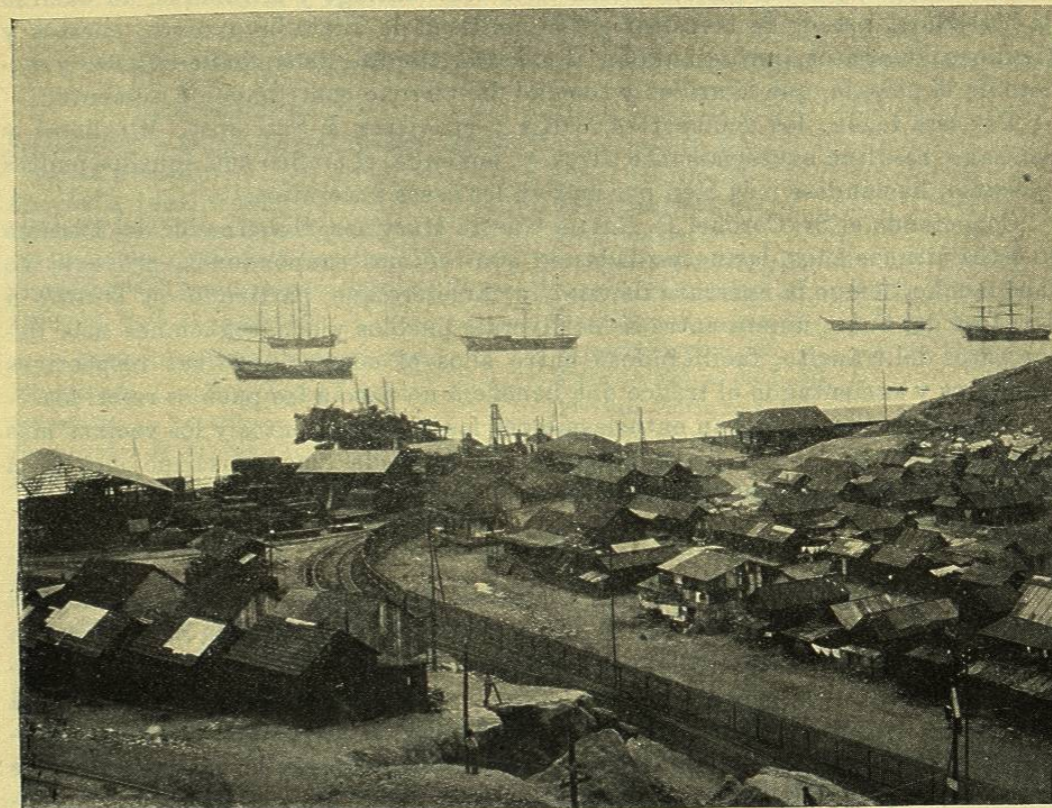

BAJA CALIFORNIA.—VISTA DE LA CIUDAD Y PUERTO DE SANTA ROSALÍA

arrollado un poco, se distribuye en los *placers* que se conocen de antemano como propicios para su desarrollo.»

IX. *Ganadería*.—Existen en el Territorio de la Baja California seis haciendas de campo, destinadas á la cría de ganado. Su importancia es pequeña, pero la calidad del ganado, excelente.

X. *Vías de comunicación y transporte*.—«Una de las urgentes necesidades del Territorio es también la apertura de algunos caminos carreteros, que facilitarían el tráfico entre los diversos pueblos que lo componen, beneficiando en notable manera al comercio y á los particulares en general.»

«Los que actualmente existen, puede con propiedad decirse que son sólo dos:

el que va de La Paz al Triunfo, y el de La Paz á Todos Santos, ligado también este último con El Triunfo por un ramal que parte de este lugar al rancho llamado El Ciruelón, punto medio del camino de La Paz á Todos Santos.»

Así, pues, solamente estas tres poblaciones están ligadas por caminos, quedando fuera de estos beneficios los pueblos agrícolas de Santiago, Miraflores, San José y otras congregaciones productoras.

El pueblo de San José, cabecera de la municipalidad de su nombre, puede estimarse en importancia como el tercero de los del Distrito Sur. Su producción agrícola es significativa, y cultivase con éxito, principalmente, la caña de azúcar, y en menor escala, el maíz, frijol, algodón, café y algunas otras semillas. Unele con El Triunfo, y como puntos intermedios con Santiago y Miraflores, un camino de herradura, pesado de transitar por la multitud de dilatados arroyos, cuevas y algunos malos pasos, que desaniman al cansado viajero, llenando de tristeza y monotonía el paisaje, que la aridez y soledad del terreno contribuyen á aumentar.

Por esta razón, los transportes, carga y pasajeros á San José, Miraflores y Santiago, resultan excesivamente caros, y, por ende, el tráfico con aquellos puntos es escaso, haciéndose más bien por mar en los casos necesarios.

Conociendo el Sr. Coronel D. Rafael García Martínez, Gobernador del Distrito en estos últimos años, las necesidades de que venimos ocupándonos, proyectó no hace mucho tiempo la apertura de una vía carretera que, partiendo de Triunfo á San José del Cabo, uniera entre sí los diversos pueblos y congregaciones más importantes del tránsito, facilitándose entre ellos el comercio de sus respectivos productos y aumentando el tráfico que beneficia no poco á los pueblos referidos.

Acogida la idea con gran entusiasmo por los Ayuntamientos y los vecinos más caracterizados de dichas localidades, iniciaron desde luego suscripciones para arbitrar recursos, y formuláronse algunos proyectos de itinerario.

TELÉGRAFOS

Debido al empeño del Sr. Coronel D. Rafael García Martínez, Gobernador del Distrito Sur, por el mejoramiento de los pueblos que están bajo su mando, acaba de conseguir del Gobierno Federal los fondos suficientes para establecer un cable submarino telegráfico entre Guaymas (Estado de Sonora) y Santa Rosalía (Baja California), quedando este último punto ligado con las demás poblaciones principales por telégrafos terrestres. El beneficio que resultará con la mejora á que nos referimos, es palpable, tanto para el Gobierno como para el comercio, principalmente.

FERROCARRILES

No hay ninguno establecido en el Territorio, á excepción del particular de las minas de *El Boleo*, no obstante la gran cantidad de mercancías que diariamente se transportan del puerto de La Paz al Triunfo y otras poblaciones, haciéndose por medio de un gran número de carros, mulas y burros. El terreno es bueno y se presta para una fácil construcción de vía férrea entre La Paz, El Triunfo y Todos Santos, con cuyas tres poblaciones es bastante para obtener pingües ganancias.

VAPORES

Además de un gran número de buques veleros que hacen el comercio de cabotaje, tenemos los siguientes vapores que hacen el tráfico entre La Paz y demás poblaciones de la costa: *Curaçao*, *San Benito*, *Carlos Pacheco*, *Manzanillo*, *Río Yaqui*, *Romero Rubio* y el *Carmen*.

BAJA CALIFORNIA

(TERRITORIO FEDERAL)

DIRECTORIO OFICIAL

GOBIERNO DEL DISTRITO SUR		Flores Alatorre Elena, La Paz. Escuela n.º 2.
RESIDENCIA LA PAZ		Gabrielli Eduardo, Id. »
<i>Jefe Político y de las Armas</i> , Coronel Rafael García Martínez.		Mendoza Martina, Id. »
<i>Secretario</i> , Angel C. Ortiz.		Ríos Lauro de los, Id. »
<i>Oficial Mayor</i> , Félix González.		Savín Alfredo, Id. »
<i>Oficial de Glosa</i> , Trinidad Barreto.		Savín Julieta, Id. »
<i>Presidente del Ayuntamiento</i> , Gastón J. Vives.		Savín Lucía, Id. »
<i>Tesorero</i> , José A. Cárdenas.		Gutiérrez Norberto, Id. » 3.
TRIBUNAL SUPERIOR DE JUSTICIA		Moreno Prisciliano, Id. »
<i>Magistrado</i> , Lic. E. Sánchez Laurel.		González Ascensión, Id. » 4.
<i>Secretario</i> . — Vacante.		Moreno Carmen, Id. »
<i>Procurador de Justicia</i> , Lic. José A. Yáñez.		Pedroza Felipe de J., Id. » 5.
<i>Defensor de Oficio</i> , Lic. Eduardo F. Rivas.		Pedroza Enriqueta, Id. »
JUZGADO DE 1.ª INSTANCIA		Estrada Flora, Triunfo. » 6.
<i>Juez</i> , Lic. Luis J. García.		Figuroa Adela, Id. »
<i>Secretario</i> , Lic. Andrés Molina.		Gutiérrez Alejandro, Santiago. » 7.
ADMINISTRACIÓN LOCAL DE CORREOS		Ortiz Rodolfo, Id. »
<i>Administrador</i> , Francisco F. Cabezud.		Gallo María, S. Antonio. » 8.
<i>Oficial</i> , Vicente Serrano.		Gallo Virginia, Id. »
ADMINISTRACIÓN PRINCIPAL DEL TIMBRE		Cota Enrique, Todos Santos. » 9.
<i>Administrador</i> , José Inés Esponda.		Pérez Julián, Id. »
<i>Inspector</i> , Alfredo S. Talamantes.		Ceseña Emilia, Id. » 10.
AGENCIA DEL MINISTERIO DE FOMENTO		Domínguez Carlota, Id. »
<i>Agente</i> , Teófilo Uzárraga.		Bello Mateo, S. José del Cabo. » 11.
ADUANA MARÍTIMA		Durán Pedro, Id. »
<i>Administrador</i> , Víctor Reyes.		Contreras Ramona, Id. » 12.
INSTRUCCIÓN PÚBLICA		Maldonado Sabina, Id. »
<i>Directores y Profesores de Instrucción Primaria en Escuelas Oficiales</i>		García Francisco, Mulegé. » 13.
Alvarado Alberto, La Paz. Escuela n.º 1.	Castro Ambrosia, Id. » 14.	García Jesús, Id. »
Alamillo Carlos, Id. »	Ceseña Clementina, Id. »	Castro Antonia, Alta Rosa. » 5.
Castro Reyes, Id. »	Rolland Adela, Id. » 15.	
Hidalgo Ernestina, Id. »	Muñoz Alejandrina, Id. »	
Hidalgo Julieta, Id. »	Cota Blandina, S. Bartolo. Escuela mixta n.º 1.	
Alvarado Ignacia C., Id. » 2.	Lara María, Id. »	
Alvarado Teresa S., Id. »	Ojeda María, Carrizal. » 2.	
	Urrea Otilia, Id. »	
	Maldonado Juana, Miraflores. » 3.	
	Ojeda María, Id. »	
	Díaz Clotilde, El Pescadero. » 4.	
	González Jesús, Id. »	

QUINA LAROCHE. — Vino tónico. — 16,000 FRs. DE PREMIO. EN TODAS LAS FARMACIAS.