

Martínez Claudio A,	Viesca.	Richardson W. H.,	Parras.
Ortiz Ramón C.,	»	Tovar Antonio,	»
Saldaña Bernardo,	»	Villarreal Melchor,	»
Acosta Luciano,	Matamoros.	C. ^a Carbonífera de P. Negras, C. Porfirio Díaz.	
Eppem Andrés,	»	García Fructuoso,	»
González Carlos,	»	Villarreal Melchor,	»
González Braña José,	»	Garza Cantú Fernando,	Allende.
Meza Anastasio,	»	Milmo Patricio Herederos de,	Progreso.
Martínez Arauna Francisco,	»	Arredondo Garza Francisco, Cuatro Ciénegas.	
Peña Práxedes de la,	»	Arredondo Gregorio Herederos de,	»
Peña Agustín Herederos de,	»	Arredondo Martín,	»
Ramírez Félix,	»	Castro Manuel,	»
Rodríguez Tomás Herederos de,	»	Castro Salomón,	»
Regalado Toribio Herederos de,	»	Castillo Aniceto,	»
Cerna David,	San Buenaventura.	Carranza y Salinas,	»
Cerna Félix,	»	Espinosa Francisco A.,	»
Cerna Mariano F. de,	»	Guzmán Teresa F. de,	»
Cuéllar Pedro,	»	Rodríguez Jesús,	»
Gutiérrez Jesús R.,	»	Ramos Ramón,	»
Ramos Falcón Cayetano,	»	Rosas Manuel,	»
Rodríguez Jesús M.,	»	Villars Octaviano Test. ^a de,	»
Sánchez Margil,	»	Valdés Nicanor,	»
Thomas Eduardo,	»	Castaño y Zambrano,	Muzquiz.
Zertuche Julio,	»	Eguezábal Alejandro,	»
Purcell Guillermo,	Zaragoza.	Elizondo Ramos Ignacio,	»
Alcocer Mariano,	Ramos Arizpe.	Elizondo Ramos Indalecio,	»
Cameron Deventure & Co.,	»	Garza Galán José M. ^a ,	»
Cabello Clemente,	»	Guajardo L. Alberto,	»
Garza Marcelino,	»	Jiménez de Garza Micaela,	»
Martínez de Arizpe Encarnación,	»	Learmont Hermanos,	»
Morales Jesús M. ^a Test. ^a de,	»	Mordock Abraham,	»
Villarreal Guillermo,	»	Muzquiz Peña Miguel,	»
Aguirre Hernández José M. ^a ,	Parras.	Muzquiz Dávila Miguel,	»
Fuentes Hermanos,	»	Nelson Weller,	»
González Carlos,	»	Oppenheimer M. L.,	»
González Treviño Lorenzo,	Parras.	Treviño Jerónimo,	»
Iarti Manuel Testamentaria de,	»	Williams B. H.,	»
Madero Hernández Evaristo,	»	Zambrano Eduardo (L.),	»
Madero Hernández Ernesto,	»	Garza Tomás F. de la,	Hidalgo.
Madero & Co.,	»	Milmo Patricio Herederos de,	»
Pérez Antonio,	»	Cárdenas Amador,	Torreón.
Rivas Francisco,	»	Cobián Feliciano,	»
Rojo Remigio,	»	González Carlos,	»
Rodríguez Francisco Test. ^a de,	»		

ESTADO DE COLIMA

I. *Extensión territorial, límites y situación geográfica.* — El pequeño Estado de Colima forma un triángulo de 5.887 kilómetros cuadrados, bañado por las aguas del Pacífico en su lado occidental, confinando con Jalisco al N. y con Michoacán al E. y S. Se encuentra situado al O. de México, entre los 4° 20' y los 5° 40' de longitud y entre los 18° 40' y 19° 27' de latitud septentrional.

II. *Orografía, hidrografía, costas, mares y puertos.* — El territorio de este Estado forma un plano inclinado suavemente al S., aunque erizado de algunos cerros aislados y pequeñas sierras, entre las que son más notables, las de Chamila al E., las Bufas y el cerro de la Noria al centro y el del Centinela al O. (*). Hacia la costa y en la parte comprendida entre los ríos Armería y Tuxpam se extiende una llanura muy baja que tiene en su centro la laguna de Alcuahue y termina en el mar en dilatada playa, sin puerto alguno. El río de la Armería y el Coahuayana ó Tuxpam, riegan profusamente el territorio, especialmente en su parte oriental, donde los muchos afluentes de uno y otro forman tupida red de pequeños ríos y arroyos. El Armería, que es el más caudaloso de los ríos de Colima, desemboca como los demás en el Pacífico, próximo á la gran laguna de Cuyutlán, con la que tratóse de unirle por medio de un canal que estableciese la comunicación con el puerto de Manzanillo, y cuyo proyecto quedó desechado y fué sustituido con una línea de ferrocarril que corre desde aquel puerto por la orilla meridional de la laguna y se dirige á la capital del Estado.

Al Norte, el río Chacala, señala los límites de Colima con Jalisco y desemboca en el puerto de Navidad, formando antes la laguna del Terronate en territorio jalisciense.

La costa de Colima, que alcanza una extensión de 160 kilómetros, está formada por un dilatado arenal sin puerto alguno desde la boca del Coahuayana hasta la abierta rada de Manzanillo, en cuyo fondo hay profundos y abrigados fondeaderos constituyendo el único puerto propiamente dicho que se encuentra en Colima.

III. *Clima y producciones.* — El clima de este Estado es en general templado y saludable, especialmente en las regiones del Norte por la mayor altura que allí alcanza el terreno. En las costas es caluroso, y malsano en algunos lugares.

(*) La orografía de este Estado se deriva del gran Nevado de Colima, montaña de 4.300 metros sobre el mar, del cual nos ocuparemos al tratar del Estado de Jalisco, en cuyo territorio se encuentra.

La producción agrícola, como se verá más adelante, constituye la principal riqueza de Colima, cosechándose grandes cantidades de arroz, maíz, caña de azúcar, café, coquito de aceite y tabaco. Carece de minas metalíferas pero tiene varias salinas de las cuales son las más productivas las de Cuyutlán.

IV. *División política, población, gobierno, hacienda, división eclesiástica.* — El Estado se encuentra dividido en tres distritos que son: del *Centro*, cuya cabecera es la capital, con las municipalidades de Coquimatlán é Ixtlahuacán; *Villa Alvarez* con esta municipalidad y la de Comala; *Medellín* con las de Manzanillo y Tecomán.

La población de estos distritos era en 20 de Octubre de 1895, según el censo, la siguiente:

Distrito del Centro.	36.776	habitantes.
» de V. Alvarez	12.437	»
» de Medellín	6.539	»
Total.	55.752	»

En el número de habitantes mencionado se cuentan muchos indios de diferentes tribus, pero generalmente de color claro y facciones regulares, muy dóciles é inteligentes en las labores agrícolas.



COLIMA. — TIPOS DE AGUADORAS

La capital del Estado es la ciudad de Colima, donde residen los Poderes Públicos, compuestos, como en los demás Estados de la Federación, del Poder Ejecutivo, á cargo de un Gobernador, el Legislativo formado por una sola Cámara y el Judicial que reside en un Tribunal Supremo y en los Juzgados correspondientes.

Ejerce actualmente el Poder Ejecutivo el señor Coronel D. Francisco Santa-cruz, de quien podríamos decir que es uno de los gobernantes más progresistas de la República, hombre ilustrado, militar distinguido y amante de las glorias de su patria. El objetivo principal de su gobierno es el desarrollo de la instrucción pú-

blica: en ella ve positivamente el principal factor del progreso y le dedica toda su atención é inteligencia, haciéndose por esto acreedor á la gratitud de sus compatriotas.

La Hacienda, bajo la honrada administración del Sr. Santaacruz, adquirió un estado de orden admirable; aunque las rentas no pasan anualmente de 120.000 pesos, los egresos son siempre menores, y de ahí las economías que el gobierno dedica á obras públicas y al fomento de la agricultura y de la industria. Teniendo en cuenta el pequeño territorio de Colima y el corto número de habitantes, aquellas cifras son considerables, á las que habrán de añadirse 60.000 pesos aproximadamente, que los municipios recaudan por sus impuestos propios.

El Estado de Colima pertenece eclesiásticamente al arzobispado de Guadalajara, del que es diócesis sufragánea; el obispo reside en Colima y lo es actualmente el Ilmo. Sr. Doctor Atenógenes Silva.

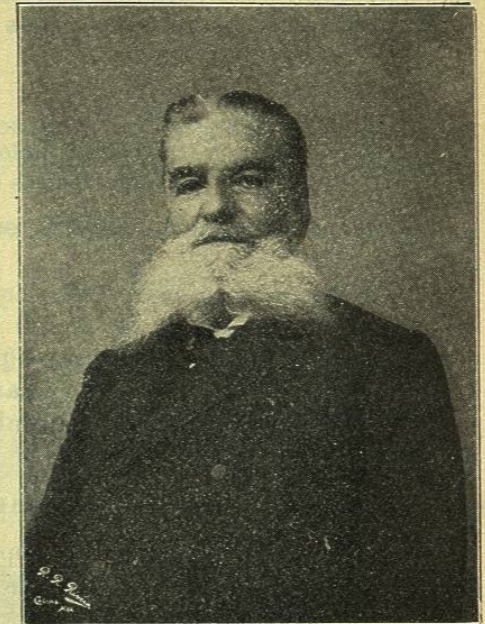

CORONEL D. FRANCISCO SANTA CRUZ
Gobernador de Colima

V. *Instrucción pública, prensa, etc.* — Hay en el Estado los siguientes establecimientos de instrucción pública:

	De niños	De niñas	Mixtos	Total
Sostenidos por el Estado	32	9	4	45
» por los municipios	1	»	»	1
» por particulares	»	1	12	13
» por el clero.	3	1	»	4
» por asociaciones	1	3	2	6
	37	14	18	69

De dichos establecimientos están destinados á la

	Instrucción primaria	Idem secundaria	Idem profesional
Escuelas oficiales	45	»	1
» particulares	21	1	1
	66	1	2

La asistencia media mensual á estos centros de enseñanza, es la siguiente:

	NÚMERO DE ALUMNOS		
	Niños	Niñas	Total
A las escuelas oficiales.	1.168	1.342	2.510
» particulares	642	460	1.102
	1.810	1.802	3.612

Los establecimientos oficiales cuestan anualmente al Erario 37.300 pesos, siendo 77 el número de profesores y otros empleados, ocupados en la enseñanza.

BIBLIOTECAS

Hay tres en el Estado, instaladas todas en la capital, y son:

	Volúmenes	Número de visitantes por año
Biblioteca pública del Estado	678	1.235
» Cristóbal Colón	1.334	2.630
» Santo Tomás de Aquino	4.854	1.240

La última de estas bibliotecas está sostenida por el clero y es de carácter religioso.

PRENSA

Tenemos noticia tan sólo de tres publicaciones que ven la luz en la ciudad de Colima: *El Estado de Colima*, semanario oficial que data de 1867; *Boletín Religioso* y *La Educación Contemporánea*. También se publican algunas revistas mensuales de comercio.

SOCIEDADES CIENTÍFICAS

Existen en Colima dos de esta especie: la llamada *Ramón R. de la Vega*, destinada á mejorar el magisterio, y la de *San León Magno*, dedicada á la literatura.

VI. *Poblaciones principales. Su industria y comercio.*—La ciudad de Colima, capital del Estado, el puerto de Manzanillo y la villa de Alvarez, son los

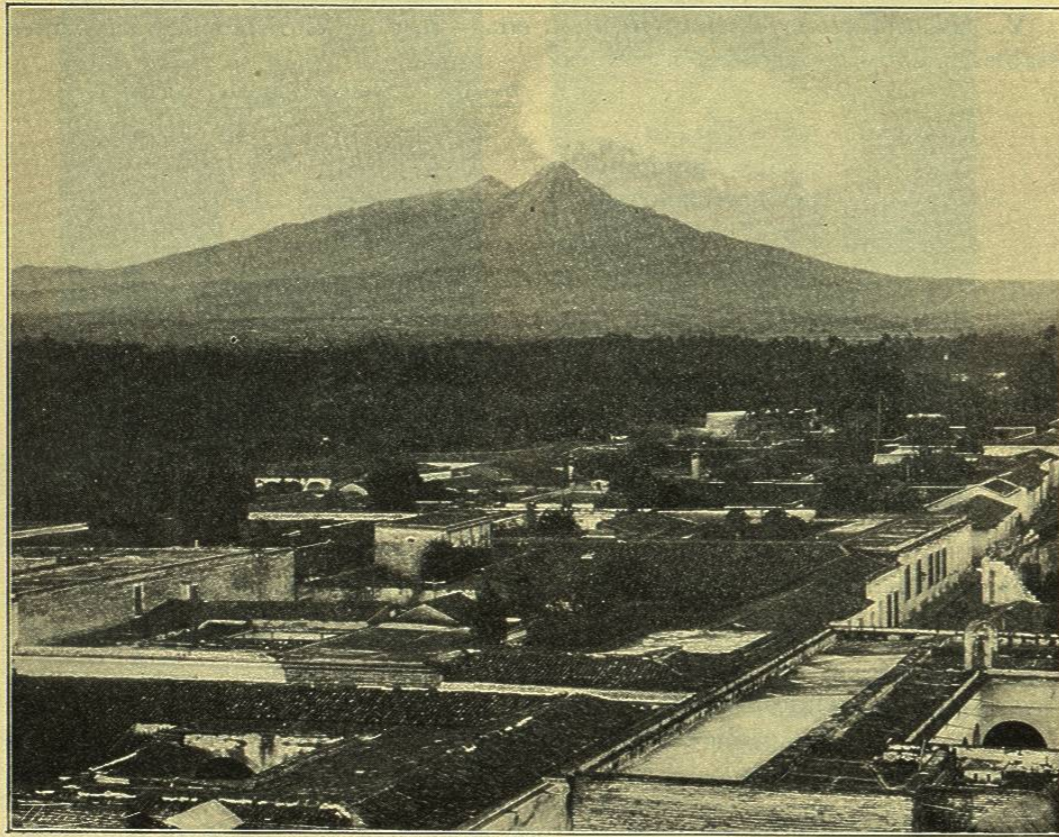

COLIMA. — VISTA GENERAL DE LA CIUDAD Y DEL VOLCÁN

centros de población de mayor importancia del mismo, y aun por el número de sus habitantes sólo Colima la tiene porque alcanza ya á 18.977, siendo los otros menores de seis mil almas.

COLIMA

Ciudad antigua, fundada por el célebre conquistador Gonzalo de Sandoval, de pobre aspecto en su edificación, pero de espléndidas huertas y hermosos alrededores que adorna la vegetación tropical.

Posee algunos edificios notables, entre ellos el Palacio de Gobierno y el Teatro Santa Cruz.

Su comercio es activo, contando con respetables casas bien conocidas en la República, como la de los Sres. Arn. Vogel y C.^a, la del Sr. Ramón J. de la Vega, Plaza, González y C.^a, Manuel R. Alvarez y Hermano, y otras.

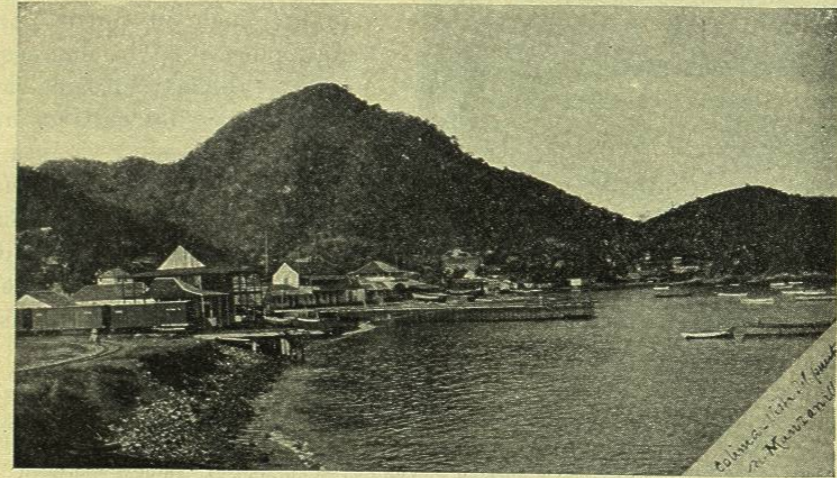

COLIMA. — VISTA DE LA CIUDAD Y PUERTO DE MANZANILLO

La industria también encierra importancia, pues cuenta con variedad de talleres de distintas manufacturas y algunas fábricas de hilados y tejidos de algodón, entre las que pudiéramos citar como principales la de *San Cayetano* y *La Armonía*.

La primera pertenece á la Compañía Industrial de Morelia y cuenta con 1.424 husos y 40 telares, ocupando 145 operarios.

La segunda, propiedad de los Sres. A. Oetling y C.^a, Sucesores, es de menor importancia.

La ciudad de Colima ofrece á la vista en su conjunto un bellissimo panorama, al que presta grandiosidad el humeante volcán que se dibuja en el horizonte, cuyas erupciones, sin peligro alguno para la población, por su alejamiento, adquieren á veces terrible violencia.

MANZANILLO

Uno de los puertos del Pacífico, llamados á prosperar rápidamente cuando se encuentren unidos por vías férreas á la capital de la República, es el de Manzanillo. Mientras tanto su vida es vegetativa y su comercio marítimo casi nulo.

Una vía férrea de 95 kilómetros lo une á Colima, y este rápido medio de transporte imprimió cierta animación á su comercio; pero no basta. Es necesario que

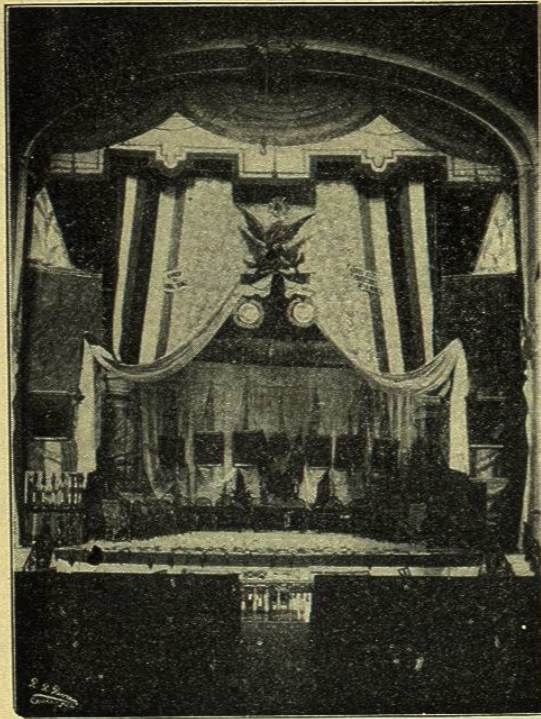

COLIMA. — INTERIOR DEL TEATRO SANTACRUZ

el Ferrocarril Nacional que atraviesa el Estado de Michoacán se dirija á aquella población, y entonces se abrirá una nueva era para el de Colima y especialmente para el puerto de Manzanillo.

VII. *Agricultura.* — Esta industria, única que ofrece gran porvenir en el pequeño Estado de Colima, se encuentra desgraciadamente poco desarrollada, sin que pueda culparse su atraso á otra cosa que á la escasez de vías de comunicación. La fertilidad del suelo no puede ponerse en duda, pues bien lo demuestran los pocos establecimientos de campo que existen donde los cultivos adquieren cierta importancia. Cuenta hoy Colima con dos grandes haciendas destinadas al cultivo de algodón, tres al del café, trece al de la caña de azúcar y cinco al de cereales, que son los principales centros agrícolas del país

y alcanzaron en 1897 la siguiente producción:

		DISTRITOS					
		ALVAREZ		CENTRO		MEDELLÍN	
		Cantidad	Valor	Cantidad	Valor	Cantidad	Valor
Arroz	Kilog.	62.100	6.750	5.876.600	587.660	138.000	13.800
Maíz	Hect.	72.400	144.800	94.580	117.975	36.325	45.400
Frijol	»	»	»	22.788	91.152	1.362	6.810
Camote	Kilog.	»	»	30.000	600	3.450	16.568
Papa	»	»	»	10.000	2.000	»	»
Chile verde	Hect.	13.800	41.400	205	410	»	»
» seco	Kilog.	6.900	3.600	12.000	1.200	»	»
Azúcar	»	460.000	120.000	350.000	70.000	»	»
Panocha	»	»	»	150.000	12.040	»	»
Ajonjolí	Hect.	200	1.200	»	»	»	»
Cacahuate	»	310	1.150	»	»	»	»
Aguardiente de caña	»	229	4.900	40.000	60.000	»	»
Mezcal ó tequila	»	»	»	»	»	95	1.900
Algodón	Kilog.	»	»	6.900	552	23.000	2.300
Añil	»	9.200	24.000	1.000	1.500	»	»
Cascalote	»	»	»	6.150	92	6.903	138
Curtientes	»	55.200	960	63.150	657	»	»
Cacao	»	»	»	100	100	»	»
Café	»	92.000	4.800	48.500	24.250	2.300	1.495
TOTAL			353.560		970.188		88.624

Distrito de Alvarez	\$	353.560
» del Centro	»	970.188
» de Medellín	»	88.624
TOTAL	\$	1.412.372

Los datos que anteceden sólo sirven en realidad para indicar las localidades en que se producen los artículos y la importancia de los cultivos en la actualidad. En cuanto al valor, es completamente imposible fijarlo uniforme porque según los puntos de producción, sus medios de transporte, etc., así adquieren mayor ó menor precio en los mercados.

VIII. *Minería.* — La minería, ya lo hemos dicho, es nula en el Estado. Hasta hoy no se conoce mina alguna; únicamente las abundantes salinas de Coyutlán, constituyen importante fuente de riqueza en este ramo.

IX. *Ganadería.* — Diez principales establecimientos de campo se dedican en Colima á la industria pecuaria, contándose gran número de cabezas de ganado de todas clases, especialmente vacuno. Los campos del Estado se prestan con sus feraces pastos para la industria, pero las dificultades para la exportación no le permiten alcanzar el desarrollo de que es susceptible.

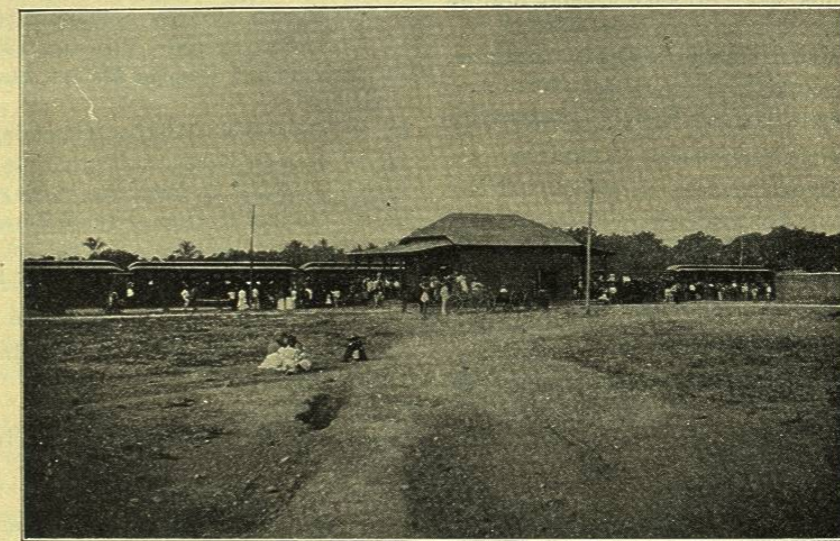

COLIMA. — ESTACIÓN DEL F. C. DE LA COMPAÑÍA NACIONAL CONSTRUCTORA

X. *Vías de comunicación y transporte.* — No cuenta el Estado de Colima con otra vía férrea que la llamada de la Compañía Constructora Nacional Mexicana, 95 kilómetros desde el puerto de Manzanillo, donde nace, hasta la ciudad de Colima. Es de vía angosta y servicio bastante defectuoso.

Los demás centros de población se comunican entre sí por caminos de herradura, que en la época de las lluvias se ponen intransitables.

CORREOS, TELÉGRAFOS Y TELÉFONOS

El servicio postal en el interior del Estado se verifica por dos administraciones y nueve agencias, y en la costa por los vapores de las Compañías «Mala del Pacífico» y «Compañía del Ferrocarril Occidental» que conducen al puerto de Manzanillo la correspondencia de los puertos del litoral del Pacífico.

El telégrafo nacional se extiende á Colima y Manzanillo, y en ambas poblaciones hay red de teléfonos urbanos y varios particulares de larga extensión á las haciendas y fábricas del interior.