

ESTADO DE CHIAPAS

I. *Extensión territorial, límites y situación geográfica.*— El Estado de Chiapas se encuentra en el lado oriental del istmo de Tehuantepec, al SE. de México y fronterizo con la República de Guatemala. Su extensión territorial de 70.524 kilómetros cuadrados lo coloca en el 12.º lugar entre los Estados mexicanos, pero sus exuberantes productos vegetales, aun no bien explotados, lo hacen uno de los primeros, si bien el más olvidado, por desgracia, en el progreso material de México. Está situado entre los 14° 35' y los 17° 35' de lat. N. y entre los 4° 55' y 8° 7' long. E. del meridiano de la capital. Confina al N. con el Estado de Tabasco, al E. con Guatemala, al S. con el grande Océano, y al O. con Oaxaca y Veracruz.

II. *Orografía é hidrografía. Costas y puertos.*— La cordillera de los Andes penetra en este Estado por el departamento de Soconusco, con grandes levantamientos de rocas volcánicas, y corre paralela al mar Pacífico hasta el Estado de Oaxaca, desprendiendo multitud de ramales al N. y descendiendo al S. en rápidos escalones hasta la costa. Entre las derivaciones de la cordillera que se dirigen al N. y NE. se encuentran muchos valles y mesetas de asombrosa fertilidad, cubiertos de plantíos y regados por doquier con ríos y arroyos que bajan de las sierras y corren en todas direcciones. En el departamento de Comitán, al Este del Estado, se abaten por completo las últimas eminencias y se extienden llanuras inmensas desde el país de los Lacandones donde existe el lago Tepancuapa, hasta el departamento de Soconusco, por donde entra la cordillera. En el de Libertad también se encuentran planicies de gran importancia como el valle de Custepèques, próximo á las fuentes del Mescalapa. Por último, los departamentos septentrionales de Pichucalco, Palenque y Chilón, poseen grandes valles y mesetas fertilizadas por poderosas corrientes de agua que en algunos puntos forman risueños lagos como el Catusajá, Saquila y Mescalapa.

Si la situación geográfica de este Estado y su orografía lo hacen importantísimo para la agricultura, su magnífico sistema hidrográfico lo pone en condiciones de considerársele el más fértil de la República. Con efecto: las dos grandes arterias del Usumacinta al E. y el Grijalva ó Mescalapa al O. con sus copiosos y múltiples afluentes, la mayor parte de los cuales nace en el Estado, forman dos grandes cuencas que riegan todas las llanuras, todos los valles y todas las cañadas, y no sólo prestan utilidad bajo este aspecto, sino que forman el principal medio

de transporte en un territorio donde escasean los buenos caminos y en el que no existe un solo tramo de ferrocarril.

Pródiga la Naturaleza con esta región, la dotó también de los beneficios del mar, en una costa que se extiende en arco de SE. á NO. formando el abierto golfo de Tehuantepec, en un trayecto de 300 kilómetros, si bien esta costa es baja y arenosa y presenta muchas barras con algunos buenos fondeaderos, como Soconusco y Tonalá, especialmente este último, que forma una extensa bahía al abrigo de la isla León, y es puerto de altura con aduana de 3.^a clase.

III. *Clima y producciones.* — El clima de Chiapas es variadísimo y puede decirse de este Estado, como de la República en general, que posee todos los climas de la tierra. A excepción de las nieves perpetuas, á las que no alcanza ninguna de sus montañas, se recorren en su territorio todas las temperaturas, desde la tórrida de las costas y de algunas profundas cañadas, hasta las frescas brisas de sus escarpadas sierras. Como consecuencia de esto se encuentran lugares malsanos en los puntos pantanosos del litoral, donde la cálida estación apenas se dulcifica con las copiosas lluvias del estío, y otros en cambio, donde se disfruta de perenne primavera, como sucede en algunos valles y mesetas elevadas.

Las producciones agrícolas corresponden á estas condiciones físicas del territorio y no es raro ver en un trayecto de algunos kilómetros cómo se producen exuberantes é inmediatos el cacao y la caña de azúcar, con el trigo y otros vegetales de las tierras frías. La variedad en la producción del suelo hace que sea tan rico como pintoresco: los plantíos de maíz, frijol, arroz, tabaco, café, papa y algodón, alternan con los tupidos bosques de naranjos y palmeras y otros árboles frutales y de maderas preciosas.

La grande y única riqueza actual del Estado de Chiapas consiste en la agricultura, siendo nula la minería, no obstante haberse descubierto en las sierras varios minerales que no se explotan por falta de vías de comunicación y por no ser aquéllos aún bien conocidos. Se tienen noticias de que hay oro y cobre en Custepeque y Soconusco; plomo, hierro y talco en el Valle de San Cristóbal; hierro magnético, azufre, etc., en otras localidades, y es de esperar que nuevos estudios y nuevos descubrimientos lleven allí empresas explotadoras que como consecuencia feliz arrastren consigo el progreso de la vía férrea.

IV. *División política. Gobierno. Hacienda.* — El Estado de Chiapas se encuentra dividido para su administración en Departamentos, Partidos y Municipalidades: los Departamentos son 12, y su nombre y población los siguientes:

Tuxtla.	28.308	habitantes.
Comitán	55.310	»
Chiapa.	21.974	»
Chilón.	31.594	»
Las Casas.	55.939	»
La Libertad.	15.712	»
Mescalapa.	10.288	»
Palenque.	14.881	»
Pichucalco.	22.709	»
Simojovel.	21.603	»
Soconusco.	30.333	»
Tonalá.	10.948	»
Total.	319.599	»

La capital del Estado es la ciudad de Tuxtla-Gutiérrez, donde residen los Poderes Públicos, Legislativo, Judicial y Ejecutivo; este último á cargo del señor Coronel Francisco León, digno gobernante y apreciable caballero, que ha dado gran impulso al progreso de Chiapas, fomentando la instrucción pública y promoviendo obras de gran utilidad, como la vía carretera que se construye en dirección á la frontera de Guatemala. Al mismo Sr. León se debe también la reorganización de la hacienda pública que se encuentra hoy en holgada situación, con superávit anual de los ingresos sobre los gastos, lo que permite al honrado gobernante desarrollar sus planes de progreso en la entidad federativa que administra.

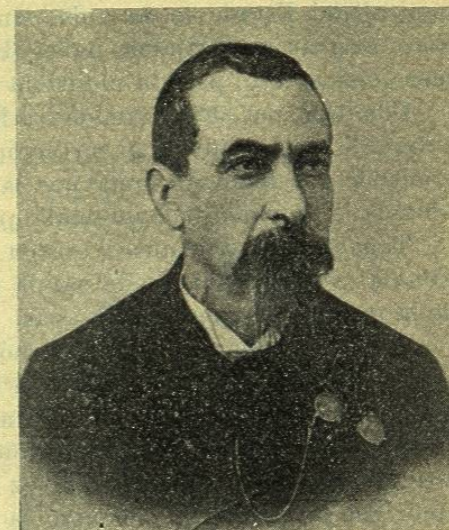

CORONEL FRANCISCO LEÓN
Gobernador del Estado de Chiapas

V. *Instrucción pública.* — Si atendemos al escaso número de habitantes (4,53 por kilómetro cuadrado) con que cuenta Chiapas, y al general estado de atraso en que se encuentran sus poblaciones y sus industrias, debido al alejamiento y á la falta de fáciles comunicaciones con el resto de la República, han de sorprendernos las cifras que arroja la Instrucción pública de este Estado en el número de escuelas, alumnos inscritos y personal docente. Cuenta hoy con ciento treinta escuelas de diferentes categorías, que se dividen en cuatro de instrucción primaria superior, una de Artes y Oficios, veintitrés elementales, veintinueve rudimentarias, setenta y una mixtas y dos nocturnas para adultos. Estas escuelas ocupan ciento setenta y dos profesores, y en el año actual (1899) se inscribieron en ellas cinco mil quinientos niños de uno y otro sexo.

Al presente se agita el proyecto de creación de una escuela normal que prestará grandes servicios á la Educación, proporcionando maestros idóneos y de sólida instrucción pedagógica, tan necesarios en el día.

BIBLIOTECAS

Cuenta el Estado de Chiapas con una en la ciudad de San Cristóbal Las Casas, que posee 1.927 volúmenes, instalada en el Instituto de Ciencias del Estado y otra en formación en Comitán á cargo del municipio.

PRENSA

Ven la luz pública en Tuxtla Gutiérrez tres publicaciones periódicas que son, el *Periódico Oficial*, *El Porvenir de Chiapas* y el *Semanario Judicial*, únicos que se imprimen en el Estado.

VI. *Poblaciones principales. Su industria y comercio.* — Las ciudades de mayor importancia del Estado de Chiapas, son Tuxtla Gutiérrez, capital del mismo, con 10.952 habitantes, Comitán con 9.376, Pichucalco con 8.549, Tapachula con 8.472 y Tenejapa con 7.936. También merecen citarse San Cristóbal

Las Casas, ex capital del Estado, y los puertos de Tonalá y San Benito ó Soconusco, por los que se hace activo comercio internacional con Guatemala y más repúblicas centro-americanas.

Tuxtla es una población que cuenta con muchos edificios modernos y elegantes paseos, calles empedradas, agua corriente entubada, y muy bonitas plazas. Actualmente se construye un buen palacio de Gobierno. No sólo su carácter de capital del Estado le da vida, sino su excelente posición en el territorio, inmediata al gran río Grijalva, navegable desde ella hasta el golfo de Méjico. Su comercio es activo, pero la industria reviste poca importancia.

Comitán, por su proximidad á la frontera guatemalteca, sostiene con ella considerable comercio de exportación é importación, si bien ha de verificarse el transporte á lomo de mula por la mala calidad de los caminos. En esta plaza abunda la moneda de Guatemala que corre, naturalmente, depreciada.

Tapachula y Soconusco crecen rápidamente, porque ellas, con la ciudad de Tonalá, son los puntos de salida para el Pacífico de todos los ricos productos de la región costanera de Chiapas.

Al N. se encuentra una población de poca importancia mercantil, pero célebre por las famosas ruinas que hay en sus inmediaciones: nos referimos á Palenque que como Mitla en Oaxaca y Uxmal en Yucatán, contiene preciosos restos arqueológicos de la antigua civilización maya-quiché, que nos la presentan en tiempos inmemoriales, superior tal vez á la de los pueblos del centro y norte de Méjico. En Palenque se encontró la cruz así llamada que existe en el Museo de la capital de la República, cuyos jeroglíficos permanecen hasta hoy indescifrados.

VII. *Agricultura.* — Existen en el privilegiado suelo de Chiapas todos los elementos necesarios para convertirlo en la región agrícola de mayor importancia de la República Mexicana, y los agentes atmosféricos contribuyen al mismo fin con un clima cálido y periódicas lluvias, que hacen los terrenos chiapanecos de fertilidad asombrosa. No sólo se producen fácilmente y en abundancia los más valiosos vegetales de los trópicos, como el café, el cacao, el caoutchouc, la vainilla, el tabaco, etc., sino que son de calidad superior, como se ha demostrado, especialmente, con los dos primeros artículos. El cacao de Soconusco no tiene rival en el mundo, y el café, del mismo departamento, adquiere de día en día mayor fama entre los negociantes de este grano.

La producción agrícola anual del Estado pasa de cuatro millones de pesos, pero esta cantidad es insignificante con relación á lo que pueden producir aquellos campos vírgenes, en su mayor parte, y admirablemente regados por las grandes corrientes del Mescalapa y el Usumacinta.

He aquí algunas de las producciones obtenidas en 1897 en los Departamentos más agricultores:

	Arroz Kilog.	Cebada Hectol.	Maiz Hectol.	Trigo Kilog.
Comitán	780	53.469	60.000	42.417
Chilón	21.000	»	189.976	»
Pichucalco	125.126	»	81.000	»
San Cristóbal	»	160	42.611	565.139
Soconusco	15.700	»	185.060	»
Partido de Chamula	»	»	170.103	178.500

	Azúcar Kilog.	Panocha Kilog.	Mieles Kilog.	Aguardiente Hectol.
Comitán	»	1.112.303	»	»
Chiapa	»	28.762	»	150
Chilón	210.000	700.484	40.000	31.657
Mescalapa	25.000	9.600	»	228
Soconusco	1.725	151.399	5.542.623	5.727
Tonalá	92.920	55.540	»	107.327
Tuxtla	157.056	960.173	44.020	»

	Añil Kilog.	Palo moral Kilog.
Soconusco	»	120.000
Partido La Frailesca	6.240	»
» Zintalapa	10.680	»

	Cacao Kilog.	Café Kilog.	Tabaco Kilog.	Hule (caoutchouc) Kilog.
La Frailesca	»	4.840	9.750	»
Comitán	»	23.639	»	»
Chilón	»	28.828	8.150	»
Mescalapa	12.025	56.760	5.100	»
Palenque	»	41.400	»	»
Pichucalco	75.787	24.558	»	»
Simojovel	150	57.180	323.456	»
Soconusco	56.529	2.197.647	33.300	44.980
Tuxtla	»	30.248	»	»
Tonalá	»	»	»	4.588

El maíz, frijol, camote y papa, se producen en todos los departamentos: garbanzo en Chilón y Chiapa, algodón en Soconusco, Simojovel y San Cristóbal, etc.

VIII. *Minería.* — Poca importancia reviste en el Estado de Chiapas la industria minera, no obstante conocerse ya la existencia de multitud de minerales diversos. Las dificultades para los transportes y para la exportación, imponen y desaniman al minero; sin embargo, se explotan algunas pertenencias, entre ellas una de plata y otra de cobre con ley de oro ambas, que producen excelentes beneficios. El año 1897, produjeron 918.400 kilogramos de mineral con valor de 156.200 pesos, según datos del Ministerio de Fomento, pero es indudable que á la fecha se aumentó muchísimo dicha producción.

IX. *Ganadería.* — Cuéntanse en el Estado de Chiapas 288 haciendas de campo destinadas especialmente á la cría de ganados, favorecidas por espléndidas llanuras y valles, cubiertos de exuberantes pastos, que hacen que el ganado adquiera en ellas condiciones que lo distinguen entre los mejores del país. Carecemos de datos sobre el número de cabezas existentes, pero se deja adivinar fácilmente que es importante dada la animada exportación que en este ramo verifica Chiapas para los Estados limítrofes.

X. *Vías de comunicación y transporte.* — Hemos dicho ya que ninguna vía de ferrocarril cruza el rico suelo de Chiapas, no obstante prestarse el terreno, con pocas excepciones, para su construcción. Apenas si algunos caminos carreteros comunican entre sí las principales ciudades, como Tuxtla Gutiérrez con Tonalá y con San Cristóbal, Chilón y Palenque. Otra vía de esta clase se dirige á Comitán y Zapaluta, quedando los demás pueblos poco menos que aislados con el resto del mundo.

Gracias á los laudables esfuerzos del Sr. Coronel D. Francisco León, gobernador del Estado, pudo abrirse una vía carretera desde el límite de Oaxaca hasta Tuxtla, y desde esta capital á la frontera de Guatemala, cuyo camino está próximo á terminarse y ha de prestar grandes servicios al comercio y á la industria del Estado. Unida esta carretera á las vías fluviales en que abunda Chiapas, hará fácil la comunicación en el interior del territorio, pero siempre será lenta y costosa, en desacuerdo con lo que exige la actividad humana. Sólo el ferrocarril será la varita mágica que desarrolle la industria chiapaneca; el único factor capaz de despertar de su marasmo á la agricultura y hacer brotar de aquel suelo riquísimo los inmensos tesoros que encierra.

La comunicación telegráfica y telefónica está bastante extendida. La primera cuenta con las estaciones de líneas federales siguientes:

Cintalapa.	Chicharras.
Comitán.	San Benito.
Chiapa de Corzo.	San Cristóbal Las Casas.
Huixtla.	Simojovel.
Mapastepec.	Tapachula.
Motozintla.	Tuxtla.
Palenque.	Tapanetepec.
Pijijiápam.	Tonalá.

Hay también una línea telegráfica de Pichucalco á Teapa (de Tabasco), propiedad del Estado. Y por último, la comunicación telefónica cuenta con una línea al Puerto de Arista (Tonalá) y hasta 1.627 kilómetros en redes urbanas y foráneas, propiedad también del Estado.

La comunicación postal resulta deficiente en la época de lluvias. Cuenta con 8 administraciones y 24 agencias, y en la mayoría de los casos es conducida la correspondencia á lomo de mula.

Advertencia. — No publicamos directorio del Estado de Chiapas, por no haber recibido los datos necesarios hasta el momento de entrar en prensa nuestro libro, no obstante las repetidas gestiones que hemos practicado para obtenerlos.

ESTADO DE CHIHUAHUA

I. *Extensión territorial, límites y situación geográfica.* — Las superficies reunidas de Suiza, Bélgica, Holanda, Dinamarca y Portugal, apenas alcanzarían á igualar la del Estado de Chihuahua, que mide la enorme área de 227.468 kilómetros cuadrados, y es, por lo tanto, el mayor en extensión de todos los Estados mexicanos. Su dilatado polígono comprende seis grados de latitud y otros tantos de longitud ó sea desde el paralelo 25° 45' al 31° 45' N. y desde los 4° 20' hasta los 10° long. O. de México. Su frontera NE. la forma el río Bravo, que lo separa de los Estados Unidos de América, con los que linda también por el N. y algo por el O. en el distrito de Galeana. Al E. linda con el Estado de Coahuila, al S. con el de Durango y al O. con los de Sinaloa y Sonora.

II. *Orografía é hidrografía.* — Este importantísimo Estado, uno de los que más brillante porvenir ofrece en la República á la agricultura y á la minería, es de suelo fragoso en la parte occidental, donde se levantan los imponentes macizos de la Sierra Madre. Al E. y al N. se extienden grandes llanuras sembradas de algunas sierras aisladas que corren en distintas direcciones y dejan entre sí enormes valles y profundas cañadas de gran fertilidad.

Entre las cumbres de la Sierra Madre que se yerguen en el Estado de Chihuahua, merecen mencionarse la de Jesús y María con 2.511 metros, la Mesa de Tabacotes con 2.359 y la Bufa de Cerro Prieto con 2.811, todas en la parte llamada Sierra de Tarahumares por los indios de esta familia que la habitan. Entre las llanuras son las más notables la del Chilicote, la de los Gigantes y el otras veces mencionado Bolsón de Mapimí.

A excepción de estas grandes llanuras orientales, el Estado es muy rico en ríos y arroyos que por todas partes fecundizan el suelo. Al N., en los distritos de Galeana y Bravos, las corrientes ofrecen la particularidad de no salir del territorio, pues nacen en las sierras y corren á las llanuras donde forman grandes lagunas que no desaguan sino por la evaporación y la filtración; tales son el río Casas Grandes que nace en lo más fragoso de la Sierra Madre y se dirige al N. hasta cerca de la frontera donde describe un semicírculo al E. y forma la laguna de Guzmán; el río Santa María, que desagua en la laguna de su nombre, próxima á la anterior y separada de ella por una desviación transversal de la Sierra de Guzmán; y el río del Carmen, que alimenta la laguna de Patos, al pie de la Sierra del Fierro en el distrito de Bravos.

Por el centro del Estado se desliza el río Conchos, importante afluente del