

Carlos Klenischand, El Cajón (Lixiviación), Guanaceví.
 Compañía de Trigueros, Trigueros (Panés), Guanaceví.
 Compañía Barradón y Cabras, Barradón (Concentración), Guanaceví.
 Compañía Restauradora, Adrianeña (Panés), Guanaceví.
 Purísima y Anexas, Coloradas (Concentración), Guanaceví.
 C.ª de la Sirena, Sirena (Panés), Guanaceví.
 The Avino Mining of Mex. Limited, El Socavón (Lixiviación), Avino.
 J. W. Charp y C.ª, S. Gonzalo (Patio), Avino.
 Pittsburgh Gold Company, Sin nombre (Id.), Mineral de Potrillos.
 Jacobo Straus, Sin nombre (Panés), Mineral de Coneto.
 Faustino Huerta, Sin nombre (Patio), Mineral de Yerbabuena.
 Bernardo Saldaña, El Cazador (Fundición), San Juan de Guadalupe.
 Felipe Rodríguez, Guadalupe (Lixiviación), San Juan de Guadalupe.
 Felipe Rodríguez, Guadalupe (Fundición), San Juan de Guadalupe.
 Amadeo Larre, Sin nombre (Id.), San Juan de Guadalupe.
 Román Gaitán, Sin nombre (Id.), San Juan de Guadalupe.
 Nicanor García, Sin nombre (Id.), San Juan de Guadalupe.
 Isaac Rodríguez, Sin nombre (Id.), San Juan de Guadalupe.
 Lustre Mining Company, Sin nombre (Lixiviación), Mineral del Magistral.
 Valentín Vadaurreta, La Bajada (Id.), Mineral de la Bajada.
 Marcelino Almada y Compañía, La Trinidad (Id.), Guasimillas.
 Pedro Escárzaga, San José de los Llanitos, (Id.), Mesa de Guadalupe.
 Ernesto Hertuigendorfer, San Antonio (Id.), Mesa de Guadalupe.
 Lucano de la Vega y Compañía, El Gorgojo (Id.), Birimoa.
 Fermín Cárdenas, San José (Id.), Birimoa.
 Miguel Espinosa, San José del Manzanillo (Id.), Canelas.
 Jesús Meza, San José (Id.), Birimoa.
 Conrado Peña, Sin nombre (Id.), Canelas.
 Atanasio Rocha, S.ª María (Panés) Copalquín.
 Erasmo Rocha, La Reforma (Id.), Chihuahilla.

Remedios de la Rocha, La Joya (Patio), San Ignacio.
 Salvador López Suc., Zarza (Lixiviación). Topia.
 Ignacio Amador, S. Buenaventura (Id.), Topia.
 Chas Miller, Santa Teresa (Id.), Molinos.
 Sóstenes Iribarren, San Bernabé (Id.), Valle de Topia.
 Salvador López, San Lorenzo (Id.), Molinos.
 Testamentaria Martín del Cort, Canta Ranas (Id.), Topia.
 Comp.ª Minera Ld. Los Angeles (Id.) Tominil.
 Daniel M. Burnns, Guamuchil (Panés), San Dimas.
 Compañía Minera San Luis, Inocentes (Id.), Tayoltita.
 Antonio Galarza, Tapacoya (Id.), Tayoltita.
 Vent. Cons M. M. y Co., Ochen (Lixiviación), Margen del Río.
 Vent. Cons M. M. y Co., San. Cayetano (Id.), Arroyo de San Cayetano.
 Piedad García, El Paso (Patio), Margen del Río.
 Tomás Cisneros, Colorada (Id.), Arroyo de Picachos.
 San Sebastián Ibarguen, Quiroz (Id.), Arroyo de Picachos.
 Jesús Vega, Angeles (Id.), Arroyo de Picachos.
 Carlos Beaty, Carrizo (Id.), Arroyo de Negros.
 Ambrosio Rochín, Ahuacates (Id.), Arroyo de Ahuacates.
 Maximiliano Damm, Pilar (Id.), Arroyo Pilar.

DIRECTORIO ECLESIASTICO

CABILDO DE LA CATEDRAL

Arzobispo, Ilmo. y Rmo. Sr. Dr. D. Santiago Zubiría y Manzanera, 8.ª Mayor 47.
 Deán, José de Jesús Contreras, 5.ª Seminario 53.
 Arced.º, Leónidas D. de Alvarado, 6.ª Constit.
 Chantre, Nicolás P. Gavilán, Seminario.
 Canónigo, José M.ª Landa, Principal.
 Id., Ignacio Valdespino, 6.ª Teresas 85.
 Prebend.º, José de Jesús Fontana, 2ª Negrete.
 Id., Rafael López de Lara.
 Gobernador de la Mitra, José de Jesús Contreras, Seminario.
 Secretario, Ignacio Valdespino.
 Oficial Mayor, Domingo Castañeda, Factor.
 Curas Párrocos
 Sagrario Metropolitano, Cura Franc.º Uranga.
 Id., Vicario, Luis Bocardo.
 San Juan B. de Analco, Cura, Felipe Arellano.
 Id., Vicario, Miguel de la Garza.
 Sant.º de Guadalupe, Cura, Basilio N. Avila.
 Id., Vicario, Feliciano Fuentes.

ESTADO DE GUANAJUATO

I. *Límites, extensión territorial y situación geográfica.* — En la parte central de la República y al NO. de la capital, se encuentra el Estado de Guanajuato, partiendo límites por el N. con Jalisco y San Luis Potosí, por el S. con Michoacán, por el E. con Querétaro y por el O. con Jalisco. Abarca un área de 29.458 kilómetros cuadrados y se halla situado entre los 35' y los 2º 55' de longitud occidental de México y entre los 19º 55' y 21º 50' de latitud Norte.

II. *Orografía é hidrografía.* — El suelo, fragoso en su mayor parte, está cruzado al centro por las sierras de Codornices, San Antonio, Guanajuato y Santa Rosa, en las que se levantan cerros imponentes como el Gigante (2.346 metros), los Llanitos (2.815), Buenavista, Cazones y otros: al Nordeste otra cordillera que viene de Querétaro y sale del Estado por los límites de San Luis Potosí, lleva el nombre de Sierra Gorda, que accidenta notablemente esta región y es la más abundante en minerales de varias clases.

Entre ambas cordilleras se encuentran los fértiles valles de Allende y Dolores Hidalgo, regados de N. á S. por el río de la Laja. Al mediodía del Estado, corre de E. á O. una sucesión de alturas notables entre las cuales domina el cerro Culiacán de 3.246 metros sobre el nivel del mar, cuyas sierras limitan por esta parte los extensos llanos del Bajío, quizás los más fértiles del territorio; y al O. del Estado se extiende el terreno en grandes planicies apenas interrumpidas por algunas eminencias como el Cerro Gordo y el Huilote.

«Las ásperas barrancas — dice García Cubas — y las encumbradas cimas, los precipicios y desfiladeros que forman las quebradas de las sierras, se ven en gran parte cubiertos de rica y exuberante vegetación, entre la cual y en los puntos más culminantes, asoman de vez en cuando los crestones porfídicos que revelan la existencia de las vetas metalíferas.»

El sistema hidrográfico de Guanajuato está formado por la cuenca del caudaloso Lerma, cuyos principales afluentes cruzan el Estado y son la Laja, el Irapuato y el Turbio. Completan la hidrografía del país algunos lagos y lagunas de poca importancia, siendo la más notable la de Yuririapúndaro ó Lago de Sangre, que mide aproximadamente cien kilómetros cuadrados en superficie.

III. *Clima y producciones.* — Las condiciones físicas del suelo y su elevación considerable sobre el nivel del mar, hacen que el clima sea generalmente templado, exceptuándose los valles profundos y las grandes hondonadas que sufren una temperatura cálida en los meses del estío. En tales lugares suele ascen-

der el termómetro á los 35 grados y aun más, descendiendo en proporción á las alturas hasta alcanzar muy bajas temperaturas en las sierras más altas. Ninguno de los Estados de la República disfruta como el de Guanajuato de tal variedad de climas, á la que debe la riqueza de los productos vegetales del suelo, y el privilegio de poder obtenerse en un pequeño radio desde el trigo hasta el algodón y aun la vid, para cuyo cultivo resultan muy apropiados ciertos terrenos de Guanajuato según lo demostraron recientes ensayos practicados.

Alcanza hoy la agricultura en este Estado, á producir de 18 á 20 millones de pesos anuales en maíz, trigo, cebada, frijol, garbanzo, haba, azúcar, cacahuete, uva, etc., no siendo mayor la producción por falta de brazos, los cuales se ocupan preferentemente en la minería, dejando abandonados los campos por un error económico. La constante baja de la plata, metal el más abundante en las minas guanajuatenses, hace decaer en el día la industria minera y revivir la agricultura, la más sólida fuente de riqueza de los pueblos y que en Guanajuato ofrece brillante porvenir.

IV. *División política, población, gobierno, hacienda.* — El Estado de Guanajuato está dividido en treinta y un distritos administrativos que comprenden 45 municipalidades. El censo de 1895 acusó en ellos la siguiente población:

Distritos	Cabeceras	Número de habitantes
Guanajuato	Guanajuato	82.437
León	León	90.837
Celaya	Celaya	41.079
Salvatierra	Salvatierra	42.111
Valle de Santiago	Valle de Santiago	47.803
Irapuato	Irapuato	50.628
Salamanca	Salamanca	44.649
Allende	San Miguel	48.447
Hidalgo	Dolores Hidalgo	46.255
Ciudad González	San Felipe	51.568
Silao	Silao	37.640
Pénjamo	Pénjamo	59.724
San Luis de la Paz	San Luis de la Paz	45.884
Iturbide	San José de Iturbide	30.955
Yuriria	Yuririapúndaro	33.494
Acámbaro	Acámbaro	29.012
Apaseo	Apaseo	29.919
La Cruz	La Cruz	14.140
Jerécuaro	Jerécuaro	23.896
San Francisco	San Francisco	24.109
Piedra Gorda	San Pedro Piedra Gorda.	17.420
Purísima	Purísima del Rincón	9.793
Santa Cruz	Santa Cruz	17.554
Cortazar	Cortazar	19.306
Moroleón	Moroleón	11.362
Abasolo	Cuitzeo de los Naranjos	32.776
Unión	San Diego de la Unión	15.635
Comonfort	Chamacuero	17.491
Romita	Romita	17.921
Tarimoro	Tarimoro	12.091
Victoria	Victoria	16.618
		<hr/>
		1.062.554

En este número de habitantes cuéntanse aproximadamente doscientos mil indígenas, en su mayor parte de la familia otomie, dedicados á las faenas agrícolas casi todos ellos.

La densidad de población en el Estado de Guanajuato resulta ser de 36 habitantes por kilómetro cuadrado, siendo de los más poblados de la República y sobrepasándole tan sólo Tlaxcala que cuenta con 40 individuos por kilómetro.

La capital del Estado es la ciudad de Guanajuato, cabecera del distrito de su nombre, y en ella residen los Poderes Públicos, hallándose actualmente el Ejecutivo á cargo del Sr. Joaquín Obregón González.

Las rentas públicas con que cuenta hoy el Estado de Guanajuato, pasan de un millón de pesos anualmente y los egresos ascienden á igual cantidad, siendo las rentas municipales de 600 á 700 mil pesos, lo que da un total de ingresos de 1.800.000 pesos más ó menos.

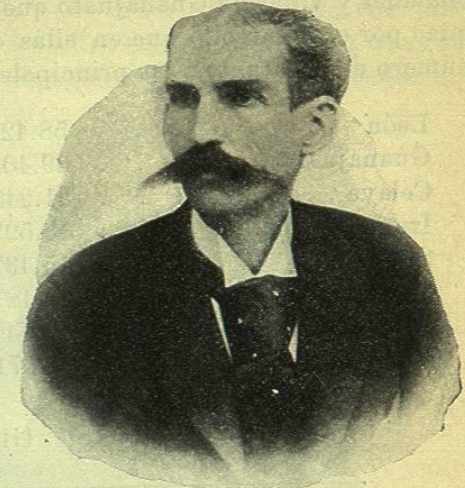

SR. D. JOAQUÍN OBREGÓN GONZÁLEZ
Gobernador del Estado de Guanajuato

V. *Instrucción pública.* — El total de escuelas oficiales que existe en la República alcanza á 8.094 y si dividimos por esta cantidad los 12.619.949, que representan la población de la misma, veremos que cuenta la nación con una escuela por cada 1.559 habitantes, satisfactorio resultado de las gestiones que casi todos los gobernantes mexicanos hacen para obtener el mayor incremento y difusión posibles en la educación popular. Desgraciadamente el Estado de Guanajuato forma en este caso la excepción de la regla, pues sostiene tan sólo una escuela por cada 3.863 habitantes, y sin embargo los 275 establecimientos de enseñanza oficiales cuestan al erario 282.700 pesos, casi igual cantidad que la invertida por el Estado de Hidalgo en el mantenimiento de sus 513 escuelas, advirtiéndose que la asistencia media de alumnos es aproximadamente la misma en ambos Estados, lo que acusa para el de Guanajuato aglomeración excesiva de educandos en las clases.

Hay también en este último 133 escuelas particulares, á las que concurren 5.311 alumnos, por término medio, y gracias á la acción particular no es tan deficiente la enseñanza pública, como hubiera resultado entregada tan sólo á la del gobierno.

Los mencionados establecimientos de educación, así oficiales como particulares, comprenden las siguientes clases:

Escuelas	ESCUELAS DE			CLASES		
	Niños	Niñas	Total	Primaria	Secundaria	Profesional
Sostenidas por el Estado .	153	122	275	271	2	2
» por particulares.	55	78	133	133	»	»
	208	200	408	404	2	2

	ASISTENCIA MEDIA MENSUAL		
	Niños	Niñas	Total
A las clases sostenidas por el Estado . .	12.597	8.442	21.039
A las clases sostenidas por particulares .	2.687	2.624	5.311
	15.284	11.066	26.350

Estas y otras noticias que publicamos del Estado de Guanajuato, las tomamos de la Memoria de Estadística del Ministerio de Fomento y de fuentes particulares por no haber podido obtenerlas del Gobierno del Estado como lo solicitamos.

VI. *Poblaciones principales. Su industria y comercio.*—Muchas son las ciudades y villas de Guanajuato que ofrecen interés bajo el punto de vista económico por el desarrollo que en ellas obtuvieron la industria y el comercio: por el número de habitantes, las principales son las siguientes:

León	58.426	Salvatierra	11.008
Guanajuato	39.404	San Luis de la Paz.	9.601
Celaya	21.245	Pozos	9.505
Irapuato	18.593	Cortazar	8.633
Silao	15.437	La Luz.	8.318
Salamanca.	13.121	Pénjamo	7.558
Allende.	12.740	Santa Cruz	7.440
Valle de Santiago	12.671	San Francisco del Rincón.	7.111

GUANAJUATO

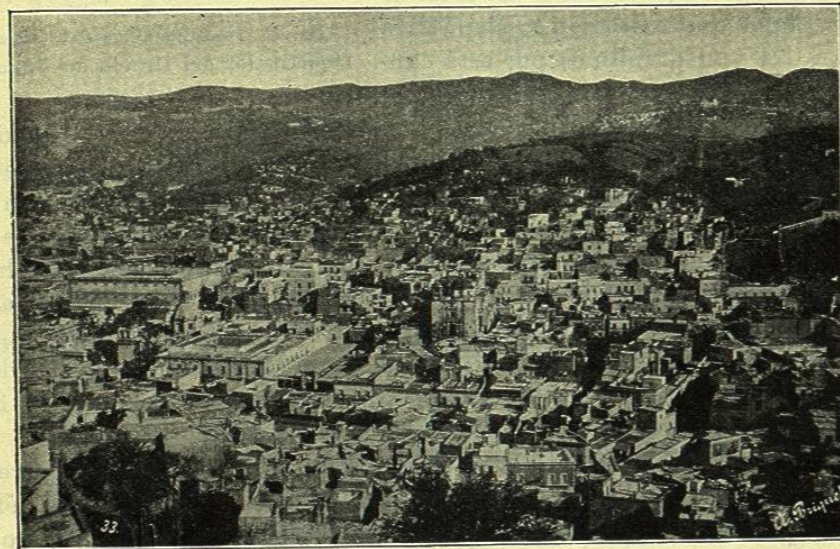

VISTA GENERAL DE LA CIUDAD

La capital del Estado es una antigua ciudad fundada en 1658 con el nombre de Santa Fe de Guanajuato, de pintoresco aspecto por distribirse sus edificios en las desigualdades del terreno, formando calles sumamente accidentadas. Cuenta con muy hermosas construcciones, como son el Palacio de Gobierno, el Congreso, la Casa de moneda, el teatro Juárez, de bellissimo frontis y artístico vestibulo, el Colegio del Estado, el Hospicio, la Alhóndiga de Granaditas y otros varios, entre los que se encuentran algunas viviendas particulares de mucho gusto en su estilo arquitectónico.

Son dignos de visitarse los templos de la Parroquia, la Compañía y Nuestra Señora de Loreto, así como el Panteón, donde se observa el curioso fenómeno de la momificación del cadáver por condiciones especiales del subsuelo.

Entre los paseos notables de Guanajuato debemos mencionar la Presa, la Calzada y el Cantador. El primero es delicioso y allí se admira la obra colosal que inmortalizó el nombre de D. Manuel González, durante cuya administración se construyó la parte principal de aquel inmenso estanque. La cabida de dicha presa es de 1.600.000 metros cúbicos de agua, contenida por muros de cantería de enorme espesor. Las obras duraron desde 1887 á 1893 y se ornamentaron con piedras de diferentes colores de bellissimo efecto. No sólo esta presa abastece de agua á la ciudad con toda abundancia, sino que puede alimentar muchas pequeñas industrias prestándoles la fuerza motriz necesaria.

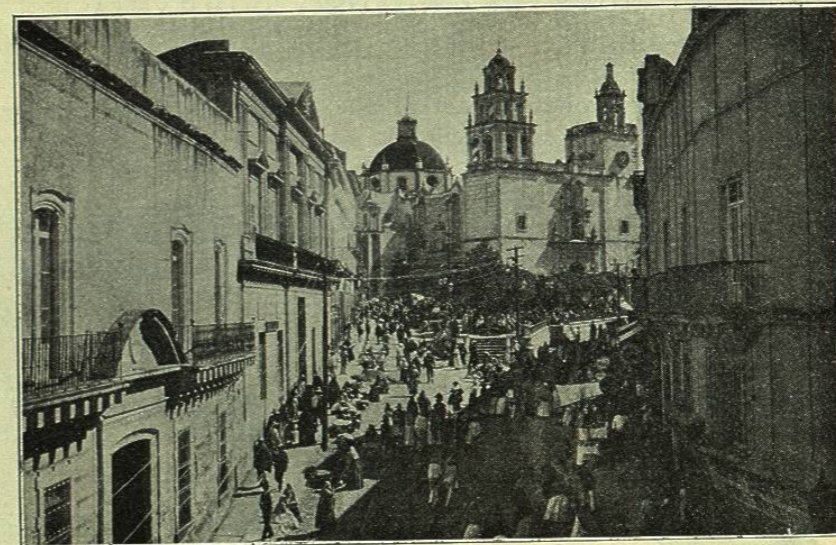

GUANAJUATO. — CALLE PRINCIPAL

Hállase Guanajuato próxima á las famosas minas de Mellado y la Valenciana, que llevan dado inmensas cantidades de plata desde hace centenares de años y de las que nos ocuparemos al tratar de la minería del Estado.

El comercio de Guanajuato es muy animado; hay grandes almacenes y lujosas tiendas que se ven muy concurridas diariamente. La industria consiste principalmente en fábricas de porcelana, jabón, cerillas, productos químicos, etc.

LEÓN

Esta progresista y manufacturera ciudad, situada al O. de Guanajuato, hállase en la línea del Ferrocarril Central Mexicano y es la más importante del Estado, contando con mayor número de habitantes que la capital misma y con gran número de fábricas de tejidos y calzado que le prestan riqueza y animación.

Hállase construída en medio de un valle fertilísimo, con hermosos paisajes que se admiran desde los elegantes paseos arreglados á orillas de la ciudad. Tiene magníficas plazas y muchos edificios notables, sobresaliendo el Palacio Municipal por su elegante estilo.

Del comercio y de la industria de esta simpática población, darán idea algunas de las casas que vamos á mencionar.

CIUDAD DE LONDRES

Gran Cajón de Ropa

1.ª calle Real de Guanajuato.

LEÓN (GUANAJUATO)

LINO GONZALEZ HOYOS Y COMPAÑÍA

Este elegante establecimiento comercial fué inaugurado en la ciudad de León de los Aldama el día 5 de Marzo de 1899.

Como se ve, su fundación es muy reciente, y tanto por esto como por estar fuera del foco



D. LINO GONZÁLEZ HOYOS
Propietario de la casa mercantil
La Ciudad de Londres

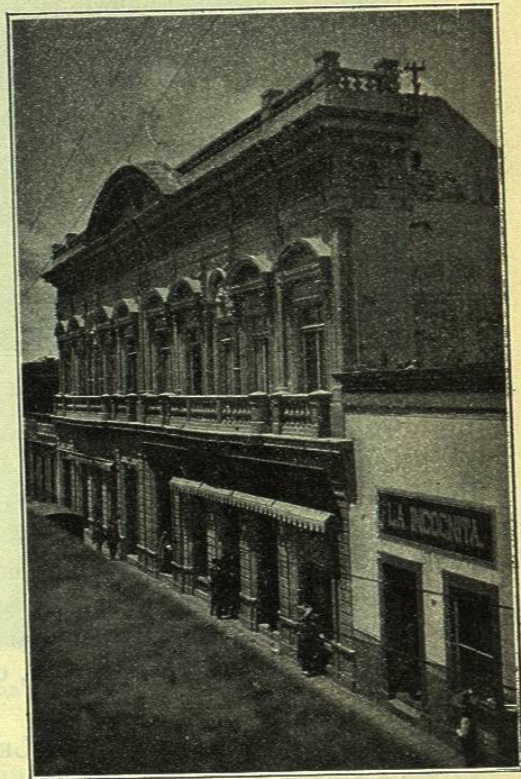

LA CIUDAD DE LONDRES. — VISTA EXTERIOR

del comercio, era de esperarse que su marcha fuera lenta; sin embargo no es así: favorecida la reciente negociación por lo mejor de las familias principales de esta población, se ve en ella bastante movimiento que va tomando de día en día mayores proporciones.

Los dueños de dicha negociación, correspondiendo á la confianza con que los honran las ya citadas familias, se esfuerzan en corresponder á ella, procurando



LA CIUDAD DE LONDRES. — VISTA INTERIOR

tener siempre un variado, nuevo y elegante surtido, para lo cual ha extendido sus relaciones á las principales fábricas de Europa y Estados Unidos.

LA AMERICANA. — Fábrica de hilados y tejidos de algodón

Propietaria: Sra. Viuda de PORTILLO

LEÓN (GUANAJUATO)

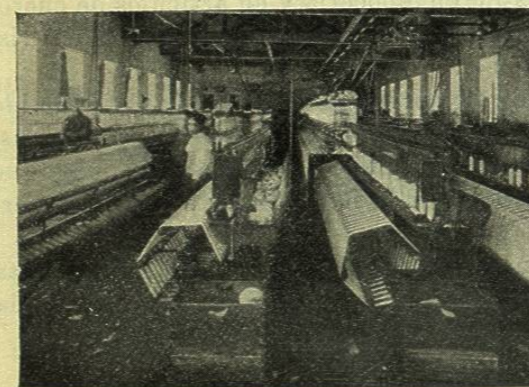

VISTA DEL SALÓN DE HILADOS

Esta hermosa fábrica de hilados y tejidos fué instalada en 1877 por el señor Portillo y Hayser, y hoy pertenece á su viuda.

Ocupa diariamente 250 operarios y produce alrededor de mil kilogramos por día en hilaza y manta. La fuerza motriz de la fábrica es el vapor, contando con un motor de 100 caballos, que mueve toda la maquinaria, incluso los 60 telares de moderno sistema que posee.



VISTA DEL SALÓN DE TELARES

dos sus productos á buenos precios y sin esfuerzo alguno.

LA FAMA MONTAÑESA

Almacén de talabartería, rebocería y calzado

JOSÉ LUIS DE LA VEGA Y COMPAÑÍA

Comisiones y consignaciones.—Calle Honda Sur, núms. 31 á 33

Apartado postal, núm. 25.

LEÓN (GUANAJUATO)

Esta importante casa mercantil, fundada en 1888 por D. Federico de la Vega, pertenece hoy á la sociedad en comandita de los Sres. José Luis de la Vega y C.^a, y sigue la marcha ascendente en sus negocios que supo imprimirle su fundador.

El giro á que está dedicada es precisamente aquel en que más se distingue la manufactura leonesa, pues bien sabido es que en rebocería y en artículos de cuero, marcha León á la cabeza de todos los pueblos industriales, por lo acabado y vistoso de las confecciones.

En la casa de los Sres. Vega y C.^a, hay siempre abundante y completo surtido de tales objetos, como rebozos, calzado, sombreros, frenos, espuelas, cabezadas, cinchas, bozalillos, reatas, etc., que no sólo expende en la localidad, sino que exporta en gran escala para los demás Estados de la República y para varios mercados extranjeros.

El ramo de comisiones y consignaciones tiene también su importancia en esta casa mercantil, por hallarse muy extendido el crédito de los Sres. José Luis de la Vega y C.^a

Hay en ella un dinamo para luz eléctrica que encierra el mérito de haber sido el primero instalado en el país.

Los edificios de la fábrica abarcan una área de 500 metros cuadrados y comprenden, además de los salones de máquinas, almacenes para los productos y la materia prima.

El director-gerente es el Sr. Ignacio Guemez, y el jefe de talleres D. Jesús Castro. Bajo la entendida dirección de ambos industriales, progresa la negociación, realizando to-

EL CAMBIO. — Almacén de artefactos del país

LUIS GARCÍA PELAEZ

Portal de Guerrero, núm. 11. — Apartado postal, núm. 39

LEÓN (GUANAJUATO)

En la plaza principal de León y en el Portal de Guerrero, donde se encuentran las mejores casas de comercio de la ciudad, se halla la nombrada *El Cambio*, del Sr. García Peláez, una de las más bien surtidas en el ramo de rebocería y zapatería.

Allí hemos visto preciosos rebozos de seda que bastan por sí solos para dar fama á la manufactura del país, así como finísimas cambayas, cantones, cordoncillos, rayadillos, cotis de algodón, barraganes, zarapes, frazadas, cobertores, jergas y otra multitud de artículos que fuera prolijo enumerar.

En el surtido de calzado también se encuentra gran variedad, desde el más corriente hasta el más fino, lujoso y elegante.

La casa verifica sus operaciones por mayor y menor, y atiende con interés y actividad las comisiones y consignaciones que le confían.



Sr. Luis García Peláez
Propietario de la casa mercantil El Cambio

HOTEL DE DILIGENCIAS.

Propietario: D. MANUEL VELASCO

1.^a calle de la Plaza de Gallos, núms. 6 y 8

LEÓN (GUANAJUATO)

El propietario de este establecimiento, que no omite medio para proporcionar al público las mejores comodidades, ha trasladado su hotel al nuevo y elegante local que exclusivamente con este objeto se ha construido en la 1.^a calle de la Plaza de Gallos, núms. 6 y 8, y que seguirá girando con el conocido nombre de *Hotel de Diligencias*.

Las condiciones higiénicas de la simpática ciudad de León y el carácter esencialmente manufacturero de sus habitantes, tiene que ser siempre el grande estímulo para que constantemente sea visitada por el viajero, que si siempre ha preferido este hotel, no dudamos lo hará con mayor gusto en lo sucesivo, que podrá proporcionarle todas las comodidades.

Bien conocido es el crédito del establecimiento que hoy más que nunca se ha montado á la altura de que es acreedora la población.

Es el hotel más céntrico y único que tendrá el paso del tranvía completamente al frente del establecimiento. Campanas eléctricas en todas sus habitaciones. Teléfono, núm. 47 y Buzón del Correo en el mismo edificio.