

Las principales haciendas de campo del Estado de México son en número de 317, dedicadas 17 á la caña dulce, 240 á los cereales y 60 al maguey de pulque. Para dar una idea á nuestros lectores de estas últimas, describiremos en pocas palabras algunas de ellas.

LA PROVIDENCIA. — Hacienda de cereales y zacatón

Propietario: D. JUAN DE LA FUENTE PARRES

Si para dar idea á nuestros lectores de la importancia que en el Estado de México tienen las haciendas de campo á que hemos aludido, necesitamos describir alguna de las principales, justo es que empecemos por *La Providencia*, la más valiosa, sin duda, por las cuantiosas cosechas de cereales que produce, por lo esmeradamente atendida que se encuentra y, sobre todo, porque en ella nació y tiene su foco principal una tan productiva industria cual es el preparado de la raíz de zacatón.

Hállase la hacienda enclavada en términos del distrito de Ixtlahuaca y comprende aproximadamente ochenta kilómetros cuadrados de terreno, en magníficas praderas, feraces colinas y bosques tupidos de árboles seculares, por entre los que corren multitud de arroyos que para el agricultor tienen una importancia capital, porque ellos llevan la vida y el verdor á sus campos y aseguran sus cosechas.

Dejando el ferrocarril en la estación Flor de María, de la línea del Nacional Mexicano, se llega por un buen camino que atraviesa el antiguo pueblo de San Felipe del Obraje, hoy justamente llamado del *Progreso*, y por medio de fincas lozanas y paisajes bellísimos, á los terrenos de *La Providencia*. Desde mucho antes distingue el viajero el alegre caserío de la hacienda: la hermosa casa habitación con sus amplias arcadas, la iglesia ojival, construida de piedra blanca y con airosa torre de tres cuerpos; la casa escuela sostenida por el propietario Sr. Parres, el cuartel de gendarmes, los graneros, los almacenes para el zacatón y otras varias dependencias, todas edificadas con piedra y material, en estilo moderno y de buen gusto.

Rodean este grupo de construcciones los grandes plantíos de cebada, maíz y trigo, cercados con fuerte valla de alambre cuyos postes pintados de blanco revelan el cuidado que allí se pone hasta en los más pequeños detalles para dar bonito aspecto á la propiedad. En aquellos fértiles campos se cosechan anualmente millares de cargas de los mencionados granos, cuyas siembras no se pierden nunca porque están al abrigo de los hielos por un fenómeno bien extraño, comprobado muchas veces.

Más allá se perciben las lomas y los ribazos, salpicados con el zacatón cuya verde cabellera de hierbas oculta un tesoro en sus raíces, y por último, limitan el horizonte los umbríos bosques donde crece el ocote, el encino, el oyamel y otros gigantes de las selvas, por los que corre el misterioso hilo eléctrico que une telefónicamente la hacienda á la ciudad de México; línea la más extensa tal vez del país y que alcanza á 200 kilómetros.

Los ganados vacunos y lanares, pastan en los prados animando el paisaje, mientras numerosos peones practican las labores en la generosa tierra, arando unos, con los aparatos modernos tan diferentes del rutinario arado de madera, y arrancando otros con soberano esfuerzo, la mata de zacatón que se adhiere al

suelo tenazmente; y si es época de trilla, allá vemos también humear la máquina de vapor y oímos rechinar la trilladora mecánica, símbolos del progreso introducido al fin en la moderna agricultura.

La producción de esta hacienda modelo se divide en tres clases: la pecuaria, cuyos ganados merinos dan á las fábricas de tejidos del país un contingente anual de quinientas á ochocientas arrobas de lana de superior calidad; la agrícola, que ya hemos dicho produce millares de cargas de maíz, de trigo y de cebada, así como legumbres, frutas y maderas que se explotan siguiendo un inteligente método de replantación; y finalmente, la preparación del zacatón, laboriosa contra lo que suele creerse, cuyas dificultades empiezan al arrancar la raíz del suelo y continúan en la delicada operación de fumigarla ó sea hacerla inhalaciones de azufre para que adquiera ese hermoso color amarillo barnizado sin el cual no puede entregarse á los mercados.

Vacilamos en asegurar cuál sea de estas tres producciones la que mayores rendimientos alcanza para el Sr. Parres; pero nos inclinamos á creer que la más importante de ellas es el zacatón, que se exporta en fardos á los Estados Unidos, Francia, Inglaterra y Alemania, donde se convierte en escobillas, cepillos y otros múltiples objetos que con dicha raíz se fabrican. Sabemos, sí, que de todo el zacatón mexicano, es la marca de la hacienda *La Providencia* la preferida en el extranjero y la que mayor precio alcanza.

No es menor de medio millón de pesos el capital empleado por D. Juan de la Fuente Parres en su negociación agrícola, cantidad distribuida con talento y método en todo lo útil y en nada superfluo.

Para concluir diremos que es el Sr. Parres la providencia de aquellas buenas y numerosas familias que pueblan la hacienda: se ha constituido necesariamente en autoridad que gobierna únicamente haciendo el bien, proporcionándoles todos los beneficios de la vida civilizada, entre ellos el de la educación, que reciben los niños de los peones en una escuela admirablemente surtida de útiles y textos é idóneamente dirigida.

Lamentamos carecer de vistas fotográficas de *La Providencia*, para ilustrar nuestra breve descripción, dando á nuestros lectores más aproximada idea de las bellezas que encierra; y terminamos con nuestras felicitaciones al Sr. Juan de la Fuente Parres, cuya actividad, inteligencia y sacrificios se ven recompensados con el éxito obtenido.

HACIENDA DE CUAUTENGO

Propietario: D. MANUEL SANCHEZ NAVARRO

Otumba (México)

La gran riqueza de las haciendas de campo, de los Estados de Hidalgo, Tlaxcala, México y algunas del de Puebla, consiste en la producción de pulque, la bebida nacional, que equivale, como industria, al vino en España y á la cerveza en Alemania; y entre esas haciendas ocupa principal lugar la de *Cuautengo* del Sr. Manuel Sánchez Navarro, por su considerable producción.

Se encuentra situada esta propiedad y su anexa llamada Xochihuacán, de menor importancia que la primera, en el distrito y municipalidad de Otumba, Estado de México, y miden juntas una extensión aproximada de 110 caballerías, ó sean 4.800 hectáreas poco más ó menos, de terreno apropiado, no sólo para el maguey de pulque, sino para cereales, de los cuales se cosechan anualmente buenas cantidades de cebada, maíz y trigo.

Las plantaciones de magueyes cuentan alrededor de 50.000 plantas desarro-

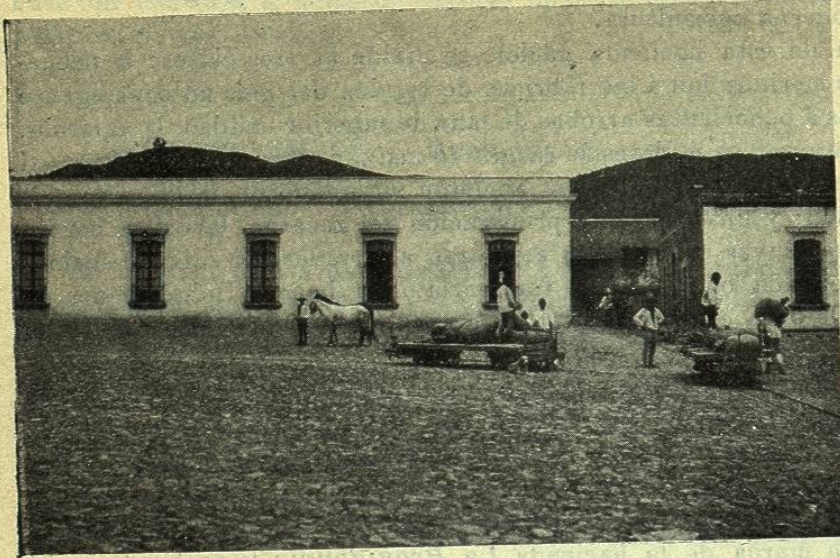

PATIO EN LA «HACIENDA DE CUAUTENGO»

lladas todas y muchas en explotación, que producen al día, en los tinacales de la finca, cincuenta y cinco cargas, ó sean 35.640 litros de pulque de superior calidad, reputado en el mercado de México como uno de los más finos que se elaboran en el país. Los plantíos se renuevan continuamente y se aumentan

de tal modo que en pocos años más se conseguirá tal vez duplicar la producción. Comprendiendo el propietario de tan valiosa hacienda el porvenir que á la misma está reservado, emprendió grandes obras y mejoras en ella, tales como edificios, desmontes, etc., que llevó á cabo, distinguiéndose particularmente por su gran utilidad el tendido de una vía férrea de trocha angosta, desde la finca á la estación de

de Otumba, en un recorrido de 10 kilómetros, que andan las plataformas en la dirección indicada sin tiro alguno, pues se aprovechó el desnivel del terreno para construir la vía, siempre en cuesta abajo. Por ella se conducen á la estación de ferrocarril todos los productos de la hacienda, y claro está que constituye la obra, si bien más costosa, más útil, por lo que abarata y apresura los transportes.

En el trayecto de esta vía hubo necesidad de construir un puente de hierro con pilares de piedra, de gran costo y solidez, del cual publicamos aquí un fotograbado.

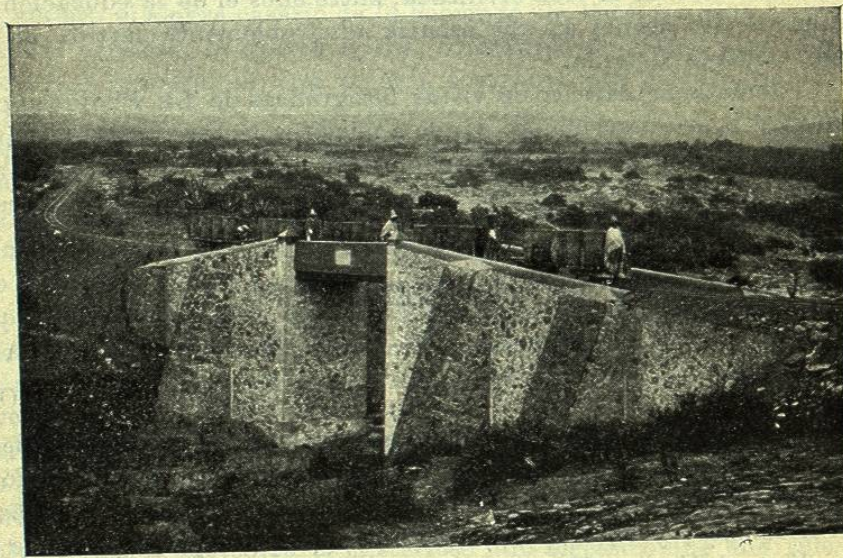

PUENTE EN LA VÍA FÉRREA DE LA «HACIENDA DE CUAUTENGO»

Entre los edificios de la finca son notables los tinacales, las trojes y la casa habitación.

HACIENDA SAN ANTONIO OMETUSCO

Propietario: D. IGNACIO TORRES ADALID

En términos de la municipalidad de Axapusco, Distrito de Otumba, entre las estaciones del ferrocarril *Mexicano*, Irolo y Ometusco, se encuentra la valiosa y hermosa hacienda de campo de la que es propietario el señor D. Ignacio Torres Adalid, persona bien conocida y apreciada en México por las bellas prendas de su carácter. Dicha hacienda, que lleva el nombre de *San Antonio Ometusco*, está destinada al cultivo de cerea-

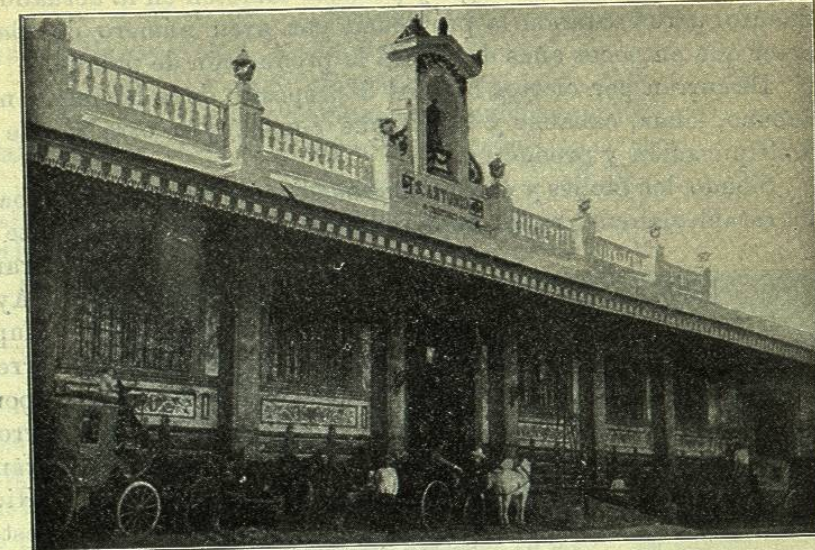

HACIENDA DE «SAN ANTONIO OMETUSCO».—EDIFICIO PRINCIPAL

les y del maguey, cuyas labores se practican en ella con máquinas apropiadas y modernas, obteniéndose en rapidez y producción el halagador resultado que obtienen todos los agricultores que abandonan el hábito de la rutina y entran de lleno en el progreso mecánico, como entraron todos los demás ramos de la industria humana.

Posee la hacienda hermosos campos por los que cruzan algunos arroyos como el de *Papalote*, cuyas aguas se aprovechan para el riego, y colinas más ó menos acentuadas donde se escalonan vistosamente los plantíos de maguey. Las tierras son



HACIENDA «S. ANTONIO OMETUSCO».—GRAN TIENDA DE ABARROTES Y LENCERÍA

de excelente calidad, especialmente en los llanos, donde crecen con lozanía los

verdes tallos del maíz y la cebada, y miden una extensión aproximada de cien caballerías, ó sean 4.400 hectáreas poco más ó menos.

Es sin disputa la hacienda *San Antonio* una de las más productoras y mejor atendidas en la comarca de los Llanos de Apam, debido al interés que su propietario tiene en mejorarla cada vez más, convencido de que todo gasto en este sentido aumenta el valor de la finca y la cantidad y clase de las cosechas. Estas alcanzan cifras interesantes: de dos á tres mil cargas anuales de maíz y ocho ó diez mil de cebada. El maguey produce también en la actualidad un buen rendimiento, pero contando la propiedad con gran número de plantas jóvenes es de creer que en pocos años duplicará la producción de pulque.

Discurren por ciertos lugares á propósito de la hacienda numerosos ganados, vacuno, lanar, caballar y asnal, que constituyen otra fuente de riqueza con su multiplicación y productos.

Siendo los fáciles y económicos medios de transporte la base del progreso de un establecimiento rural, no descuidó el Sr. Torres Adalid este punto, uniendo los

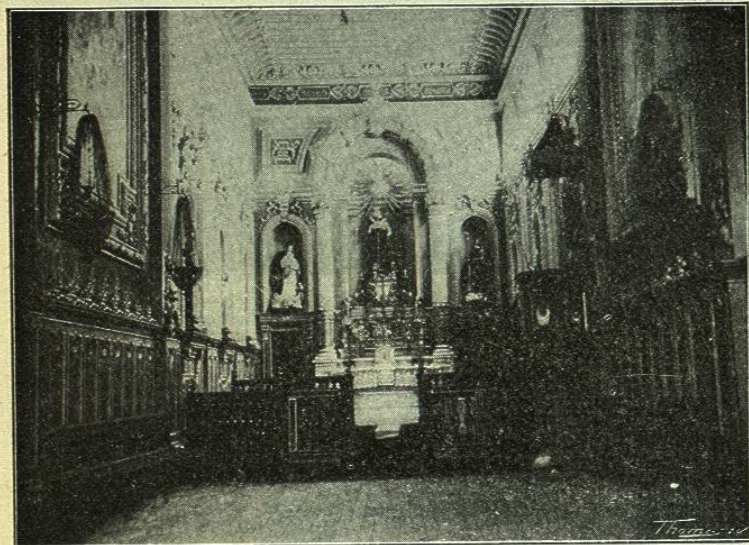

HACIENDA DE «SAN ANTONIO OMETUSCO».
INTERIOR DEL TEMPLO

ranchos de San Juan Ayahualulco, Guadalupe y La Presa, terrenos de la hacienda, por medio de un ferrocarril fijo y con un ramal al ferrocarril Hidalgo, quedando de este modo en condiciones de enviar á México fresco el pulque de su tinacal, en brevísimo tiempo. Además, su proximidad á las estaciones de Irolo y Ometusco, le permiten usar los ferrocarriles Mexicano e Interoceánico que se juntan en la primera de aquéllas.

Habitán la hacienda como 1.800 almas, muchas de ellas peones que se ocupan en las faenas agrícolas de la misma y que se proveen, como podrían hacerlo en cualquier población importante, de cuanto necesitan, en la bien surtida tienda y almacén de la finca.

Los edificios construídos en ella son muy notables y todos fueron edificadas con ladrillo, siguiendo planos de buen gusto moderno, como puede verse en los grabados que ilustran estas páginas; especialmente la casa habitación, la tienda y el precioso templo católico, que podría figurar dignamente como parroquia en cualquier ciudad.

Otro edificio de mérito es el *tinacal* donde, como se sabe, sufre la fermentación del jugo del maguey, llamado *aguamiel*, en recipientes apropiados, hasta hacerse pulque y ponerse en condiciones de entregarlo al consumo.

VIII. *Minería*. — El suelo de este Estado es muy rico en minas de oro,

plata, cobre y fierro y se conocen los siguientes minerales, paralizados en su mayor parte:

Distrito de Sultepec.	Minerales de oro	MINAS	
		En explotación	Paralizadas
»	» de oro y plata	2	3
»	» de plata	6	19
»	» argentíferos	4	34
»	» plomosos	11	11
» de Temascaltepec.	» de oro y plata	3	7
»	» de plata	6	30
»	» plomoso argentífero	1	5
» de Tlalnepantla.	» de oro y plata	»	1
»	» de plata	»	3
» de Valle de Bravo.	» de fierro	1	»
» de Ixtlahuaca.	» de oro y plata	9	»
»	» de plata y oro	1	»
TOTAL		44	114

Como se ve, se halla muy decaída la industria minera en el Estado de México, debiendo advertirse que de los 114 minerales paralizados, tan sólo uno ha sido abandonado definitivamente por improductivo: lo que demuestra no estar la causa del decaimiento en la pobreza de las minas, sino en la falta de capitales para explotarlas y en que carecen de ferrocarril los dos distritos más abundantes en minerales cuales son Sultepec y Temascaltepec.

IX. *Ganadería*. — Existen diez y nueve haciendas de campo destinadas al fomento de ganados, en el Estado de México, cuyo número de cabezas ignoramos. Repetidas veces decimos en el transcurso de esta obra que es muy difícil obtener datos aproximados á este respecto. Juzgando por los rebaños abundantes que se ven al atravesar el territorio, la industria pecuaria tiene importancia, pudiendo adquirirla muy grande si se aprovechan para ella todos los hermosos campos apropiados que hay en el Estado.

X. *Vías de comunicación y transporte*. — La región mexicana de que tratamos ha sido favorecida por las empresas ferrocarrileras que la cruzan en varias direcciones. Los ferrocarriles *Central Mexicano*, *Nacional*, *Mexicano* de Veracruz, *Internacional é Hidalgo* y *Nordeste*, atraviesan las zonas agrícolas más fértiles del Estado, comunicando entre sí las poblaciones de Dos Ríos, Toluca, Lerma, Los Reyes, Tenango, Amecameca, Otumba, Tlalnepantla, Valle, Ixtlahuaca y otras varias. Las demás se comunican por caminos carreteros y de herradura, bastante malos y accidentados.

La comunicación telegráfica federal comprende en el Estado las poblaciones de Chalco, Otumba, San Felipe del Progreso y Toluca, estando también ligadas por telégrafos del Estado, Valle de Bravo, Tlalnepantla, Texcoco, Toluca, Temascaltepec y Sultepec. Los teléfonos particulares y del Estado, alcanzan una extensión de 1.500 kilómetros en diferentes líneas urbanas y foráneas. El servicio postal de la Federación cuenta en el Estado de México con 30 administraciones y 45 agencias.