

sario de aquel cruento sacrificio, y si bien la erección del monumento había sido acordada por ley federal de 1874, los años transcurrían sin llevarse á efecto, hasta que las diligencias activas del Sr. Mercado consiguieron realizarla para honra de las víctimas y de la nación agradecida.

Entre las muchas mejoras materiales realizadas por el Sr. Mercado, figura también y en primer término el nuevo hospital civil, grandioso monumento que pregona con toda elocuencia el celo y el empeño del gobernante por favorecer á la clase menesterosa, que por lo precario de su situación es la que más necesita del apoyo y de la caridad oficial.

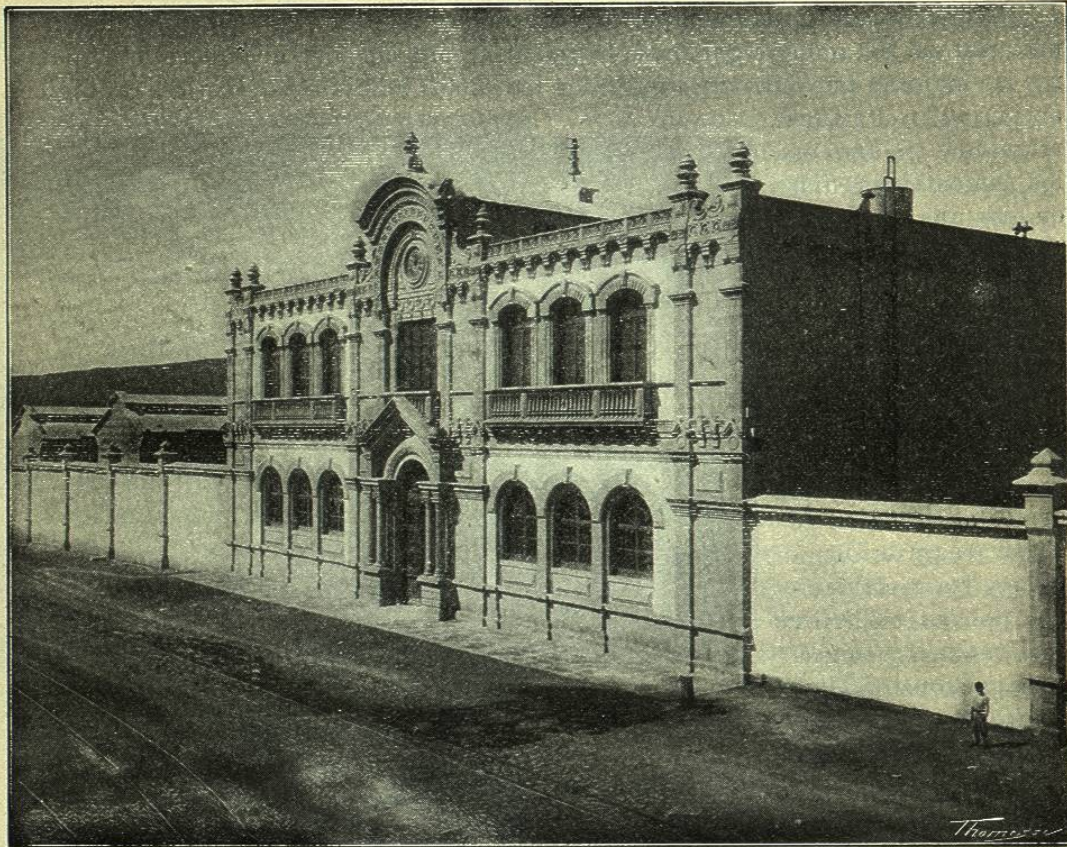

MORELIA. — NUEVO HOSPITAL CIVIL

Levántase la magna obra en la parte Poniente de la ciudad de Morelia, en el extremo de la 2.^a Calle Nacional, ocupando una manzana entera y teniendo por consecuencia cuatro calles á su alrededor. El edificio en general es de cantería y el orden arquitectónico que se le ha dado es de conjunto elegante, moderno y bien proporcionado, como puede verse en el grabado que acompaña á estas páginas. La distribución interior, basada en las prescripciones que la ciencia aconseja para los establecimientos de este género, ha merecido los elogios de todas las personas que lo han visitado. Es notable el sistema de techos, porque contribuye á que sean poco sensibles los frecuentes cambios de la temperatura exterior.

Consta de diversos departamentos, debidamente separados, que le dan el aspecto de una pequeña ciudad, asentada en un jardín y circundada de murallas.

El aislamiento á que, por consiguiente, está sujeta cada sala favorece en mucho el régimen curativo de los enfermos.

El 22 de Mayo de 1897 fué dictado el acuerdo que determinó su construcción. El levantamiento de planos, formación de presupuestos y dirección técnica de la obra, se encomendaron al señor Ingeniero D. Manuel Barrios. Se ha invertido hasta 31 de Octubre último (1899) la cantidad de 205.361 pesos y 25 centavos, y estará probablemente inaugurado cuando la presente obra vea la luz pública.

Una tubería especial ya instalada le surtirá del agua necesaria en abundancia. El alumbrado será eléctrico incandescente y cada departamento será dotado del mueblaje necesario ya adquirido. En la fachada se colocará un buen reloj y se completará esta magnífica instalación benéfica con el rico arsenal quirúrgico que fué adquirido en Nueva York por el Cónsul general de México en aquella metrópoli, Dr. D. Juan N. Navarro, escogido en las mejores fábricas de allí y con destino al Hospital de que tratamos.

En el propio edificio se instalará la Escuela médica michoacana y con tal fin está todo arreglado convenientemente, habiéndosele provisto al efecto de una selecta biblioteca de obras de consulta.

Otra de las mejores ventajas con que cuenta el nuevo hospital es la de que frente á su puerta principal pasa la línea de tranvías que atraviesa la ciudad de Oriente á Occidente.

El Sr. Mercado debe sentirse justamente orgulloso de su obra, que indiscutiblemente es su mayor timbre de gloria.

Instrucción Pública. — Hay en el Estado los siguientes establecimientos de educación:

	ESCUELAS				CLASES		
	Homb.	Mujer.	Mixt.	Total	Prim. ^a	Secund. ^a	Profesl.
Sostenidas por el Estado. . .	202	98	1	301	300	»	1
» por particulares . . .	68	56	28	152	185	1	4
» por el clero . . .	21	13	4	38			
TOTAL . . .	291	167	33	491	485	1	5

La asistencia media á las escuelas oficiales es de 19.655 alumnos, y de 6.958 en las sostenidas por particulares, costando las primeras al Estado 137.000 pesos anuales en sueldos de profesores y en útiles y textos.

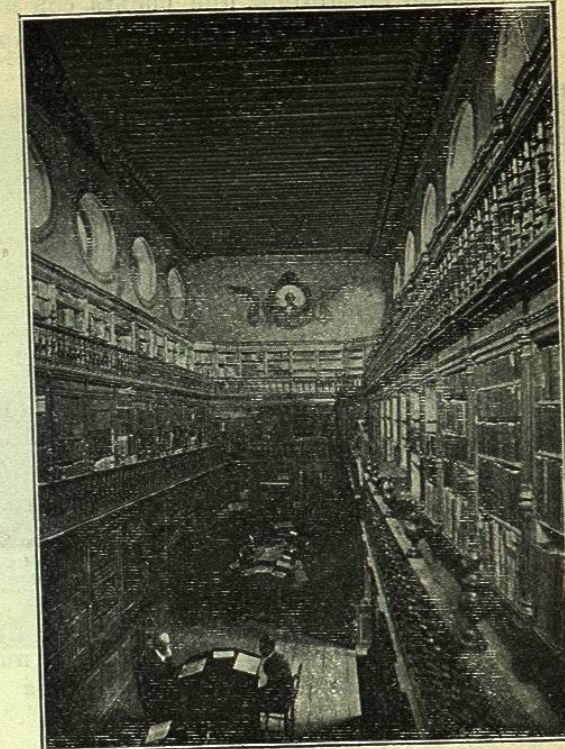

MORELIA. — BIBLIOTECA PÚBLICA

En los establecimientos para la enseñanza superior, figura el Colegio del Estado, establecido en Morelia, que cuenta con nutridos gabinetes de Física é Historia Natural. Hay también dos Seminarios: uno en la citada capital y otro en Zamora.



MORELIA. — LA CATEDRAL

BIBLIOTECAS

Es abundante Michoacán en este valioso elemento de educación. Hay en Morelia tres bibliotecas, que son: la pública del Estado, con 15.566 volúmenes; la del Colegio de San Nicolás, con 4.021; y la del Seminario, con 32.000. En Pátzcuaro, la biblioteca de la Compañía, 4.007 volúmenes; en Uruapam, la biblioteca pública con 349; y en Zamora la del Seminario con 16.355 volúmenes.

VI. Poblaciones principales. Su industria y comercio. —

Las primeras ciudades del Estado, por el número de habitantes y por su industria y comercio, son las siguientes:

	Habitantes.
Morelia . . .	33.890
Zamora . . .	10.373
Uruapam . . .	9.276
Angangueo . . .	9.115
La Piedad . . .	8.876
Sahuayo . . .	8.443
Puruándiro . . .	7.782
Pátzcuaro . . .	7.082
Zitácuaro . . .	6.207
Tacámbaro . . .	5.369
Ario . . .	3.782

La primera de estas poblaciones es la más notable. Fué fundada en 18 de Mayo de 1541 por el primer virrey D. Antonio de Mendoza, y hoy cuenta con hermosos edificios modernos y muy bonitos paseos como el bosque de *San Pedro* y el parque *Juárez*. Entre sus más notables construcciones, figuran: la Catedral, de la que publicamos un grabado; el palacio de Gobierno, el de Justicia, el Palacio Municipal, el grandioso Hospital y otros, entre los que se cuentan veinte templos, de gran mérito muchos de ellos. Hay 13 plazas en el recinto de la ciudad con bonitos y bien cuidados jardines, siendo las más notables las de los Mártires y La Paz, en medio de las cuales se levanta el palacio de Gobierno con su vasta y hermosa



MORELIA. — PALACIO DE GOBIERNO

construcción. La ciudad es la Metrópoli del Arzobispado de Michoacán, que comprende las diócesis de León, Querétaro y Zamora. El actual Arzobispo es el Ilustrísimo Sr. D. Ignacio Arciga.

Uno de los lugares más sobresalientes de la ciudad, es el hermoso Portal de Matamoros, donde se ven espléndidas casas de comercio. Aquellas elegantes arcadas encierran triste recuerdo histórico. Allí fué fusilado D. Mariano Matamoros, el héroe insurgente, una de las primeras figuras de la guerra de Independencia.

La industria tiene gran importancia en Morelia, distinguiéndose entre sus varias fábricas de diversos productos, las de hilados y tejidos de algodón, *La Unión* y *La Paz*, la primera del Sr. Juan Basagoiti, y la segunda de D. Pedro Peláez, con 33 y 80 telares, respectivamente.

Fábricas de esta clase hay también en otros puntos del Estado, como *La Providencia*, en Uruapam, y *La Virgen*, en Tajimaroa, esta última de cien telares.

Todas las ciudades y villas de Michoacán que hemos mencionado florecen en sus industrias y crecen rápidamente á beneficio de la agricultura, tan productiva en el Estado, siendo tal vez de sus quince distritos el más notable el de Ario, cuya pequeña cabecera, la villa de este nombre, ofrece ser muy en breve una linda ciudad.

Es dicho distrito el 7.º del Estado, y tiene una extensión aproximada de 5.000

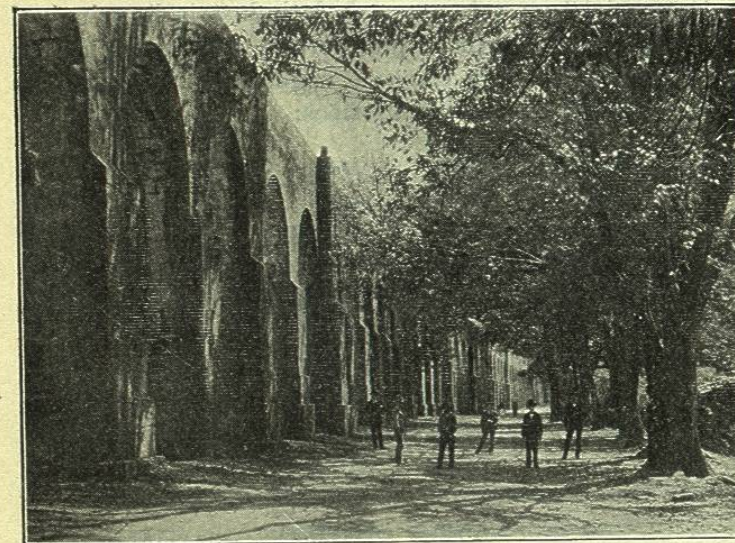

MORELIA. — EL ACUEDUCTO

kilómetros cuadrados, divididos en cuatro municipalidades, que son: Ario, Huacana, Nuevo Urecho y Carrizal de Arteaga. La parte norte, donde se halla situada la cabecera, es de clima templado, sano y agradable; el centro y sur es cálido. La



MORELIA. — PORTAL DE MATAMOROS

villa de Ario está edificada en la falda meridional del cerro de Las Vigas, última altura de la Sierra de Pátzcuaro. Cuenta con dos escuelas oficiales y varias particulares, un bonito, limpio y bien atendido hospital, que se debe á la iniciativa del Sr. Coronel D. Luis G. Madrigal, durante su administración pública como Prefecto Político, en los años de 1892 á 1898, y á quien hay también que agradecer la traída de aguas potables á la villa por cañerías de hierro, y otras muchas mejoras materiales.

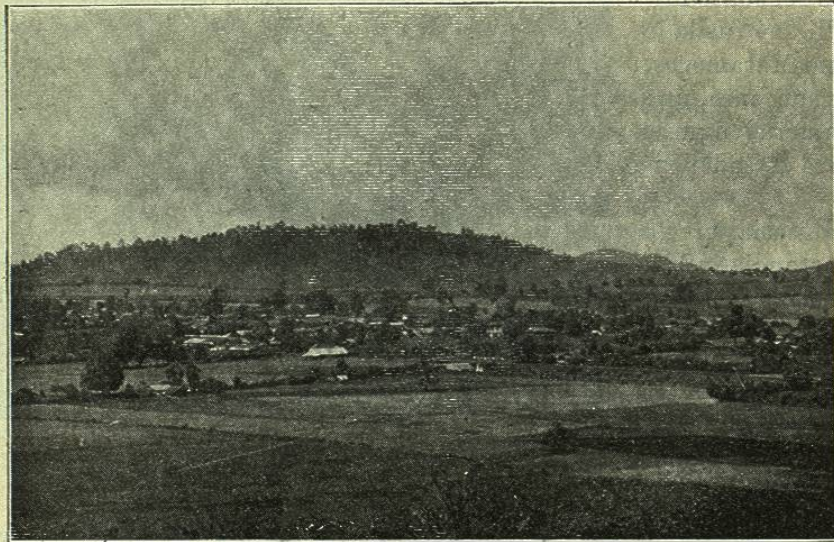

MICHOACÁN. — PANORAMA DE LA VILLA DE ARIO

VII. *Agricultura.* — Hoy constituye esta rama de la industria la principal riqueza del Estado, como ya hemos dicho al principio, porque su fértil suelo y su va riado clima se prestan á los cultivos de toda clase de vegetales. Los productos cos echados en 1897 se obtuvieron en los siguientes distritos:

	Arroz	Cebada	Maíz	Trigo
	Kilog.	Hectol.	Hectol.	Kilogs.
Apatzingan	3.940.000	»	64.325	»
Ario	138.000	600	»	2.007.000
Coalcomán	14.000	»	36.122	»
Huetamo	3.450	»	54.670	»
Jiquilpan	»	1.108	138.000	76.000
La Piedad	»	200	272.200	2.742.500
Maravatio	»	14.564	172.024	3.136.270
Morelia	»	7.700	346.500	1.041.600
Pátzcuaro	»	1.700	205.750	625.250
Puruándiro	»	3.545	200.050	5.608.500
Tacámbaro	»	2.000	95.000	805.000
Uruápam	255.300	7.784	193.760	617.130
Zamora	»	2.799	761.000	13.561.323
Zinapécuaro	»	8.835	119.000	5.525.000
Zitácuaro	1.800	9.586	98.480	»
TOTAL	4.352.550	60.421	2.756.881	35.745.573

	Azúcar	Panocha	Mieles	Aguard. ^{1o}	Tequila
	Kilog.	Kilog.	Kilog.	Hectol.	Hectol.
Apatzingan	545.180	1.042.920	95.845	»	»
Ario	1.150.075	623.000	1.000.000	3.958	345
Coalcomán	9.000	26.000	2.000	40	20
Huetamo	»	168.072	»	»	»
Jiquilpan	230.000	»	13.200	200	43
Morelia	»	33.500	»	51.588	2.000
Puruándiro	»	27.600	»	1.500	161
Tacámbaro	1.736.000	2.640.000	1.635.000	10.500	210
Uruapam	3.166.311	1.670.450	738.856	11.660	»
Zamora	90.000	1.500	1.300	»	»
Zitácuaro	447.537	791.935	818.870	1.369	104
SUMAS	7.374.103	7.024.977	4.305.071	80.815	2.883

	Cacao	Café	Tabaco	Garbanzo	Frijol
	Kilog.	Kilog.	Kilog.	Hectol.	Hectol.
Apatzingan	1.725	1.350	»	»	900
Ario	1.150	1.610	»	»	800
Coalcomán	»	1.500	12.000	300	900
Huetamo	»	»	21.100	»	2.060
Jiquilpan	»	9.000	2.140	6.500	3.500
La Piedad	»	»	255.560	17.800	1.325
Morelia	»	»	12.800	9.080	11.600
Puruándiro	»	»	10.200	2.941	2.303
Tacámbaro	»	32.000	»	»	8.500
Uruapam	575	301.534	3.450	»	2.482
Zamora	»	2.300	230.000	19.758	6.770
Zitácuaro	»	14.107	9.000	»	1.247
SUMAS	3.450	363.401	556.250	56.379	42.387

Otra industria de gran porvenir, si se la presta atención, es en Michoacán la exportación de frutas, especialmente de naranjas, muy famosas por su buena calidad. Sabemos de una hacienda dedicada al cultivo de tan hermoso fruto, que obtiene pingües ganancias con el mismo: es la hacienda *Parota*, situada á inmediaciones de Nuevo Urecho en el distrito de Ario, que envía sus productos á los Estados Unidos, donde aprecian como se merece la naranja mexicana.

VIII. *Minería.* — Esta poco menos que abandonada industria cuenta en el Estado con gran número de minerales conocidos, de los cuales tan sólo veinte se explotan, y son 5 de oro y plata, 2 de oro, plata y cobre, 11 de plata, 1 de plata y cobre y 1 de plata y plomo, cuyos productos se benefician en parte en tres haciendas que hay en la comarca, y en parte salen del Estado para beneficiarse en el extranjero. Apenas si el mineral extraído alcanza al valor de un millón de pesos cada año, no obstante la buena ley de los metales y su abundancia.

Algunas de las minas que actualmente se trabajan radican en el municipio de

Huacana, distrito de Ario, donde existe el famoso mineral *Inguaran*, que explota una Compañía francesa, á la cabeza de la cual está la casa Rothschild.

IX. *Ganadería*.—Cuéntanse en el Estado de Michoacán setenta y dos haciendas de campo, donde se atiende como principal industria al fomento de ganados de toda clase, y donde se ven numerosos rebaños de ganado vacuno, pastando en los férciles prados de aquella privilegiada región. No hay estadística alguna que acuse el número de cabezas, pero bien podemos asegurar que representan un valor de 1.500.000 pesos ó más.

X. *Vías de comunicación y transporte*.—Varias son las líneas férreas que penetran en el territorio de Michoacán, en su parte septentrional, sin que ninguna llegue al corazón del Estado, donde se encuentran los más ricos campos esperando este medio de transporte, hoy tan necesario al desarrollo de todas las industrias.

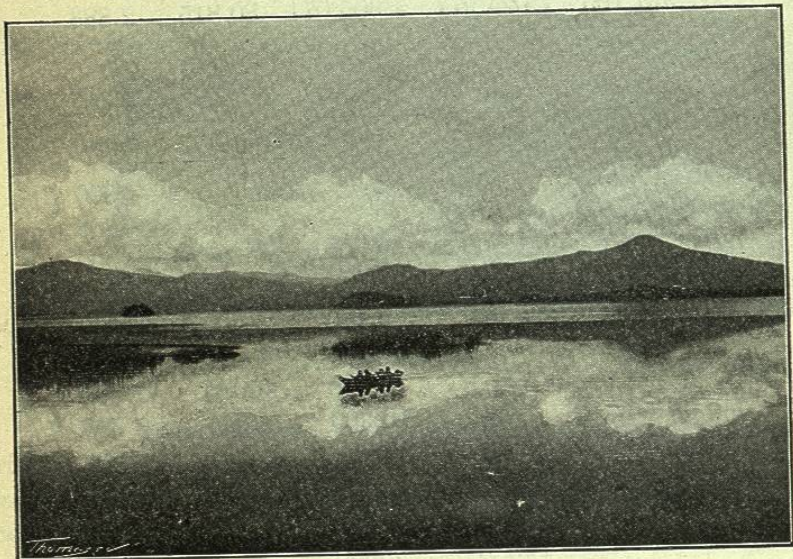

MICHOACÁN.—LAGO DE PÁTZCUARO

El *Ferrocarril Nacional*, cuya línea principal toca la parte nordeste en un trayecto de 63 kilómetros, desde Maravatio á Acámbaro, desprende en este punto un importantísimo ramal que se dirige á Uruápam, pasando por Morelia y Pátzcuaro, con recorrido de 231 kilómetros en suelo michoacano. Es el más valioso ferrocarril de los que cruzan el Estado, y que si algún día se prolonga á Coalcoman será el que le preste más vida porque valorizará las producciones agrícolas del interior, sacándolas á los mercados de otros Estados y aun del extranjero.

El ramal del ferrocarril *Central Mexicano*, que de Irapuato (Guanajuato) se dirige á Guadalajara (Jalisco), toca en el ángulo NO. de Michoacán y favorece la población de La Piedad, por cuyo punto cruza el río Lerma.

El ferrocarril de *Michoacán y Pacífico* sale de Maravatio, donde entronca con el *Nacional Mexicano*, y se dirige al Sur, buscando la rica zona minera de los distritos de Angangueo, Zitácuaro y Huetamo. Desgraciadamente no llega hoy más que hasta la población de Zitácuaro, 91 kilómetros desde Maravatio.

Fuera de estas vías, el transporte ha de hacerse por caminos que los honramos calificándolos de regulares, y de los cuales la mayor parte no sirve para el tránsito de vehículos si bien hay excepciones como son algunas carreteras en pequeños trayectos que últimamente entró su arreglo y compostura en el plan de mejoras que está efectuando la progresista administración del Sr. Mercado.

CORREOS Y TELÉGRAFOS

El servicio postal de la Federación se practica en Michoacán por 23 administraciones y 57 agencias, y el de telégrafos por las líneas federales y por las del Estado. Las primeras comprenden las estaciones de Aguililla, Carrizal, Coahuayana, Maravatio, Morelia, La Piedad, Zacapú y Zamora; las segundas, con una extensión de 1.046 kilómetros, comunican las siguientes poblaciones:

Morelia y Pátzcuaro	kilóm.	64	Tacámbaro y Carácuaro	kilóm.	90
Id. y Puruándiro	»	78	Carácuaro y Huetamo	»	84
Id. y Zinapécuaro	»	54	Zinapécuaro y Maravatio	»	72
Pátzcuaro y Taretan	»	50	Maravatio y Tlalpujahua	»	51
Id. y Ario	»	60	Tlalpujahua y Angangueo	»	42
Taretan y Uruapan	»	29	Angangueo y Zitácuaro	»	38
Uruapan y Parácuaro	»	71	Zamora y Jiquilpan	»	54
Parácuaro y Apatzingan	»	25	Jiquilpan y Cotija	»	28
Apatzingan y Aguililla	»	97	Sahuayo y Jiquilpan	»	9
Ario y Tacámbaro	»	50	Suman	»	1.046