

## ESTADO DE OAXACA

I. *Situación geográfica, límites y extensión territorial.*—Al considerar las inmensas riquezas que cada uno de los Estados de la confederación mexicana encierra en su seno, ya en productos naturales, vegetales y minerales, ya en productos del reino animal, no puede asegurarse cuál sea el que ofrece más halagadoras esperanzas de risueño porvenir económico; pero si atendemos á la situación geográfica, á los diversos climas y á la extensión territorial del de Oaxaca, podemos afirmar que será uno de los más prósperos de la República en tiempo no lejano.

Confina esta hermosa región por el N. con los Estados de Puebla y Veracruz, por el S. con el grande Océano, por el E. con Chiapas y por el O. con Guerrero. Se encuentra situada entre los 15° 40' y 18° 25' de lat. N. y entre los 0° 41' y los 5° 14' de longitud oriental del meridiano de México. Su extensión territorial es de 91.664 kilómetros cuadrados y ocupa por sus dimensiones el sexto lugar entre los Estados mexicanos.

II. *Orografía é hidrografía. — Costas, puertos, faros.*— El suelo de Oaxaca es fragoso en extremo, debido á que la gran cordillera americana que penetra en la República por el Estado de Chiapas se abate aquí y se extiende ocupando con sus entrecruzadas sierras casi todo el territorio, hasta que dividida en dos brazos penetra en Guerrero y Puebla, donde ostenta las mayores elevaciones. Esta división tiene lugar en el distrito de Choapam en el cerro Zempoaltepec que es la montaña más alta de Oaxaca y mide 3.396 metros sobre el nivel del mar, y entre aquellos ramales, llamados Sierra Madre Oriental y Sierra Madre Occidental, las estribaciones de una y otra accidentan el terreno y no permiten la existencia de grandes llanuras, sino de estrechos valles, tajos y barrancos que por todas partes se encuentran.

Este aspecto general del país tiene, sin embargo, sus excepciones formadas por las extensas planicies que existen al SE., especialmente en la región del Istmo de Tehuantepec, algunos valles como el de Oaxaca y Villa Alta y por las mesas que coronan ciertas montañas. El terreno, desde el centro del Estado, descende gradualmente á las costas del Pacífico y lo mismo sucede al N. en el Estado de Veracruz hasta llegar al Golfo de México. Las montañas que surcan el suelo son poco elevadas respecto de su base y las principales alturas del territorio las siguientes:

Zempoaltepec, en el distrito de Villa Alta; La Sirena, al Sur de San Juan Ozolotepec; Chicahuaxtla, en el distrito de Teposcolula; Coscoyán, al Sur de Huajuapam; Jilotepec, al Sur de Santiago Jilotepec en Tlacolula; Mixes, al Sur de Zempoaltepec; San Felipe del Agua, al N. de Oaxaca, Sombrete, Calote, etc.



Estas alturas varían entre 2.000 y 3.400 metros sobre el mar y dejan los valles y mesetas de que hemos hablado, á muy diferentes elevaciones, como por ejemplo, el hermoso valle de Oaxaca que está á 1.550 metros y goza por ello de un clima sano y templado.

La naturaleza del suelo es en general plutónico, y en algunos puntos, como en Cahuitán y sus cercanías, se ven lavas esparcidas que acusan antiguos sacudimientos en el piso, pero en la actualidad ningún volcán se encuentra en ignición. Los temblores son no obstante frecuentes en la región de Tehuantepec y causaron serios perjuicios en 1897. Se les reconoce por causa, según algunos, la proximidad de un gran volcán submarino en el Pacífico, cuya existencia sospechó también el Barón de Humboldt.

No obstante parecer que el sistema orográfico de Oaxaca no permite una hidrografía útil y abundante en corrientes de importancia, posee, sin embargo, cuatro arterias relativamente caudalosas que recogen las aguas de las vertientes y las dirigen al S. por el cauce del río Verde y del Tehuantepec y al N. por el de dos poderosos brazos del caudaloso Papaloapam.

Merced á estas corrientes y á los ríos Chicoyan y Mixteco que riegan la parte occidental del Estado, queda todo el territorio bajo una red importantísima de ríos y arroyos de inapreciable valor para la agricultura. En el extremo oriental del Estado, la poca anchura del mismo y las cumbres de la cordillera que en el centro se levantan no permiten otras corrientes que infinidad de arroyos más ó menos caudalosos que bajan á uno y otro lado de la sierra en rápidas caídas, dirigiéndose los septentrionales al río Coatzacoalcos que desagua en el Golfo de México y los meridionales á las grandes lagunas Superior é Inferior que se comunican entre sí por un estrecho canal y con el mar Pacífico por la Boca Barra.

El litoral en esta parte del Estado, hasta la frontera del de Chiapas, está constituido por una playa ó más bien una extensa ciénega que en ciertas épocas se inunda y comunica aquellas lagunas con las de Tonalá. Al O. se extiende la costa irregularmente por espacio de 400 kilómetros en territorio de Oaxaca, inclinándose al principio al SO. hasta el puerto de Salina Cruz, cuyo arco forma el abierto Golfo de Tehuantepec y que coincidiendo con otro arco opuesto que al N. forma el Golfo de México, queda así constituido el Istmo también nombrado Tehuantepec, de 220 kilómetros de ancho, entre ambos océanos. La costa oaxaqueña, aunque baja en su mayor parte, tiene muy buenos puertos, algunos de ellos de altura como Puerto Angel y el citado de Salina-Cruz, muy limpios y con fondos de tres á veinte brazas. Otro puerto de buenas condiciones naturales, es el de Huatulco, enclavado en una extensa bahía con puntas y pequeñas penínsulas que permiten fondear al abrigo de todos los vientos, pero en el día, de muy poca importancia comercial.

Esta costa, como la mayor parte del litoral mexicano en el Pacífico, está desprovista de faros, y Oaxaca posee uno tan sólo, en el puerto de Salina-Cruz.

III. *Clima y producciones.*— Cuanto llevamos dicho de los Estados reseñados hasta aquí respecto á su clima, habríamos de repetirlo una vez más al referirnos á Oaxaca, con la única diferencia de que en este territorio no se encuentran regiones que sufran temperaturas tan bajas como algunas de Hidalgo, México y Puebla. Las nieves perpetuas no se conocen en Oaxaca, porque su cumbre más alta no pasa de 3.400 metros sobre el mar, y el termómetro en ningún punto del Estado desciende á cero sino por rarísima excepción.

Las costas y aun gran parte del istmo de Tehuantepec son muy ardientes en el

verano y un tanto malsanas: en cambio el resto del territorio y especialmente la región NO. es de clima templado y de eterna primavera en ciertos parajes de las sierras. El Valle de Oaxaca, el más hermoso del Estado por su espléndida vegetación, disfruta de una temperatura suave y propia de la altura de 1.550 metros á que se encuentra.

Las producciones vegetales son de tan grande importancia que de ellas trataremos más adelante con la extensión debida, anticipando tan sólo que en Oaxaca se produce cuanto vegetal quiera aclimatarse en tan fecundo suelo, desde los propios de la zona tórrida, café, cacao, hule, tabaco, algodón, palo de tinte, arroz, etcétera, hasta los de zonas templadas y frías, como el trigo y la cebada, el garbanzo y el maguay de pulque.

En minerales nada tiene que envidiar á los Estados más productores, siendo el primero tal vez de la República, en minas de oro que existen bien conocidas, pero poco explotadas, en Miahuatlán, Ixtlán, Etna, Zimatlán y Nochistlán.

Las salinas son también abundantes y ricas, especialmente las del litoral del Pacífico, donde constituye además una importante industria la pesca de conchaperla y carey.

La ganadería está muy abandonada en el Estado, á excepción del Valle de Oaxaca, donde se crían numerosos ganados.

IV. *División política y población. División Eclesiástica. Gobierno.*— Según la memoria administrativa que el Sr. General D. Martín González, actual Gobernador del Estado de Oaxaca, presentó al Congreso del mismo en 17 de Septiembre de 1897, se encuentra dividido el territorio en 26 distritos, subdivididos á su vez en municipalidades y agencias municipales. La misma memoria añade hay en el Estado 8 ciudades, 22 villas, 1.084 pueblos y 812 haciendas ó ranchos, que forman un total de 2.077 agrupaciones, de las cuales 537 tienen ayuntamiento y 685 agencia municipal.

Las 8 ciudades son: Oaxaca, Ejutla, Huajuapam, Juchitán, Miahuatlán, Tehuantepec, Tlacolula y Tlaxiaco; los 26 distritos y su población, los siguientes:

	Habitantes		Habitantes
Centro . . . . .	66.232	Pochutla . . . . .	20.734
Coixtlahuaca . . . . .	17.935	Miahuatlán . . . . .	42.796
Cuicatlán . . . . .	21.994	Nochistlán . . . . .	43.180
Choapam . . . . .	12.061	Teotitlán . . . . .	35.990
Ejutla . . . . .	25.097	Teposcolula . . . . .	32.300
Juquila . . . . .	22.129	Tuxtepec . . . . .	28.403
Tuxtlaahuaca . . . . .	20.873	Tlacolula . . . . .	42.394
Etna . . . . .	31.416	Silacayoapam . . . . .	27.895
Huajuapam . . . . .	46.993	Tehuantepec . . . . .	32.318
Ixtlán de Juárez . . . . .	29.253	Tlaxiaco . . . . .	66.478
Jamiltepec . . . . .	45.537	Villa Alta . . . . .	40.926
Juchitán . . . . .	47.544	Yautepec . . . . .	24.251
Ocotlán . . . . .	34.712	Zimatlán . . . . .	46.746
		Total . . . . .	906.187
		Censo de 20 de Octubre de 1895 . . . . .	884.909
		Aumento . . . . .	21.278

Entre la población que acaba de mencionarse figuran 600.000 indígenas de la



familia mixteco-zapoteca, compuesta de mixtecos, zapotecas, chuchones, cuicatecos, soltecos, chatinos, papabucos, amusgos, popolocos, mazatecos y chinantecos y algunos de las familias huaves y zoque-mixe. En general el carácter de estos indígenas es apático y poco amante del progreso, pero dócil y útil para las faenas agrícolas.



GENERAL D. MARTÍN GONZÁLEZ  
Gobernador de Oaxaca

Los poderes públicos del Estado residen en la ciudad de Oaxaca, que es la capital, y se componen del Poder Ejecutivo, el Poder Legislativo y el Poder Judicial.

El primero está encomendado á un solo individuo con el título de Gobernador, y lo desempeña en la actualidad el ciudadano General D. Martín González, con acierto y patriotismo y con el aplauso de todos sus gobernados.

El Estado de Oaxaca ó Guaxaca, como se denominaba en los primeros tiempos de la conquista, conserva grandes recuerdos de la civilización zapoteca, traducida en colosales ruinas como las llamadas Palacios de Mitla, evitándonos la descripción de las mismas por ser muy conocidas.

En la actualidad pertenece eclesiásticamente el territorio de Oaxaca á la sede arzobispal de Antequera, cuyo prelado reside en la capital, y lo es actualmente el Ilmo. Sr. D. Eulogio Guilow, persona ilustradísima y que goza de generales simpatías por sus piadosos y caritativos sentimientos.

El arzobispado de Antequera abarca las diócesis sufragáneas de Yucatán, Chiapas, Tabasco, Tehuantepec y Campeche.

**V. Instrucción pública, artes, ciencias, letras, prensa, notabilidades.**

La enseñanza elemental en el Estado de Oaxaca es obligatoria: existen penas para los padres ó encargados que no manden los niños de edad competente á las escuelas. El Gobierno excita á los Jefes Políticos de los Distritos para que vigilen el cumplimiento de la ley, provee de textos y utensilios á los establecimientos de enseñanza, y el presupuesto del Estado asigna á este ramo una suma anual que no baja de 225.000 pesos.

Los siguientes son los centros de enseñanza pedagógica que existen en el territorio:

	Hombres	Mujeres	Mixtos	Total	Alumnos matriculados en el año 96	Número de profesores
Sostenidos por el Gobierno del Estado . . . . .	520	106	»	626	109.547	794
» » los municipios . . . . .	28	13	»	41	27.754	41
» » particulares . . . . .	11	9	20	40	3.416	40
» » asociaciones . . . . .	14	12	»	26	1.848	26
» » el clero . . . . .	1	5	21	27	468	50
Totales . . . . .	574	145	41	760	143.033	951

Entre estas escuelas figuran dos normales para profesores y profesoras, y un Instituto de Ciencias, establecido en la Capital.

Los sueldos de los profesores oscilan, según la categoría de éstos, entre uno y tres y medio pesos diarios.

La prensa, poco desarrollada, la representan seis publicaciones periodísticas, que son:

En Oaxaca: *El Periódico Oficial*, órgano del Gobierno, bisemanario; *La Unión Escolar*, periódico pedagógico, quincenal; *La Libertad*, político-independiente, diario; *El Trabajo*, pedagógico, quincenal, y *La Voz de la Verdad*, religioso, semanal.

En Tehuantepec: *El Eco del Istmo*, político semanario.

Todas estas publicaciones aparecen impresas en español y á excepción del *Periódico Oficial*, que data del año 1882, son todas también de reciente fundación.

Las Bellas Artes en el Estado tienen buenos cultivadores, si bien parece que el carácter público es más afecto á los estudios serios de la ciencia. En las primeras figuró entre otros en la antigüedad, el renombrado pintor D. Miguel Cabrera, y en las segundas el historiador D. Carlos M.<sup>a</sup> Bustamante, ambos ya fallecidos; pero la gloria más preclara del Estado de Oaxaca es la de contar entre sus hijos al inmortal Benemérito de las Américas, D. Benito Juárez, y al muy ilustre General D. Porfirio Díaz, que para honra y felicidad de la Nación Mexicana, ocupa actualmente el puesto de Presidente de la República.

La lista de oaxaqueños distinguidos es muy larga y comienza en tiempos antiguos, habiendo contribuido Oaxaca al progreso y crédito del país con muchos y distinguidos personajes que nacieron en su suelo privilegiado.

**VI. Poblaciones principales del Estado. Su industria y comercio**

OAXACA

Capital del Estado, cabecera del distrito y municipalidad de su nombre.

Esta hermosa ciudad, situada en un espléndido valle que la rodea con su exuberante vegetación semi-tropical, dista de la capital de la República 390 kilómetros en línea recta al SE. de la misma, y se encuentra entre los 17° 3' 28" latitud N. y los 2° 25' 20" longitud E. de México, á 1.546 metros de elevación sobre el nivel del mar y con una población de 32.461 individuos, de los cuales son varones 15.147 y 17.314 mujeres.

Fué fundada con el nombre de Huaxyacac en 1486 por los aztecas que el emperador Ahuizotl envió á conquistar aquella región y tomada por los españoles en 1528, que la nombraron Antequera cuyo nombre conserva todavía en la división eclesiástica. En 25 de Abril de 1532 obtuvo el rango de ciudad que le concedió Carlos V, y tres años después fué erigida en obispado por el Papa Paulo III.

La ciudad posee calles amplias y rectas divididas en manzanas cuadradas, con varias plazas y jardines y algunos paseos. Está rodeada por el E., O. y S. por los ríos Jalatlaco, Atoyac y San Antonio, que en unión con las aguas que se traen á la ciudad por un magnífico acueducto de 8 kilómetros de largo, la proveen de líquido potable en abundancia, si bien á veces prolongadas sequías lo hacen escasear.

Posee los siguientes templos:

*Catedral*, fundada en 1553, que tiene anexos el Sagrario y la capilla de Guadalupe. Ultimamente se verificaron en ellas grandes obras que la convirtieron en un templo amplio y de buena fábrica. Posee algunas pinturas notables, entre ellas doce cuadros de Cabrera representando los Apóstoles.

*El Carmen*, de esbelta fachada churrigueresca.



*Santo Domingo*, ex-convento expropiado y convertido en cuartel para la tropa de la guarnición. El templo fué casi destruído por la soldadesca de las revueltas políticas, que solía acuartelarse en sus naves y atrincherarse en los techos de sus bóvedas, saqueándolo sin piedad hasta el extremo de raspar con sus cuchillos el

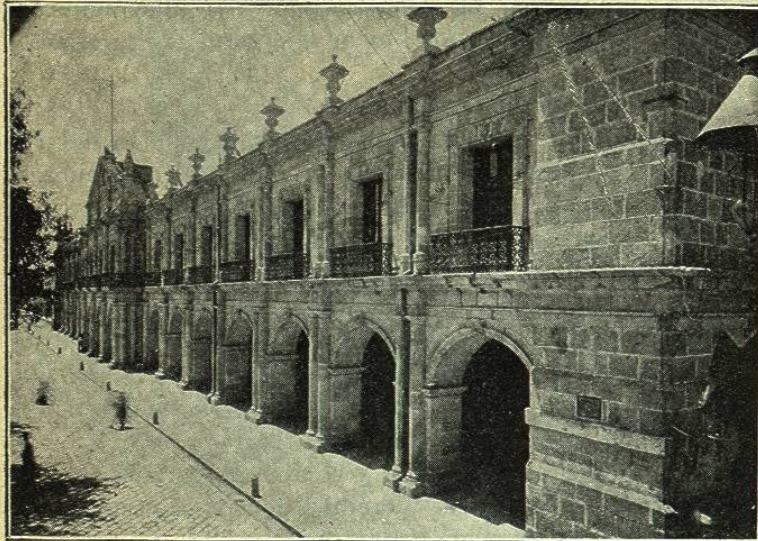

OAXACA. — PALACIO DE GOBIERNO

oro de los magníficos arabescos que ornamentaban sus muros. En la actualidad se está restaurando, porque fué devuelto al culto católico por el Gobierno del Estado, debiéndose esto á las infatigables gestiones de Mons. Guillo, ayudado por el ilustrado y piadoso canónigo D. Angel A. Vasconcelos. A ambos deberá Oaxaca la conservación de una joya arquitectónica de gran valor artístico.

Tanto el convento de Santo Domingo como el Carmen y la Soledad, los tres más bellos monumentos que encierra la ciudad, fueron destruídos repetidas veces en el siglo XVII y principios del XVIII, por los frecuentes terremotos que entonces asolaban á Oaxaca; perola piadosa munificencia de varios acaudalados vecinos y la fe del pueblo, los reedificaba cuantas veces eran destruídos, habiendo entre ellos algunos que lo fueron hasta cuatro veces.

Otros templos menos notables que existen en esta capital, son: San Felipe, San Cosme, La Concepción, San Juan de Dios, El Carmen bajo, San Agustín, Las Nieves, La Merced, Los Príncipes, La Defensa, Consolación, San Francisco, Capuchinas, Belem, Patrocinio y la Sangre de Cristo.

Entre los edificios civiles figuran el Palacio del Gobierno, de Justicia y Muni-

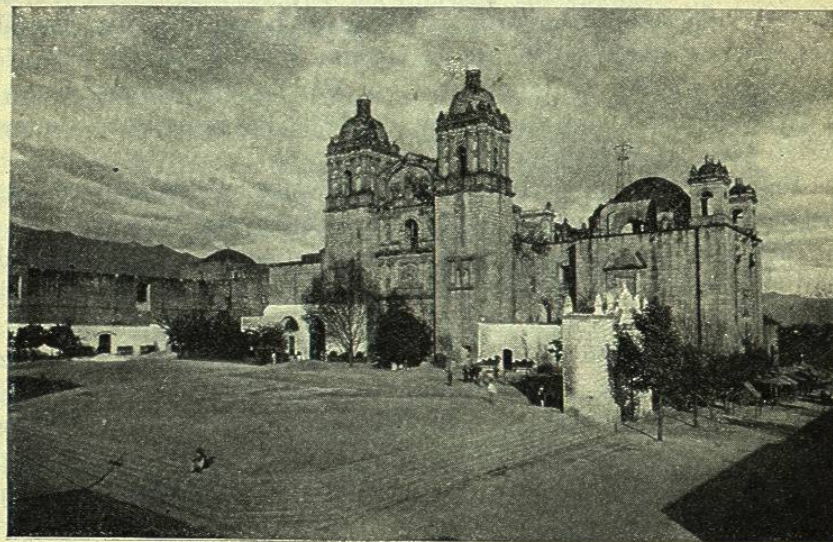

OAXACA. — VISTA EXTERIOR DEL TEMPLO DE SANTO DOMINGO

de Santo Domingo como el Carmen y la Soledad, los tres más bellos monumentos que encierra la ciudad, fueron destruídos repetidas veces en el siglo XVII y principios del XVIII, por los frecuentes terremotos que entonces asolaban á Oaxaca; perola piadosa munificencia de varios acaudalados vecinos y la fe del pueblo, los reedificaba cuantas veces eran destruídos, habiendo entre ellos algunos que lo fueron hasta cuatro veces.

Tanto el convento

cipal, el Instituto de Ciencias y Artes, la Academia de Niñas, La Escuela Modelo en el antiguo Palacio Arzobispal, la Casa de Moneda, fundada el año 1859 y construído el edificio propio en 1870, la Alhóndiga, dos hospitales, el General y el de Caridad, y el Hospicio.

Además existen un Monte de Piedad con Caja de Ahorros y una Escuela Correccional creada en 1882 é instalada en el hermoso edificio que fué convento de la Soledad.

Entre los paseos merece citarse el jardín Netzahualcoyotl y la calzada que desde éste se prolonga hasta la Hacienda de Aguilera. En dicho jardín se inauguró recientemente un bonito monumento á la memoria del Benemérito D. Benito Juárez, con una buena estatua del mismo. Al extremo Norte del jardín Netzahualcoyotl, existe sobre esbelto y sencillo pedestal otra estatua que representa al padre de la Independencia mexicana D. Miguel Hidalgo y Costilla.

La ciudad cuenta con alumbrado eléctrico, compuesto de 64 focos de arco voltaico, y tiene un servicio telefónico propiedad del Estado.

El distrito de Oaxaca es el más manufacturero y comercial de los veintiséis que comprende el Estado, radicando en la capital la mayor parte de las industrias y los mejores establecimientos.

Cuenta entre otras con 5 fábricas de cigarros, 11 de sombreros, 2 de aguardiente, 2 de calzado, 6 de jabón, 1 de tejidos, 27 talleres para tejer rebozos, 4 fábricas de almidón, 3 de cerveza, 40 curtidurías, 8 trapiches que fabrican azúcar y panelas, y más de 200 alfarerías.

#### JUCHITÁN DE ZARAGOZA

Por el número de sus habitantes, que alcanza á 10.820, es Juchitán la segunda ciudad del Estado, cabecera del Distrito de su nombre, en la región del Istmo de Tehuantepec, situada á la margen del río también nombrado Juchitán y á veinte metros de altura sobre el mar, próximo á la laguna Superior.

Dista 400 kilómetros al SE. de Oaxaca. En ella residen el Jefe Político, que es la autoridad superior del Distrito, cuyo empleo desempeña en la actualidad el Sr. Abraham Arro-

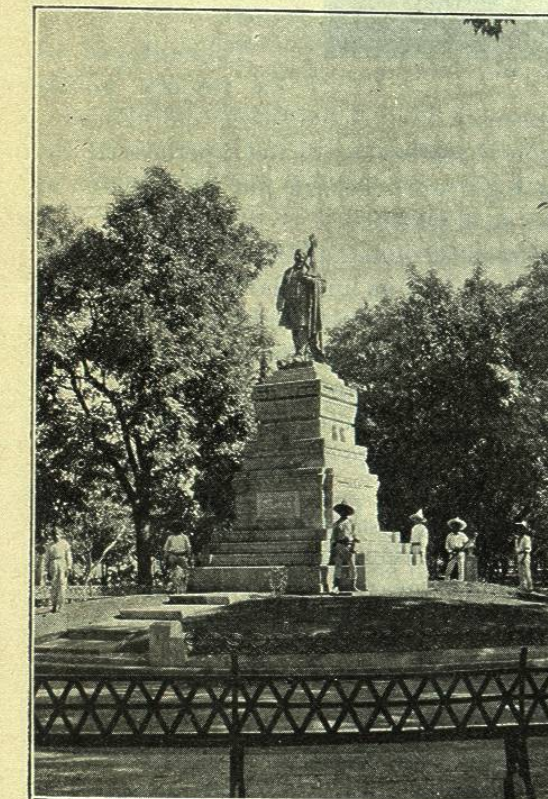

OAXACA. — ESTATUA DE JUÁREZ EN EL PASEO NETZAHUALCOYOTL

niz, el Juez de 1.ª Instancia y las autoridades municipales respectivas.

Entre sus edificios públicos merecen citarse un templo muy antiguo y de grandes proporciones, un buen mercado que costó 100.000 pesos y el Palacio Muni-

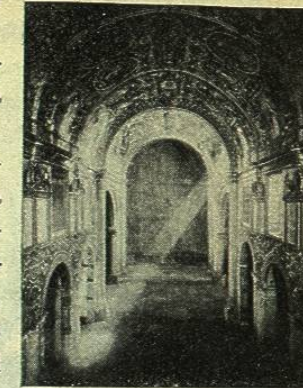

OAXACA. — VISTA INTERIOR DEL TEMPLO DE SANTO DOMINGO