

cipal, que se halla en construcción desde 1883 y para el cual se presupuestó igual cantidad que para el mercado.

La industria y el comercio están muy desarrollados en esta población y cuenta con 10 fábricas de aguardiente, 14 de azúcar y panela, 20 de loza común y muchos talleres de tejidos de lana y de hilo, de fabricación de velas, jabón, calzado, etc.

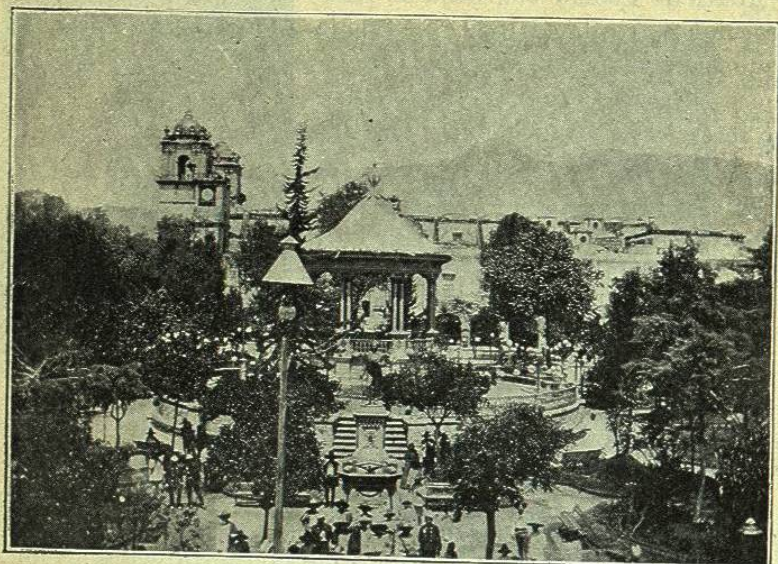

OAXACA. — EL ZÓCALO

La manufactura de sombreros de palma cuenta 60 talleres, y el tejido del ixtle en hamacas, redes, cuerdas, etcétera, se verifica en 15 establecimientos.

TEHUANTEPEC

Tehuantepec es la tercera población del Estado,

llamada á ser la segunda muy pronto, gracias á los beneficios del Ferrocarril Interoceánico del Istmo, que ella en primer lugar aprovechará por su posición al pie de la línea y muy próxima á su extremo en el Pacífico. De Tehuantepec á Salina Cruz, puerto donde termina aquélla, no hay más que 21 kilómetros de distancia. La población se extiende en una llanura á la margen izquierda del Río Grande ó Tehuantepec, y cuenta con 9.415 habitantes. Hay en ella catorce templos, entre los cuales sobresale el de Santo Domingo por sus dimensiones y buena fábrica. Entre los edificios más antiguos figura la cárcel, que data del año 1530. En conjunto la ciudad presenta buen aspecto, y en ella residen las primeras autoridades del Distrito, desempeñando el cargo de Jefe Político actualmente el Sr. D. Juan Torres.

La industria está representada en Tehuantepec por algunas fábricas de azúcar y de aguardiente, y el comercio por varias casas importantes que adquirieron mayor movimiento desde la inauguración del Ferrocarril del Istmo, por donde conducen sus mercancías importadas por el Golfo de México en algunas horas no más.

TLAXIACO

La ciudad de Tlaxiaco, situada al extremo N. del Distrito de su nombre, es una población de 8.535 habitantes, enclavada en una serranía y rodeada de multitud de pequeños ríos que corren en todas direcciones. Disfruta de un clima templado y agradable, y los únicos factores para su desarrollo son los productos vegetales del Distrito. En el siglo pasado debió concedérsele á esta población gran importancia, considerándola como uno de los principales centros agrícolas de esta región y tal vez minera, á juzgar por los edificios públicos que de aquella época se conservan, entre los que descuellan dos magníficos templos avaluados en

900.000 pesos, que son el parroquial, de 53 metros de largo por 12 de ancho y 21 de altura, y un convento expropiado que mide 98 metros de largo por 33 de ancho y 34 de altura.

El número de templos católicos que existen en Tlaxiaco y que en su mayor parte datan del siglo XVII, alcanza á doce, incluidas tres pequeñas capillas.

Posee otros edificios públicos como un buen Palacio Municipal, una escuela de niños, otra de niñas, un edificio para el Juzgado de 1.^a Instancia y dos cárceles.

ZAACHILA

Villa en el Distrito de Villa-Álvarez ó Zimatlan, con 5.814 habitantes, algunos templos antiguos y dos casas municipales:

Está situada en un llano muy fértil y próxima á la capital del Estado.

HUAUTLA

Villa del Distrito de Teotitlan, con 5.924 habitantes, algunos templos y dos escuelas.

OJITLAN

Villa en el Distrito de Tuxtepec, con 5.583 habitantes, situada en serranías á 550 metros de altura.

TLACOLULA DE MATAMOROS

Con título de ciudad y 5.377 habitantes, fué fundada en 1560 sobre una colina á 1.650 metros de altura. Es cabecera del Distrito de su nombre y posee un Palacio Municipal, una escuela, dos cárceles y un templo católico que data de la fundación del pueblo. Al rededor de esta población se produce muy bien el maguay de pulque y el trigo, y los ensayos hechos en la cría del gusano de seda han dado buenos resultados.

En ella residen las autoridades del Distrito, desempeñando en la actualidad el Sr. Manuel Cervantes el puesto de Jefe Político.

EJUTLA DE CRESPO

Cabecera del Distrito de su nombre, situada á la margen de un río. Tiene título de ciudad y una población de 5.254 individuos.

Posee un buen Palacio Municipal, dos escuelas, una cárcel y varios templos católicos, entre ellos uno que data del siglo XVII y está avaluado en 60.000 pesos. Residen en ella las autoridades superiores del Distrito, desempeñando hoy la Jefatura Política el Sr. Leoncio González.

ETLA

Villa al Norte de la capital del Estado y cabecera del Distrito de su nombre. Es notable entre sus edificios un antiguo convento expropiado que se avalúa en 100.000 pesos.

Residen en Etna las autoridades del Distrito, y es á cargo del Sr. I. Valde-rama la Jefatura Política.

A cuatro kilómetros de esta villa se encuentran las importantes fábricas de tejidos *Vista Hermosa* y *San José* y los molinos de Lazo. Unas y otros mueven sus maquinarias con las aguas del río San Agustín.

PINOTEPA NACIONAL

Esta villa, cabecera de la municipalidad de su nombre, pertenece al Distrito de Jamiltepec y se distingue por la actividad de su comercio. No cuenta menos de 4.000 habitantes en el municipio. Pinotepa Nacional fué llamada por los españoles Pinotepa del Rey, y más tarde Pinotepa del Estado: hoy lleva el primero de dichos nombres.

Entre las casas de comercio de esta villa, respetables por su antigüedad y por su crédito, merecen mencionarse las siguientes:

LA FAVORITA

de MACEDONIO DÍAZ

Este establecimiento de comercio en general, se dedica á toda clase de negocios de comisiones y compraventas. Fundado en 1850 bajo la razón social de *José Antonio Pérez*, ha venido mereciendo desde entonces el favor del público y es hoy uno de los más importantes y mejor conocidos del Distrito de Jamiltepec, en el comercio de la República. Hace importaciones de Europa, Veracruz, México, Acapulco y otras plazas.

Exporta pieles de res, venado y chivo, así como tabaco y otros artículos de costo.

DARÍO ATRISTAIN. — Comisionista.

COMPRAVENTA DE GANADOS

La casa del Sr. Atristain es bien conocida. Su giro abarca importantes ramos, cual es la compraventa de ganados, con terrenos propios dedicados á la cría de aquéllos. Es propietario de terrenos en Santo Domingo, inmediatos al pueblo de Tapesla y próximos á la costa del Pacífico, muy propios para el cultivo del algodón, así como también es dueño de *Las Mancuernas*, campos donde se cosecha gran cantidad de maíz y que tienen lugares bien indicados para el cultivo del hule, frutas, pastos, etc.

En el mencionado pueblo de Tapesla instaló el Sr. Atristain una máquina para desmotar algodón, que trabaja con buen resultado.

Vecino progresista y amante de su país, fué elegido D. Darío Atristain presidente municipal el año anterior, y satisfechos sus convecinos de su administración honrada, lo reeligieron para el presente. En ese puesto público lleva iniciadas algunas mejoras en el Municipio y por realizarlas se desvela constantemente. La casa habitación del Sr. Atristain es uno de los mejores y más modernos edificios de Pinotepa, construido con gusto y elegancia, con amplio corredor exterior, de techo sostenido por columnas de hierro y un bonito jardín al frente.

El ministerio de Fomento nombró al Sr. Atristain agente oficial para los trabajos del ramo en aquella municipalidad.

LA PROVIDENCIA

de D. PEDRO RODRÍGUEZ.

Pinotepa Nacional (Oax.)

Este establecimiento mercantil mixto se dedica también á las comisiones y compraventas en general. Data de 1890, desde cuya fecha fué en aumento su cré-

dito y el favor que el público le dispensa, debido al cuidado que tiene el señor Rodríguez de renovar constantemente el surtido de sus efectos, y es hoy de las más importantes y conocidas casas de comercio de la República.

Importa muchas mercancías de Puebla, Veracruz, México, Acapulco y otras plazas. Exporta ganado mayor y cabrío; pieles de res, venado y chivo, tabaco y otros artículos de Costa Chica.

VII. *Agricultura.* — Este ramo de la riqueza pública en el Estado de Oaxaca tiene grandísima importancia, si bien en la actualidad, por falta de vías de comunicación para el exterior y aun entre los puntos productores, la exportación es casi nula. A fin de dar una idea lo más exacta posible de los cultivos que se hacen en el Estado, hemos creído oportuno dividir estas noticias por distritos y completar los datos que de los mismos hemos dado más arriba.

CHOAPAM

El clima caliente húmedo de este distrito y sus abundantes ríos y arroyos lo hacen uno de los más fértiles y productores. Situado al NE. confinando con Veracruz, posee una gran extensión de terreno montañoso y sumamente quebrado, encontrándose en el límite O. de su territorio la montaña más alta del Estado ó sea Zempoaltepec con 3.396 metros sobre el mar, que pertenece ya á la jurisdicción de Villa-Alta.

La cabecera del distrito ó sea Choapam está rodeada por los *ranchos* ó haciendas de los Naranjos, la Hormiga, la Escoba, Llano de Espinas y Llano de Frijol y los pueblos más próximos son Lataní á 6 kilómetros y Comaltepec á 12. En este último se encuentra el cerro Faguí que tiene en su cima una laguna, la cual se desprende entre peñascos formando una hermosa cascada de 40 metros de altura.

Hay 18 fincas cafeteras en el distrito y una de caña de azúcar que producen al año 75.000 pesos de aquel grano y 1.000 pesos en azúcar elaborada.

Los productos vegetales que se obtuvieron en el año 1896 en todo el distrito fueron los siguientes:

			Valor pesos
Arroz	Kilogramos . .	1.000	370
Maíz	Hectolitros . .	2.460	24.600
Frijol	»	300	7.425
Haba	»	50	1.250
Chile verde	»	513	2.565
» seco	Kilogramos . .	1.000	370
Panocha	»	3.373	968
Aguardiente de caña	Hectolitros . .	60	6.000
Algodón	Kilogramos . .	4.187	2.595
Cacao	»	10.833	16.249
Café	»	118.000	73.160
Tabaco	»	8.764	17.528
Hule	»	3.000	1.860
TOTAL			154.940

EJUTLA

Este pequeño distrito, cuya cabecera es la ciudad de Ejutla, se extiende entre los ríos Oaxaca, Miahuatlán y Zimatlán. Comprende 16 municipalidades y 10 agencias con muchos ranchos y varias poblaciones pequeñas.

El suelo es generalmente llano con suaves lomas, regado admirablemente por los ríos Ejutla, Zoritana, Cuapam, Prieto y San Sebastián, que son afluentes del Atoyac, el cual recorre el distrito de N. á S. en un trayecto de 83 kilómetros. De clima templado en su mayor parte, no produce ciertas plantas tropicales tan abundantes en otras regiones del Estado. Sin embargo, se da muy bien la caña de azúcar, y en ciertos lugares el hule, que es el producto vegetal del porvenir.

He aquí las producciones obtenidas en el año de 1896 á 1897:

			Valor pesos
Maíz	Hectolitros . .	54.528	360.965
Frijol	»	4.515	55.955
Garbanzo	»	724	2.389
Chile verde	»	112	375
» seco	Kilogramos . .	7.500	900
Higuerilla	Hectolitros . .	1.086	5.397
Alfalfa	Kilogramos . .	276.024	5.520
Legumbres	»	59.500	1.648
Frutas	»	207.000	3.600
Hule	»	138	30
Cortezas	»	23.200	230
Azúcar	»	46.004	11.961
Panocha	»	40.253	5.232
Aguardiente	Hectolitros . .	164	3.280
Pulque	»	951	3.461
Mezcal	»	329	12.597
TOTAL			473.540

También se obtuvieron en el distrito 345 kilogramos de cera blanca con un valor de \$ 750, y 1.150 de grana con el de \$ 1.600. La industria de la grana, que en el siglo pasado alcanzaba en el Estado á 1.000.000 de pesos anualmente, está hoy muy decaída.

ETLA

Este distrito se encuentra al NO. de la capital del Estado y linda con el distrito del Centro al SE. Comprende 19 ayuntamientos y 26 agencias municipales, 12 haciendas y 19 ranchos.

Más que por su agricultura es notable por sus minerales de oro y su fábrica de tejidos y molinos de trigo.

Los productos vegetales en el año 96-97 fueron los siguientes:

			Valor pesos
Cebada	Hectolitros . .	1.630	9.780
Maíz	»	20.050	300.750
Trigo	Kilogramos . .	644.336	141.753

			Valor pesos
Arvejón	Hectolitros . .	815	11.410
Frijol	»	652	11.084
Garbanzo	»	815	10.525
Haba	»	61	976
Lenteja	»	10	122
Chile verde	»	98	392
Azúcar	Kilogramos . .	57.530	143.825
Panocha	»	287.550	172.530
Higuerilla	Hectolitros . .	41	410
Aguardiente	»	115	2.875
Pulque	»	58	348
Mezcal	»	29	1.415
TOTAL			808.195

La fertilidad de este distrito se debe á los ríos Atoyac, San Agustín, San Gabriel, Huelache, Chiquito y otros, que no sólo son aprovechables en el riego de los campos, sino que se emplean como fuerza motriz para mover las fábricas y molinos mencionados.

HUAJUAPAM

Situado este Distrito en el límite NO. del Estado, confina con el de Puebla, quedándose en el centro del Distrito la ciudad cabecera de su mismo nombre.

Comprende 27 ayuntamientos y multitud de agencias municipales.

El terreno es frágil, con pocos llanos y gran número de cañadas por las que corren arroyos sin importancia que se dirigen fuera del Distrito, á excepción de algunos que van á engrosar el cauce del Mixteco, único que merezca el nombre de río y que marca los límites de este Distrito con el de Silacayoapam. Pocas de estas corrientes son aprovechables para el riego, y como fuerza motriz no tenemos noticia más que del Acatlán, que mueve un trapiche en la hacienda de la Pradera. Sin embargo, y á pesar de lo dicho, el Distrito de Huajuapam es fertilísimo, como lo demuestra la siguiente lista de producciones obtenidas en el año económico de 1896-97:

			Valor pesos
Arroz	Kilogramos . .	2.071	372
Cebada	Hectolitros . .	817	242
Maíz	»	15.157	121.257
Trigo	Kilogramos . .	7.663	468
Azúcar	»	187.653	18.765
Panocha	»	213.460	17.076
Higuerilla	Hectolitros . .	163	1.307
Tlachique	»	65	262
Ixtle	Kilogramos . .	82.844	82.844
Café	»	279	187
Goma	»	92	11
Arvejón	Hectolitros . .	50	50
Frijol	»	217	217
Garbanzo	»	36	36
Chile verde	»	506	506
» seco	Kilogramos . .	2.066	2.066
Mieles	»	3.335.481	100.064

		Valor pesos	
Aguardiente.	Hectolitros	1.624	1.624
Mezcal	»	492	492
Curtientes	Kilogramos	43.953	43.953
Tabaco	»	1.030	1.030
Goma copal	»	138	138
TOTAL.		393.567	

IXTLAN DE JUÁREZ

Este interesante distrito situado al NE. de Oaxaca abarca una extensa zona en el Estado que no tiene menos de 90 kilómetros de N. á S. por 40 de ancho. Comprende 23 ayuntamientos que son: Ixtlan de Juárez, Guelatas, San Miguel del Río, Ixtepeji, Zoquiapam, Teococuilco, Aloapan, Yareni, Abejones, Jaltianguio, Analco, Atepec, Macuiltianguio, Comaltepec, Yolox, Quiotepec, Amatlán, Lachatao, Yavesia, Loxopa, Yotao, Cacalotepec y Calpulalpan, con 26 agencias municipales, 10 haciendas y 21 ranchos.

De clima templado, en algunas regiones produce grandes cantidades de cereales, pero es también de importancia la producción de café y frutas tropicales en ciertos terrenos bajos.

Cuatro ríos fecundizan el Distrito y son: el río Grande, que cruza el terreno en un trayecto de 74 kilómetros, recibiendo las aguas de multitud de arroyos; el Tepanzacoalco, que nace al N. de Ixtlan, en el cerro de los Pozuelos y recorre 23 kilómetros hasta internarse en el Distrito de Villa-Alta; el Zoyolapan, que después de un curso de 30 kilómetros entra en jurisdicción de Tuxtepec, y el Estudiante que nace al S. en el cerro llamado Cumbre de Oaxaca y entra al Distrito del Centro ó de la capital.

En esta región del Estado se encuentran también algunas lagunas que son: Guelatao á 50 metros al N. del municipio de este nombre. Tiene 133 metros de diámetro y se ignora la profundidad. Sus aguas, según informes del Sr. González, Jefe Político del Distrito, son cristalinas, pero en ciertas épocas del año se enrojecen, ignorándose la causa de tan extraño fenómeno. Ixtepeji, al N. de esta población, con 80 metros de diámetro y 10 de profundidad. Tectitlán, á 5 kilómetros al S. de este pueblo con 150 metros de diámetro y 10 de fondo. Cacalotepec, á inmediaciones de Yatiszi con 50 metros de ancho y 8 de fondo. Xía, laguna artificial, ó más bien estanque de 60 metros de longitud, 35 de latitud y 6 de profundidad, construída para represar las aguas y mover con su derrame la maquinaria de la hermosa fábrica de tejidos de los Sres. Mowalt Grandison Hermanos.

Los productos agrícolas en este Distrito se estiman en los siguientes:

		Valor pesos	
Maíz	Hectolitros	87.282	261.846
Trigo	»	2.724	10.897
Café	Kilogramos	4.602	2.008
Pulque	Hectolitros	15	44
Frijol	»	817	5.721
Papa	Kilogramos	1.150	103
Frutas	»	10.353	372
Mezcal	Hectolitros	5	115
TOTAL.		281.106	

Otra industria de cierta importancia en este Distrito la forman la pesca y la caza. De ésta puede calcularse un producto anual de \$ 800 en venados, conejos y ardillas que abundan en sus bosques.

Por último, la minería es importante en vetas de oro y plata, que mencionaremos en el artículo correspondiente.

JAMILTEPEC

Este Distrito constituye el extremo SO. del Estado y confina al N. con el de Tlaxiaco, al E. con el de Juquila, al S. con el Pacífico y al O. con el Estado de Guerrero. La parte N. es montañosa, pero hacia el Pacífico tiene extensas llanuras. Sus ríos principales son: El Verde, que marca el límite con Juquila, y corre en dicha frontera 130 kilómetros hasta desaguar en el Pacífico; río de la Arena, al centro, desemboca en dicho Océano con un curso de 90 kilómetros, y el de Juchatengo, que penetra en el Estado de Guerrero después de recorrer 90 kilómetros en este Distrito. De estos ríos no se hace uso alguno ni para la agricultura ni para la industria.

Las lagunas son pocas, pero muy notables por su forma y su profundidad, que permite la industria de la pesca con productos anuales que no bajan de 2.500 pesos en meros, robalos, pragos, sábalos, mojarras, cabezadas, lisas, sacamicheo y blanquillas. Dichas lagunas son: Minigua, con extensión de 13 kilómetros por 7 de ancho, que se comunica con el río Verde; Monroy, con 7 kilómetros de largo por 3 de ancho; Minitán, de 21 kilómetros por 14, con 6 metros de profundidad; Corralero, de 17 kilómetros de longitud por 9 de latitud y 6 metros de profundidad, comunicada por un estrecho estero con la anterior; el Espejo, curiosa laguna que forma un círculo perfecto de 5 1/2 kilómetros de diámetro con 250 metros de fondo; Charco de Molina, de 120 metros de largo por 150 de profundidad; Charco de las Piedras, de 2.100 metros de longitud, 125 de latitud y otros tantos de profundidad; Charco de Miniza, 8 kilómetros de largo, 800 metros de ancho y 3 de profundidad, y el Charco de Plato, con 700 metros de diámetro y 2 metros de profundidad, formando también un círculo casi perfecto.

Las dos primeras lagunas y el Charco de las Piedras están en jurisdicción de Jamiltepec; todas las demás quedan en la municipalidad de Pinotepa Nacional.

La industria de la pesca en estas lagunas y la caza en los bosques donde se obtienen anualmente 500 jabalíes, 2.700 venados, 130 tigres, 330 conejos y 700 faisanes con un valor aproximado de \$ 7.500, distraen la atención de los habitantes y les hace descuidar la agricultura, para la cual, sin embargo, se presta admirablemente la tierra. Por esta razón los productos anuales del terreno, si se exceptúan el algodón y el maíz, son insignificantes. He aquí la producción obtenida en el año 1896-97:

		Valor pesos	
Arroz.	Kilog.	15.000	3.000
Maíz	Hectol.	25.000	100.000
Papa	Kilog.	10.000	900
Chile seco	»	30.000	27.000
Panocha	»	20.000	2.000
Aguardiente	Hectol.	800	26.400
Cascalote	Kilog.	30.000	600
Tabaco	»	4.000	4.000
Frijol	Hectol.	11.000	99.000