

TACHO EN LA CERVECERÍA GERMANIA

reseña de este Estado, ya salida de los moldes que nos habíamos propuesto.

Recostada sobre la falda de la Malinche, se extiende la populosa ciudad de Puebla de los Angeles (hoy Puebla de Zaragoza), segunda ciudad de la República por el número de habitantes que no baja de cien mil, si bien el censo de 1895 acusa tan sólo 88.684. Es una población sumamente culta y aseada, con calles rectas muy bien adquinadas y elegantes edificios.

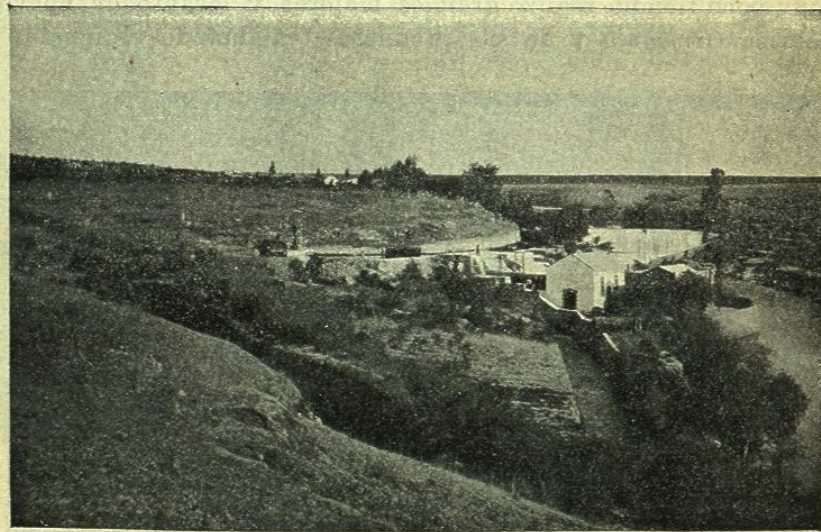

PUEBLA. — INSTALACIÓN ELÉCTRICA EN EL ATOYAC

Construída en un plano inclinado suavemente, se facilita la limpieza de sus vías

sal del capital colectivo, alcanzará un desarrollo notabilísimo y vendrá á ser una de las principales en su género.

Cuenta con muy buenas máquinas refrigeradoras, amplios edificios y bien montados talleres, como lo demuestran los grabados que acompañamos á estas páginas.

VII. Poblaciones principales.

— Todos los pueblos de este Estado progresan rápidamente á beneficio de la riqueza del suelo y del desarrollo que obtuvo la industria; todos ó casi todos son villas y ciudades animadas y de importancia mercantil, distinguiéndose, después de la capital, Tehuacan, Cholula, Tezuitlan, Tlatlauquitepec, Atlixco, Izucar de Matamoros, Zautla, Chalchicomula, Ixtacamaxtitlan, Zacatlan, Acatlan, Libres y otras, cuyas poblaciones fluctúan desde 6 á 10.000 habitantes cada una. Dedicaremos algunas palabras tan sólo á la capital y alguna otra, para no hacer más extensa la

hasta el punto de ser quizá la más aseada é higiénica ciudad de la República.

Sus edificios principales son la Catedral, el ex convento de La Compañía, la Penitenciaría, de reciente construcción, la elegante y moderna estación del Ferro-

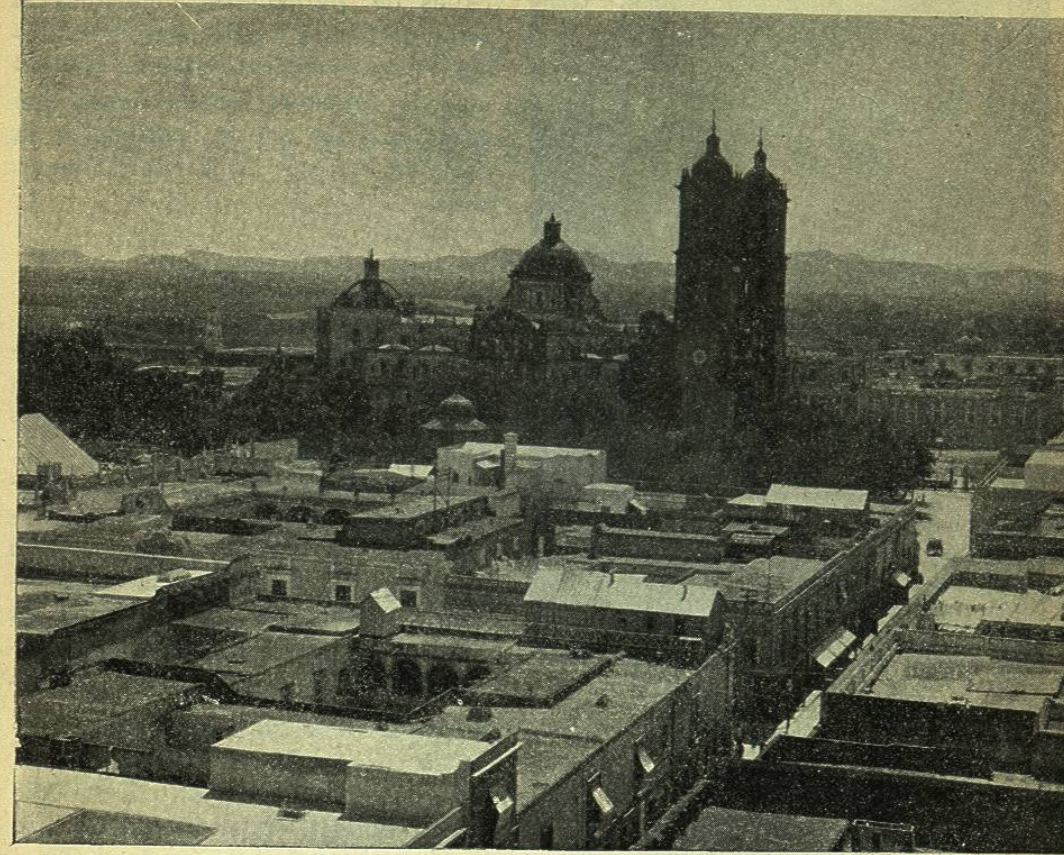

PUEBLA. — VISTA GENERAL DE LA CIUDAD

carril Interoceánico, algunos templos antiguos, la Casa de Maternidad y el Palacio episcopal.

Hay dos alamedas con hermosas estatuas como la ecuestre de Zaragoza, la de Bravo y el monumento á la Independencia: dos teatros, una plaza de toros, un jardín en la plaza principal con añosísimos árboles, un casino español y varias sociedades científicas y de recreo. Las principales calles de Puebla están cruzadas por tranvías que se prolongan á las afueras y á las estaciones. El ferrocarril Industrial es una línea de la misma clase que recorre muchas de las fábricas de hilados que se levantan á orillas del Ayotac, y hay otros tranvías de tracción animal que se dirigen á Cholula, la ciudad vecina.

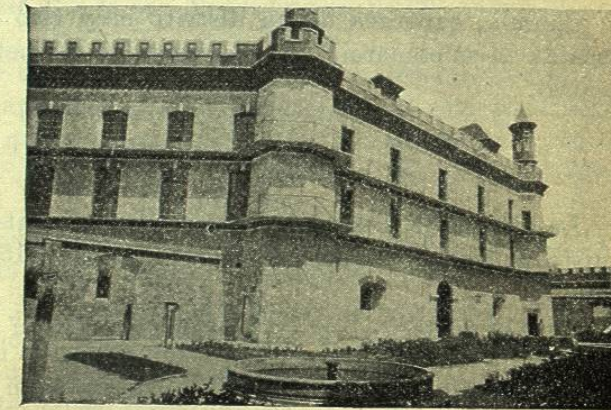

PUEBLA. — EXTERIOR DE LA PENITENCIARÍA

Cuenta Puebla con un buen alumbrado eléctrico de arco, y una red de teléfonos con muchos suscritores, siendo muy notables sus casas de comercio por el lujo



ALJOJUCA (ESTADO DE PUEBLA).
TEMPLO PARROQUIAL

que ostentan, especialmente las de las calles de Mercaderes, dedicadas al ramo de modas y artículos de fantasía, cuyos escaparates llaman la atención del forastero y nada tienen que envidiar á los que se exhiben en la calle de Plateros de la capital mexicana.

ALJOJUCA

Esta población tiene poca importancia industrial y mercantil, pero constituye un centro agrícola de los primeros de la región.

Es muy notable un templo construido en Aljojuca en tiempos antiguos, de cuya nave publicamos un grabado. Su magnificencia arquitectónica demuestra la fe de los tiempos de la conquista que elevaba tales monumentos aun en poblaciones tan insignificantes.

CHOLULA

La venerable ciudad de Cholula, próxima á Puebla, con la que está unida por el Ferrocarril Interoceánico (ramal de Tlancualpicán) y por el tranvía antes mencionado, es una antiquísima población, anterior á la fundación de Puebla, en muchos centenares de años, que posee entre otras curiosas ruinas y antigüedades la famosa pirámide tolteca, bien conservada y que ostenta en su cúspide el templo católico edificado sobre los restos del viejo templo pagano.

Cholula, cabecera de un distrito muy rico en agricultura, está no obstante decaída en su comercio, que no resiste la competencia que le hace el de la próxima capital.

TEHUACÁN

La ciudad de Tehuacán, como Cholula, data de tiempos anteriores á la conquista, si bien la ciudad moderna fundada en 1540, no ocupa el mismo lugar que aquélla.

Esta es de plano regular con calles rectas y lindos edificios. Encerraba 7.275 habitantes en 1895; hoy su población será algo mayor.

Los templos del Carmen, la Parroquia y San Francisco, son construcciones del tiempo de los españoles y de buena arquitectura.

La situación de la ciudad en el cruce de los caminos para Oaxaca, Orizaba y Puebla, y el ferrocarril del Sur, de Puebla á Oaxaca que toca en ella, así como el

ramal de Tehuacán á Esperanza, animaron su comercio é hicieron nacer la industria, que cuenta ya con algunas fábricas.

Tehuacán es lugar muy concurrido por los agentes viajeros que acuden á ella seguros de hacer buenas ventas, y por muchos enfermos que buscan la salud en su clima sano y en sus aguas milagrosas. Teniendo en cuenta esto, no creemos extemporáneo mencionar y recomendar el

HOTEL GRAN CONTINENTAL

Propietario: JUAN SEPTIEN

TEHUACÁN

Entre los establecimientos de esta clase, montados en la República, merece nuestra particular atención el elegante *Hotel Gran Continental* de Tehuacán, por su esmerada asistencia, por la especialidad de sus habitaciones lujosamente decoradas y ventiladas y por el agradable ambiente de bienestar que allí se disfruta, ya contemplando el bonito jardín que hermosa el patio del establecimiento, ó ya con la agradable conversación y fino trato de su propietario D. Juan Septien.

El edificio que ocupa el hotel es de los más modernos de la localidad, y en él ha puesto su dueño todo cuanto puede apetecer el viajero ó bañista más exigente.

Uno de los principales atractivos que tiene Tehuacán para el forastero son los famosos baños de San Lorenzo, establecidos á 500 metros del hotel, en el punto que es conocido por Hacienda Grande.

Estos famosos baños minerales, tan conocidos en el país, son los que más particularmente se recomiendan por sus excelentes aguas, para cálculos, afecciones del hígado, del estómago y otras varias enfermedades, en las que son eficaces por los componentes químicos que contienen, y sobre todo por la situación geográfica que ocupan.

Para la completa comodidad del bañista y como base indispensable para su curación, era necesario un buen aposento que reuniera, á la par que condiciones higiénicas, el esmerado servicio que requiere la situación del que busca su salud. Esto es lo que ha realizado el Sr. Septien con la instalación de su *Hotel Gran Continental*.

El clima de Tehuacán es seguramente de los mejores y más sanos del país, porque allí se disfruta agradable temperatura en cualquier época del año; por esta razón recomendamos á nuestros lectores que para restablecerse de las fatigas del trabajo y como punto de reposo, visiten este lugar de recreo, donde después de tomar las aguas de San Lorenzo (aquel que las necesite) encontrará un buen servicio de Restaurant en el *Hotel Gran Continental*, para satisfacer el apetito que en aquel ambiente se desarrolla.

Estamos seguros que será agradecida nuestra recomendación, sobre todo si el



D. JUAN SEPTIEN

Propietario del HOTEL CONTINENTAL

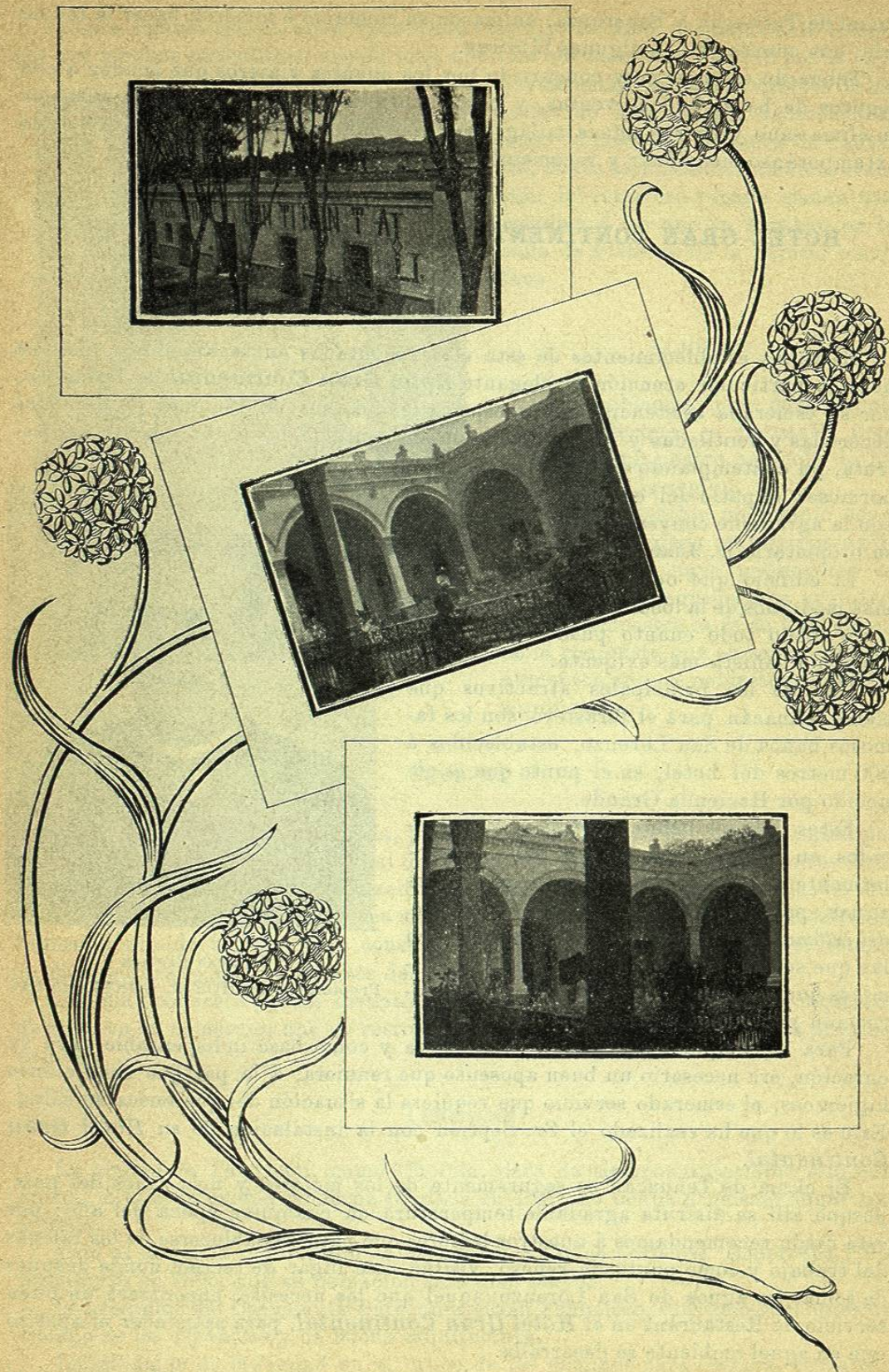

TEHUACAN. — HOTEL GRAN CONTINENTAL, DE D. JUAN SEPTIEN

visitante sufre alguna de las afecciones antes mencionadas, porque en las aguas de San Lorenzo ha de encontrar el alivio necesario.

VIII. *Minería.* — Ya hemos dicho que el Estado de Puebla posee grandes riquezas minerales en su suelo, pero que se explotan poco por múltiples causas llamadas á desaparecer, cuando los propietarios de las hoy conocidas y abandonadas, se preocupen de estudiarlas bajo un método científico.

Según el anuario de estadística del Ministerio de Fomento, tan sólo se explotan en la actualidad una de oro, cuatro de plata y oro y una de plata, que produjeron en 1897, minerales por valor de 40.600 pesos. Estos datos, sin embargo, no nos ofrecen confianza por las dificultades con que la misma Oficina de Estadística tropieza para acopiarlos.

Aguas minerales termo-medicinales. — No puede desconocerse que la naturaleza ha derramado sus dones á manos llenas en el Estado de Puebla. Después de dotarlo con tan privilegiado suelo para la agricultura y encerrar en el mismo multitud de valiosos minerales y canteras de finísimos mármoles transparentes y de preciosos colores, no olvidó el inapreciable detalle de las aguas termo-medicinales que son un consuelo para la humanidad doliente, y forman un venero importante de riqueza para las regiones que las poseen.

El terreno volcánico que predomina en el Estado y la proximidad de los grandes centros plutónicos determinados por el Popocatepetl, crateriforme bien conocido, el Ixtaccihuatl y la Malinche (Malintzin), producen en la llanura multitud

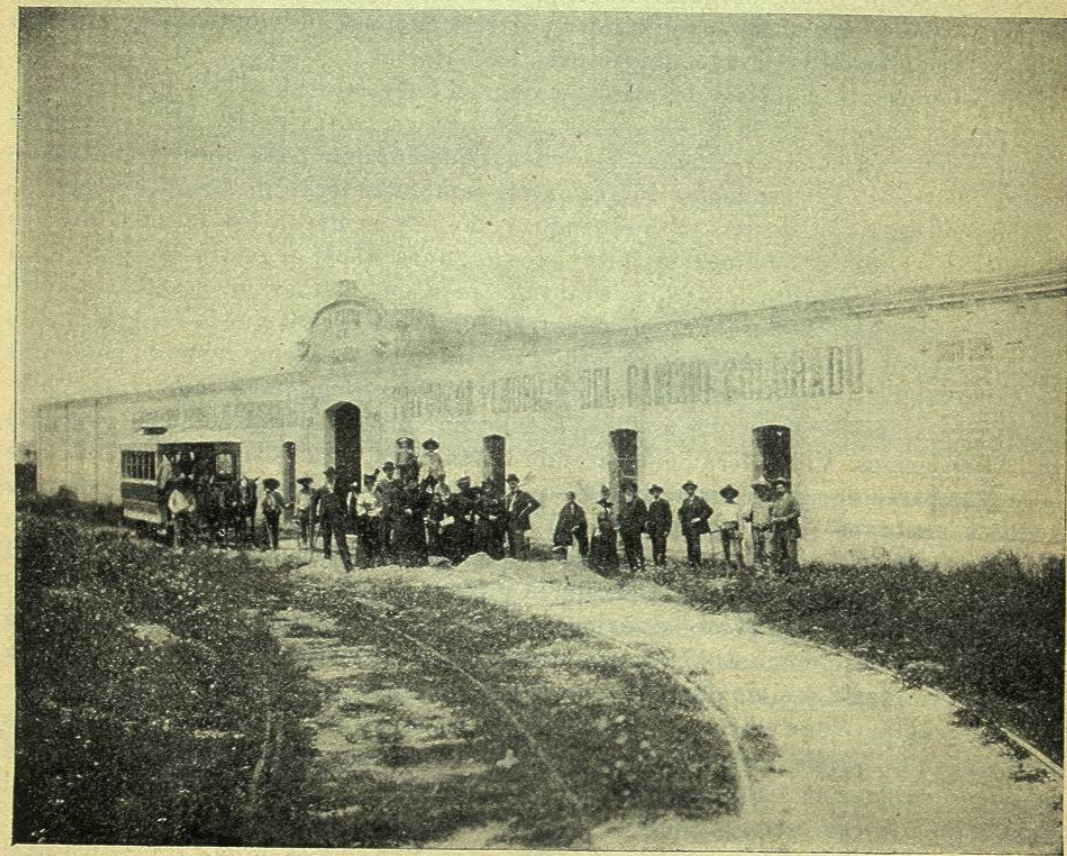

VISTA GENERAL DE LOS BAÑOS DE RANCHO COLORADO

de manantiales cargados de sales muy diversas, entre las que se distinguen por su abundancia las fuentes de aguas termales sulfurosas. No mencionaremos todos esos manantiales, porque en general son bien poco conocidas sus propiedades terapéuticas y algunos carecen de aplicación por las localidades en que se encuentran, pero no debemos pasar en silencio los que brotan en la hermosa campiña que rodea la ciudad de Puebla y en su propio recinto, aprovechándose en la curación de millares de enfermos que á ellos acuden en busca de la salud que suelen hallar al contacto de sus benéficas aguas.

El más notable de ellos es, sin duda, el llamado *Rancho Colorado*, á 3 kilómetros de Puebla y unido á la ciudad por una línea de tranvías, cuyos carruajes parten de la Plaza de Armas en aquel rumbo con intervalos de veinte minutos. Este manantial surge en una extensa meseta constituida en su capa superior por rico humus que produce en ella una vegetación exuberante, y bajo el cual se encuentra roca calcárea y trozos de lava antigua formando otra capa de 3 metros de espesor, á su vez superpuesta sobre un depósito de fango muy profundo. Esta constitución geológica del suelo, unida á la forma de la meseta que aparenta un cono truncado muy poco levantado en la llanura, indica que allí hubo erupciones plutónicas ó el cráter mismo de un volcán cegado desde muchos siglos ha.

En dicha meseta se encuentran los numerosos ojos de agua que forman este rico manantial, tan abundantes que el fundador del Balneario no hubo de hacer cañerías ni depósitos para recoger las aguas, sino construir los departamentos sobre las fuentes mismas, lo que trajo como primer resultado práctico que el bañista reciba en su cuerpo el agua en el momento de brotar á la superficie y antes de que se desprendan los gases libres que contiene; y como segunda propiedad importantísima que el agua se renueve por sí sola constantemente y esté siempre pura, sin peligro alguno de contagio para los bañistas.

No se conserva memoria de cuándo hayan sido descubiertos estos manantiales. Se sabe por tradición que muchos años, siglos quizá, antes de la conquista, acudían los indios á bañarse en ellos, y era fama que curaban toda clase de enfermedades. Después, los españoles fundaron un establecimiento de campo y aprovechaban las aguas sulfurosas para el riego, como hoy lo hacen los actuales dueños con las sobrantes del balneario; pero hace algunos años, el padre de éstos Don Eduardo M.^a Colombres, tuvo la levantada idea de instalar un establecimiento hidroterápico para la curación de las enfermedades de la piel y de la sangre. Desde entonces viene la fama de estos Baños en continuo *crescendo*, atrayendo pacientes hasta de las más lejanas poblaciones de la República, llegando el número de personas que anualmente acude á ellos, á cuarenta mil, habiendo sido en 1898 de 48.314 enfermos. Verdaderamente asombra esta cifra, y si se tiene en cuenta que la mayor parte de ella la forma la clase pobre é indígena que allí se baña por unos cuantos centavos (una insignificancia) se vendrá en conocimiento del inmenso beneficio que á la humanidad doliente prodigan los actuales propietarios del Establecimiento Sres. Luis M. Colombres y Hnos.

El Balneario se compone de varios departamentos ó pabellones aislados entre sí, hoy en número de cuatro, estando destinado el más antiguo á los baños para la clase proletaria y á las oficinas de la Dirección, Administración y Sala de hidroelectroterapia, donde existen buenos generadores de electricidad estática y muchos aparatos que tienen su aplicación á diversos padecimientos. Este pabellón fué mandado edificar en 1886 por el fundador del Establecimiento, y á él se refiere el primer grabado de estas páginas.

Más lejos, separados por jardines, están otros pabellones donde el confort y el

lujo se hermanan, ostentándose hasta donde lo permiten las sales corrosivas del agua sulfurosa que devoran implacables, en muy poco tiempo, los marcos y los azogues de los espejos, los *portiers* y hasta el estuco de los muros.

En estos departamentos los hay especiales para señoras y no faltan las piscinas amplias para la natación de varias personas á la vez, cuyas piscinas comunican con los cuartos, de modo que el bañista puede optar por el aislamiento ó el baño en común según su voluntad.

Para dar una idea aproximada de los edificios levantados en este manantial, publicamos los adjuntos fotograbados que conceptuamos suficientes, y queremos dedicar el espacio que nos resta á tratar de las aguas del mismo, maravillosas por su riqueza química y su notable abundancia.

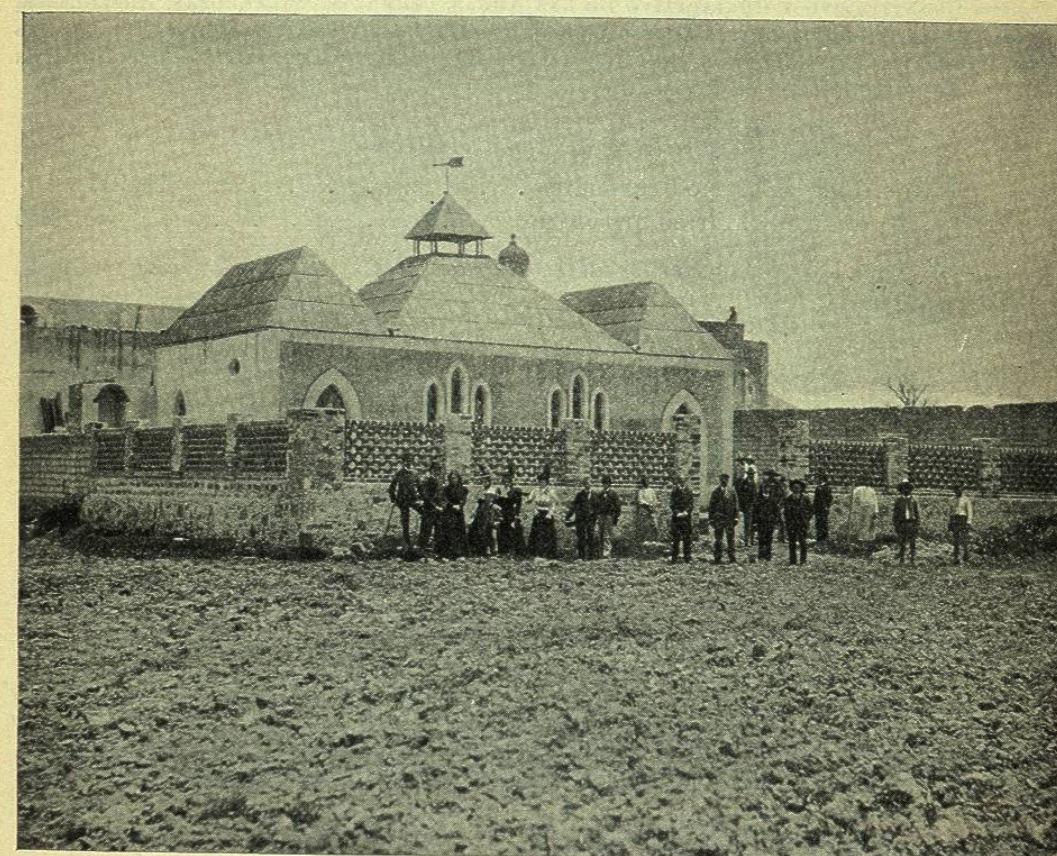

BAÑOS DE RANCHO COLORADO. — DEPARTAMENTO GENERAL PARA FAMILIAS

Brotan del suelo en 25 fuentes, de las cuales se explotan tan sólo cinco, y puede asegurarse que donde quiera se taladre el piso en aquella curiosa zona, se obtendrán veneros de aguas minerales. Su temperatura no es alta: 28°5 centígrados, que permiten el baño en la fuente misma, como dejamos dicho, y sus propiedades terapéuticas variadísimas se ponen de relieve en los siguientes análisis:

ANÁLISIS CUALITATIVO DE LAS AGUAS TERMOMINERALES
DE RANCHO COLORADO

Caracteres físicos. Densidad 1,002. Temperatura, 28°5. Ligeramente untuosa al tacto, sabor sensible de hidrógeno sulfurado. Diáfana. En la mañana se cubre