

Comp.ª Industrial, de hil. y tejidos,	Querétaro.	Larrainzar Rafael,	Querétaro.
Guerra Juventino, id.,	»	Llaca Leopoldo,	»
El Hércules, S. A., id.,	»	Llano Saturnino del,	»
La Purísima, id.,	»	Llata Eduardo de la,	»
García Leonardo, de fideos,	»	Mera y Hermano Manuel,	»
Herrera Encarnación, de jabón,	»	Méndez Luis G.,	»
Loyola Antonio, id.,	»	Mancilla R.,	»
Contreras y C.ª, id.,	»	Mota Sucesores,	»
Escoto Rafael, id.,	»	Martínez Ramón,	»
Veraza Rafael, de papel,	»	Maldonado Lic. Luis,	»
Maciel Dionisio, de rebozos,	»	Olvera Gregorio,	»
Maciel Marcelino, id.,	»	Pérez Bolde Antonio,	»
Vega Luciano, de aguardiente, S. Juan del Río		Peña Lic. Manuel de la,	»
Alvarez Celestino, de calzado,	»	Ramírez Trinidad,	»
Araiza Serapio, id.,	»	Rubio Arriaga Manuel,	»
Ugalde Marcial, de cigarros,	»	Rivera Trinidad,	»
Ugalde Agustín, de rebozos,	»	Samaniego Manuel,	»
Olvera Gregorio, de aguardiente,	Jalpan.	Urquiza Francisco,	»
Villanueva Vicente, id.,	»	Ugalde Baltasar R.,	»
Ordaz Antonio, de tequila,	»	Veraza Alfonso M.,	»
Olvera Antonio, de cigarros,	»	Vera Esteban,	»
Espinosa Tiburcio, de jabón,	»	Vázquez Jesús M.,	»
Rivera Refugio, id.,	»	Llano Manuel,	S. Juan del Río.

PRINCIPALES HACENDADOS

Arcante Norberto F.,	Querétaro.	Ruiz Godoy J.,	»
Arrué Diego,	»	Ruiz Matías,	»
Arias Andrés G.,	»	Zarazúa Felisa,	Tequisquiapan.
Cosío Francisco G. de,	»	Michaux Benjamín,	»
Cosío Carlos G. de,	»	Llaca Luis,	»
Gorospe Pedro,	»	Llaca y Hermano Leopoldo,	»
Gutiérrez Eduardo,	»	Michaux Salvador,	»
Loyola Bernabé,	»	Olvera Gregorio,	Jalpan.
Legorreta Antonio,	»	Villanueva Vicente,	»

ESTADO DE SAN LUIS POTOSÍ

I. *Situación geográfica, límites y extensión territorial.* — El décimo-tercio Estado de la República por su extensión territorial es el de San Luis Potosí que mide 65.586 kilómetros cuadrados en un área muy irregular comprendida entre los 22° y 25° de lat. N. y entre el primer grado de long. oriental y el cuarto grado de long. occidental del meridiano de México, aproximadamente. Linda al N. con el Estado de Coahuila, al E. con Nuevo León, Tamaulipas y Veracruz, al S. con Hidalgo, Querétaro y Guanajuato, al SO. con Jalisco y al O. con Zacatecas. Por su territorio, en la parte septentrional, pasa la línea imaginaria del trópico de Cáncer á 23 kilómetros al Sur del famoso mineral *Catorce*.

II. *Orografía é hidrografía.* — Comprende el territorio del Estado, extensas llanuras, áridas en su mayor parte por su extremada sequedad y regiones sumamente accidentadas como la parte occidental cruzada de Norte á Sur por la Sierra Madre. La porción SE. del territorio es rica en corrientes naturales, donde se encuentra el caudaloso Tantojón y Tamuín que forman el río Pánuco, quedando el resto del Estado sin este beneficio.

III. *Clima y producciones.* — Ocupando el Estado de San Luis Potosí una elevada mesa de 1.500 á 2.000 metros sobre el mar, goza de clima templado casi todo él, pero no se aparta de la regla general y cuenta algunas regiones cálidas y otras frías; dando por resultado que las producciones vegetales sean variadísimas, como veremos al tratar de su agricultura. La riqueza minera es muy considerable, hallándose en ella cinabrio, cobre y plata con ley de oro, hierro, plomo y otra multitud de metales de los que se hace importante explotación en diferentes comarcas, especialmente al Norte del Estado en las minas de Catorce, Cedral y Matehuala.

Encuéntrense en las sierras extensos bosques de variadas maderas de estimación y muchos animales cuadrúpedos y volátiles. Los ganados son abundantes en la región llamada la Huasteca potosina donde hay feraces praderas que favorecen el desarrollo de esta industria.

IV. *División política, población, gobierno y rentas públicas.* — El Estado de San Luis se divide en trece partidos, cuyo nombre y número de habitantes son los siguientes:

San Luis Potosí	142.988 habitantes.
Santa María del Río	41.095 »
Salinas	11.539 »
Hidalgo	42.143 »
Venado	36.345 »
Cerritos	27.131 »
Guadalcázar	31.050 »
Ciudad del Maíz	34.758 »
Rioverde	45.767 »
Valles	18.312 »
Tamazunchale	31.653 »
Catorce	70.685 »
Tancanhuitz	34.983 »

TOTAL 568.449 habitantes.

Dada la extensión territorial del Estado (65.586 k²) resulta una densidad de población de 8,66 habitantes por kilómetro cuadrado.

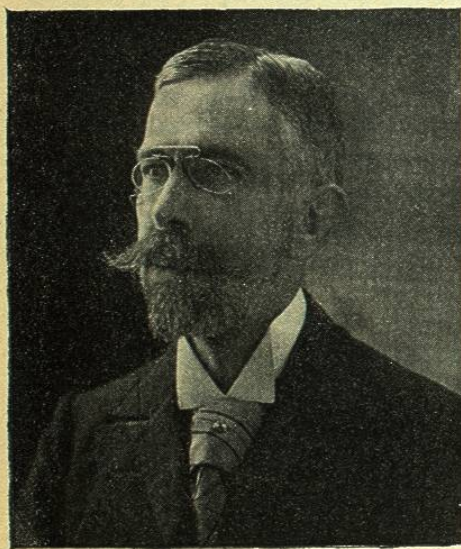

INGENIERO D. BLAS ESCONTRÍA
Gobernador del Estado de San Luis Potosí

La capital de San Luis Potosí es la ciudad de su nombre, la más importante del Estado y la cuarta de la República por su población que pasa ya de 69.000 almas. En ella residen los poderes públicos, ejerciendo actualmente el Poder Ejecutivo, el Sr. Ingeniero D. Blas Escontría, que lleva poco tiempo en el gobierno y se ha distinguido ya por algunas iniciativas que tienden al progreso del Estado, especialmente en lo que se refiere á la Agricultura y á la Instrucción Pública. La hacienda también es objeto de cuidados y estudios por parte del gobierno actual para levantarla del estado de abatimiento en que se encuentra, regularizar la recaudación de las rentas y llegar á la nivelación de los presupuestos. Algo se hizo ya en este sentido logrando disminuir en los dos últimos años los grandes déficits que arrojaron los balances hasta 1897. Fluctúan dichas rentas alrededor de 800.000

pesos, cantidad bien pequeña por cierto para un Estado de tanta importancia como es el de San Luis Potosí. Las rentas municipales, mejor niveladas que las del Estado, alcanzan anualmente á 200.000 pesos.

V. **Instrucción pública.**— Crecido es el número de establecimientos de enseñanza que sostienen en San Luis el gobierno del Estado y los municipios, contándose 173 de los primeros y 162 de los segundos, como expresa el siguiente cuadro:

	Escuelas				Clases		
	Niños	Niñas	Mixtas	Total	1.ª	2.ª	Profes.
Sostenidas por el Estado	75	78	20	173	334	»	1
Id. por los Municipios	»	»	162	162			
Id. por particulares	49	39	336	424			
Id. por el clero	1	1	»	2			
Id. por asociaciones	10	9	»	19			
Sumas	135	127	518	780	779	»	1

La acción particular, como acaba de verse, toma gran parte en el desarrollo de la educación popular del Estado, siendo mayor el número de establecimientos que sostiene que el de escuelas oficiales. La suma de todos ellos arroja una proporción de una escuela por cada 729 habitantes, lo que no deja de ser satisfactorio.

Entre los centros pedagógicos sostenidos por el gobierno, el más notable es el Instituto Científico y Literario, instalado en la capital, donde se imparte la enseñanza superior. Cuenta con idóneo personal docente, buenas aulas, muchos útiles y textos, aparatos científicos y un gabinete de Historia, muy nutrido.

BIBLIOTECAS

Este elemento popular de instrucción consta de tres establecimientos. La Biblioteca pública del Estado, en San Luis, con 13.836 volúmenes; la Biblioteca Benito Juárez, en Tamazunchale, con 1.574, sostenida por particulares; y la Biblioteca Municipal, en Matehuala, sostenida con fondos del Municipio.

PRENSA

Hay en San Luis el Periódico Oficial, fundado en 1867, que aparece dos veces por semana, y *El Estandarte*, publicación diaria de política é intereses generales, que data de 1885. Las demás publicaciones son semanarios y revistas de reciente fundación.

VI. **Poblaciones principales. Industria y comercio.**— Atendiendo al número de habitantes, las principales ciudades del Estado son:

San Luis Potosí	69.050 habitantes.
Matehuala	13.101 »
Catorce	9.547 »
Rioverde	6.628 »
Cedral (villa)	6.333 »
Venado	5.750 »
Soledad Díez Gutiérrez	5.730 »

Por la importancia agrícola ó minera que encierran, son también notables las poblaciones de Tamazunchale, Tancanhuitz, Valles, Ciudad del Maíz, Guadalcázar y otras.

SAN LUIS POTOSÍ

Esta hermosa y culta capital, la cuarta ciudad de la República, se halla edificada en una extensa llanura, próxima á la Sierra Madre, y goza de un clima templado y agradable, aunque extremadamente seco, transcurriendo á veces algunos años consecutivos sin que llueva en su recinto. No obstante tan grande inconveniente, su flora es exuberante y sus jardines se ven adornados por variedad de flores y árboles que sostiene lozanos el riego artificial.

Los edificios notables con que cuenta son tan numerosos que sería tarea difícil y prolija mencionarlos todos, pero sí llamaremos la atención de nuestros lectores hacia el gran teatro de *La Paz*, pocos años hace inaugurado y que es, sin disputa, de los mejores por no decir el primero de la República. La capital misma de la nación no puede ostentar un coliseo tan majestuoso y artístico como el de San Luis, aunque en proporciones le ganen varios de los que funcionan en México.

Entre los templos, alguno como el del Carmen es notable por su arquitectura y todos lo son por el ornato interior siempre rico, aunque á veces de mal gusto.

La catedral, antiguo monumento de severo aspecto y buenas proporciones, fué

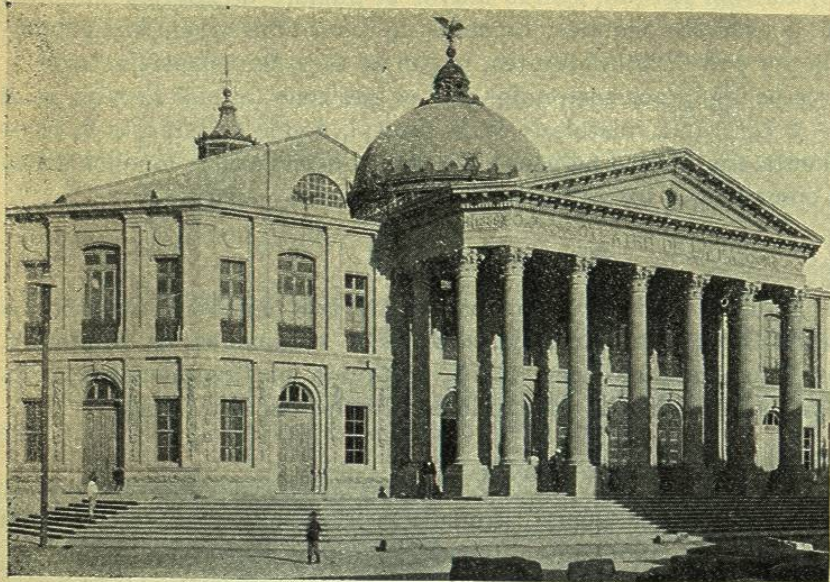

SAN LUIS POTOSÍ. — GRAN TEATRO «LA PAZ»

últimamente echado á perder con chabacana pintura en su fachada y en las grandes torres que la coronan; defecto desgraciadamente frecuente entre el clero, que poco entendido en arte, se ha dado en la República á la triste tarea de desfigurar con retoques *modernistas*, los grandes monumentos religiosos, construídos en una época en que el fervor cristiano inspiraba á los artistas derroteros ideales.

Es la ciudad de San Luis uno de los primeros centros mercantiles de la nación. La vía férrea del *Central Mexicano*, que la unió al puerto de Tampico, en el Golfo, y el ferrocarril *Nacional* que la puso en comunicación directa con la metrópoli y con los Estados Unidos del Norte, dieron gran impulso á su comercio y á su industria, contando en el día con numerosas fábricas de diversos productos y casas de comercio de cuantioso y saneado capital. Entre estas las hay que son verdaderas potencias financieras en el movimiento económico de la República y otras que por su giro, su elegante instalación, etc., están á la altura de las más notables de México, especialmente las tiendas de novedades montadas con gran lujo, las de mercería, los cafés y cervecerías, la hermosa fábrica y despacho de muebles de Jorge Unna, etcétera, etc.

De entre unas y otras, mencionaremos algunas al azar:



SAN LUIS POTOSÍ. — IGLESIA DE NTRA. SRA. DEL CARMEN

La catedral, antiguo monumento de severo aspecto y buenas proporciones, fué últimamente echado á perder con chabacana pintura en su fachada y en las grandes torres que la coronan; defecto desgraciadamente frecuente entre el clero, que poco entendido en arte, se ha dado en la República á la triste tarea de desfigurar con retoques *modernistas*, los grandes monumentos

Fábrica de Tejidos SAN FELIPE y HACIENDA DE GOGORRÓN

Propietario: EXCMO. SR. D. FELIPE MURIEDAS

Caballero de la Cruz de Beneficencia de 1.^a clase, española.

Industrial, fabricante, hacendado, ganadero, ferrocarrilero, minero, banquero, etc., etc.; todos estos cargos, negocios é industrias están reunidos en una sola persona, que con su iniciativa, laboriosidad, honradez y constancia en el trabajo ha conseguido poseer una importante fortuna, probablemente la primera en San Luis Potosí. A pesar de ser varios los que en el país han alcanzado con su constancia escalar un elevado puesto en los asuntos comerciales y labrar capitales cuantiosos, por su honorabilidad é inteligencia en los negocios, ninguno seguramente con más títulos que el Sr. Muriedas merece nuestra admiración y respeto.

En un modesto establecimiento titulado *La Palestina*, centro hoy de operaciones de la importante casa Muriedas de San Luis Potosí, tiene origen el desarrollo y engrandecimiento de los negocios de este hijo de la fortuna, que así puede llamarse al simpático español con cuyo retrato honramos estas líneas. Citamos en primer lugar *La Palestina*, almacén de tejidos nacionales y extranjeros y casa de banca, por ser, como queda dicho, la casa matriz de tan conocida firma.

La importante fábrica *San Felipe*, situada en la hermosa hacienda de Gogorrón, de la que más adelante nos ocuparemos, es uno de los negocios que con más cariño atiende el Sr. Muriedas por las circunstancias especiales en que ha sido planteada esta industria, orgullo y riqueza de la región en que se encuentra. Después de las diferentes tentativas y ensayos practicados en dicha fábrica con los aparatos primitivos de que en un principio la dotó su propietario, por iniciativa del personal que le rodeaba ha llegado al perfeccionamiento moderno hace próximamente tres años, con la instalación de grandes aparatos mecánicos introducidos en la fábrica por consejo y bajo la acertada dirección del ilustrado ingeniero don Enrique Zavala, director y alma, si así puede llamarse, de la de *San Felipe*.

Posee esta importante fábrica dos motores de vapor de 150 á 200 caballos de fuerza, uno de agua de 30 á 40 caballos; dos dinamos que no tan sólo dan la luz necesaria á la fábrica, donde trabajan día y noche más de 500 operarios, sino también á las diferentes casas industriales que posee la Hacienda de Gogorrón; un taller mecánico donde se construyen bajo la dirección del Sr. Zavala toda clase de accesorios y hasta pequeñas máquinas necesarias para la fábrica; siete juegos de cardas de los sistemas más modernos; una *mula* automóvil, varias de mano y una fija del nuevo sistema *Martin*, digna en verdad de admiración por su perfección en los hilados que produce; muchos centenares de telares mecánicos y de mano, suficientes para el consumo de los hilados producidos por las cardas y trosiles; departamento de acabaduría con sus correspondientes batanes, lavaderos, alza-

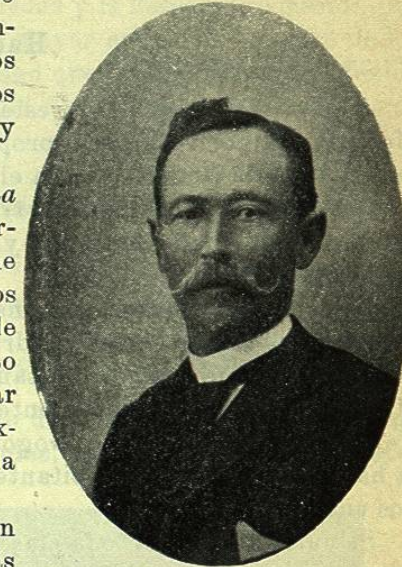

EXCMO. SR. D. FELIPE MURIEDAS