

Estas fábricas son *El Valor*, de Leopoldo Gavito; *La Alsacia*, del mismo señor; *La Tlaxcalteca*, de Rueda y Gavito; *La Josefina*, de S. Letona y C.^a, y *La Trinidad*, de Manuel M. Conde; todas se mueven con las aguas del Atoyac y están situadas en los límites de Tlaxcala con Puebla, á cuya ciudad las unen varias vías férreas y á la que prestan importancia económica más que al Estado mismo á que pertenecen.

En cuanto á las poblaciones principales por el número de sus habitantes son el pueblo de Chiautempan y la ciudad de Huamantla, que no pasan, sin embargo, de 5.000 almas cada una.

La más interesante por sus recuerdos históricos es la capital, pero también quizá la más atrasada en su comercio y en la industria que no alcanzan á reanimar los atractivos de la capitalidad.

Extraño efecto causa en el viajero la ciudad de Tlaxcala. Se siente transportado á los primeros tiempos de la *Conquista* porque allí nada ha cambiado: la piqueta moderna respetó los viejos edificios y ni aun la brocha del albañil osó tapar aquellas manchas del tiempo y aquellas arrugas de la vejez que hacen venerables los templos modestos pero artísticos que en Tlaxcala levantó la piedad de los primeros misioneros católicos. Desgraciadamente no es el sentimiento conservador, sino el abandono lo que tiene en tal estado las antiguas construcciones.

En la hermosa plaza principal de la ciudad, adornada con frondosos y seculares ahuehuetes, agrietada y arruinándose rápidamente yace una bella iglesia del siglo XVI, suprimida al culto, quizá por las leyes de Reforma, y pronto robada al arte por el desprecio con que se la ve desaparecer. Formando ángulo con ella se encuentra el Palacio de Gobierno que un tiempo fué señorial mansión; de extraña arquitectura, con arcos recortados, de gusto estrambótico, pero que conserva un tinte de aquella remota época que lo hace respetable.

En sus afueras, donde se domina un bellissimo paisaje, imponente y majestuoso, al que sirven de marco los volcanes gigantes, se ven las ruinas de un castillo que varias veces prestó albergue al famoso Hernán Cortés, el más apreciado amigo y aliado de los tlaxcaltecas, tan favorecido por éstos en su épica conquista de México.

Formaba la antigua *Tlaxcallan* una poderosa República que no pudo ser conquistada por los aztecas, con quienes sostenía guerras feroces y continuas. El jeroglífico indio de su nombre presenta dos manos que baten una tortilla ó torta de maíz que es lo significado por la palabra *tlaxcallan*. En los tiempos antiguos estuvo muy poblada, pero algunas pestes, las emigraciones y los trabajos del canal de Nochistongo para el desagüe de México acabaron con sus habitantes reduciéndolos á un número insignificante. Hay en el archivo de Tlaxcala una real cédula de 1539 en que se ordena que *los indios de la ciudad de Tlaxcala estén exentos de todo servicio*, prerrogativa que tal vez se les concedió en premio de los servicios que prestaron en la conquista, pero que sin duda no obtuvo observancia por cuanto aparece en 1625 formándose un expediente en que se asegura que contaba Tlaxcala 300.000 habitantes en el siglo XVI y tan sólo 7.000 en la fecha de este documento.

Hoy es una población de 2.874 habitantes según el censo de 1895, triste y silenciosa, sin hoteles decentes donde se pueda guarecer el forastero, sin industria y sin comercio, como no sean algunas fondas más parecidas á las barracas de feria que á los comercios de una capital. Está



Jeroglífico de Tlaxcallan (lugar del pan de maíz ó tortillas)

unida á la estación de Santa Ana en el Ferrocarril Mexicano, por un tranvía de sangre que pasa por el pueblo de San Pablo, más importante que Tlaxcala misma en su comercio y en el número de sus habitantes.

VII. *Agricultura*.—Constituye la única riqueza de Tlaxcala, porque el suelo generalmente fértil produce enormes cantidades de cereales y pulque, como lo demuestra el cuadro siguiente:

	Cebada	Maíz	Trigo	Pulque
	Hectol.	Hectol.	Kilog.	Hectol.
Cuauhtemoc	19.178	7.952	95.000	19.188
Hidalgo	3.254	67.687	662.100	8.405
Zaragoza	1.180	73.304	3.840.569	4.030
Ocampo	73.160	35.285	86.470	240.808
Juárez	82.476	105.601	2.578.079	19.840
Morelos	89.567	45.040	»	163.929
Sumas	268.815	334.869	7.262.218	456.200

Obtiénese esta producción en 148 haciendas principales, de las cuales están destinadas 100 al cultivo de cereales y 48 al del maguey de pulque. Esta última planta adquiere en Tlaxcala colosales proporciones y gran rendimiento, siendo muy notables las haciendas que á su cultivo se dedican y sobresaliendo entre las mismas la siguiente:

HACIENDA DE SAN BARTOLOMÉ DEL MONTE

CALPULALPAM. — ESTADO DE TLAXCALA



FACHADA DE LA HACIENDA DE SAN BARTOLOMÉ DEL MONTE

Esta magnífica hacienda, perteneciente al Sr. D. Manuel Fernández del Castillo

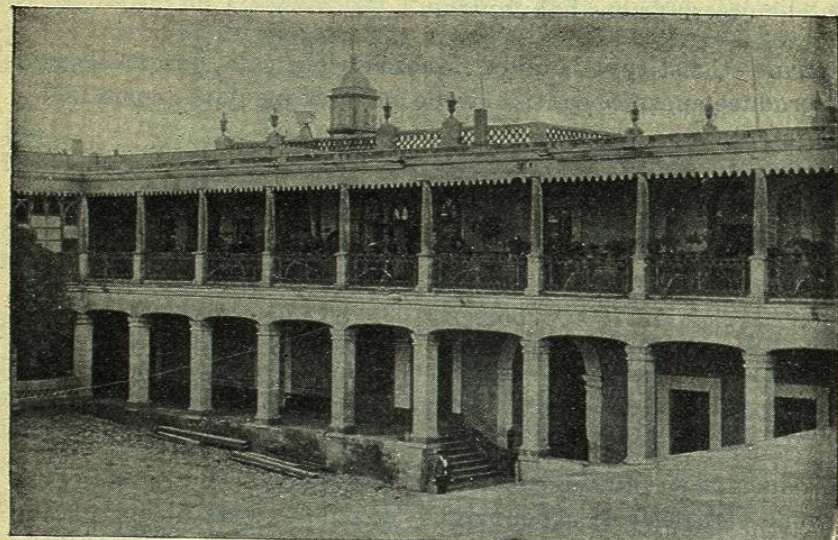

PATIO Y GALERÍAS DE LA CASA-HABITACIÓN

y de Mier, está situada cerca del pueblo de Calpulalpam (Estado de Tlaxcala) y á una altura de 2.400 metros sobre el nivel del mar, por cuyo motivo goza de un clima muy agradable y notablemente sano.

Todos los cereales propios de las tierras templadas y frías son sus-

ceptibles de producirse en sus terrenos, sembrándose actualmente con muy buen éxito maíz, cebada, trigo, haba y arveji6n.

De los inmensos bosques que posee, y los cuales se explotan con todo cuidado, se extraen en abundancia maderas y carb6n de encino, toda clase de maderas de construcción, de *ocote* y *oyamel* y leña, efectos muy solicitados en el mercado de México, para donde se remiten, facilitando la conducci6n un ramal de vía férrea de 5 kilómetros propiedad de la hacienda, el cual entronca con el Ferrocarril Interoceánico en la estaci6n de Calpulalpam.

No obstante ser tan importantes los ramos de producci6n indicados, tiene esta hacienda uno, sin duda alguna, superior, y es el pulque que elabora de suprema calidad y goza de gran fama en México, reputándose el de los ranchos de esta finca como el mejor que se introduce á la capital, llamado *Tlamapa*, que ha dado nombre popular á esta bebida nacional.

Actualmente, los tinacales de la Hacienda elaboran una gran cantidad de pulque, pero este producto está llamado á obtener un gran desarrollo debido á los inmensos plantíos de maguey que con notable inteligencia ha hecho el actual propietario de la hacienda dirigiendo personalmente los trabajos que en la misma se practican.

Esta valiosa propiedad mide una extensi6n de 5.040 hectáreas de tierras de

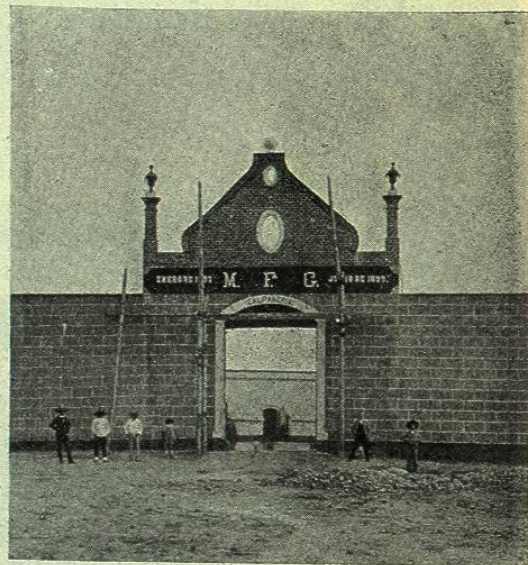

PORTÓN DE ENTRADA Á LA CASA PARA PEONES

labor cubiertas de plantíos de maguey, y 7.500 hectáreas de monte, en donde pastan grandes rebaños de ganado vacuno, caballar y lanar.



VISTA INTERIOR DE UN PATIO

Para terminar esta pequeña descripci6n diremos que los edificios de la hacienda, reconstruidos recientemente, casi en su totalidad comprenden una elegante y amplia casa-habitaci6n, una preciosa capilla, cómodas y aseadas casas para de-



ALTURA DE UN «MAGUEY», COMPARADA CON LA DE UN JINETE

pendientes y peones, espaciosa tr6jes para semillas y aperos, en donde se pueden ver reunidas las máquinas agrícolas más modernas que se emplean en las vastas labores, dando trabajo diario á cerca de cuatrocientos hombres.

No vacilamos en asegurar que esta hacienda ocupa lugar distinguido entre las mejores de la República.



VISTA PANORÁMICA DE LOS TERRENOS DE LA HACIENDA

VIII. *Minería.* — (Véase *Clima y producciones*).

IX. *Ganadería.* — (Véase *Clima y producciones*).

X. *Vías de comunicación y transporte.* — Las vías férreas de los ferrocarriles Mexicano é Interoceánico, cruzan el territorio de Tlaxcala en varias direcciones, favoreciendo el desenvolvimiento de la industria, especialmente de la agricultura cuyos productos transportan rápidamente y con relativa economía á todos los puntos de la República.

Además de las mencionadas líneas hay varios tranvías como el de Santa Ana á Tlaxcala y el ferrocarril Industrial de Puebla que llega á las fábricas del distrito de Xicotencatl, aparte de muchos otros de propiedad particular que ligan las grandes haciendas con las líneas principales de los mencionados ferrocarriles.

La comunicación telegráfica federal comprende nada más que las poblaciones de Tlaxcala, Huamantla, Apizaco y puntos intermedios de poca importancia, siendo casi nula la telefónica. La postal se verifica por 6 administraciones y 9 agencias cuyo movimiento es poco considerable.

ESTADO DE VERACRUZ LLAVE

I. *Situación geográfica, extensión territorial, límites.*—El Estado mexicano de Veracruz, uno de los más importantes de la República por sus riquezas naturales y por el desarrollo que en el mismo obtuvieron todos los ramos de la industria, ocupa una faja de terreno á orillas del Golfo de México que se prolonga de NO. á SO. en una extensión no menor de 700 kilómetros, comprendida entre los 17° 23' y los 22° 32' de latitud N. y los 25' y 5° 20' longitud E. del meridiano de la Capital, arrojando una superficie de 75.651 k². Sus límites son al N. con Tamaulipas, al E. con el Golfo, al SE. con Tabasco y Chiapas, al S. con Oaxaca y al O. con Puebla, Hidalgo y San Luis Potosí.

II. *Orografía, hidrografía, costas, puertos y faros.*—El terreno de Veracruz está caracterizado por grandes esteros y albuferas en la costa, planicies extensas poco elevadas y ásperas sierras con largos y estrechos valles en la parte occidental que forman la gran arista de la mesa central del territorio mexicano: comprende por lo tanto todas las zonas climatológicas del país que por razón de la altura varían desde la orilla del Golfo hasta las cumbres perpetuamente nevadas del majestuoso *Citlaltepetl* ó Pico de Orizaba que ostenta su blanca cabellera á 5.700 metros sobre el mar. Sus montañas más notables después de la nombrada, son el cofre de Perote (4.281 metros) y el volcán de San Andrés Tuxtla que se encuentra en ignición como último esfuerzo de las convulsiones plutónicas que en tiempos remotos agitaron el suelo, dejando por doquier grietas y barrancos que lo accidentan y á los que nos hemos referido al tratar del Ferrocarril Mexicano.

No obstante la extraña configuración del territorio, posee muchas y muy importantes corrientes de agua, aparte de los innumerables arroyos que bajan á las playas tumultuosamente en la época de las lluvias, pudiendo citarse como principales, el Pánuco al N. que desemboca por la Barra de Tampico, con sus grandes afluentes el Tamesín y el Chicayán; el Pantepec, que desagua en la Barra de Tuxpan; el San Marcos que lo verifica en la de Cazonas; el Tecolutla y el Chichicasapa; el Jamapa y el Cotaxtla, que se reúnen en Medellín y juntos desembocan al S. de Veracruz; el río Blanco y el caudaloso Papaloapam, que alimentan las grandes albuferas de Alvarado, por cuya barra salen al Golfo; y por último el Usapanapa y el Coatzacoalcos que reúnen sus numerosos brazos en el cantón de Minatitlan para formar el puerto de Coatzacoalcos, donde principia la línea del ferrocarril del Istmo de Tehuantepec. Por el límite SE. del Estado corre también un importante río llamado Grijalva ó Mescalapa, del que nos ocupamos en otro lugar.