

hacer fuertes desembolsos para dotarlo, como lo consiguieron, de una fábrica notable en su género.

LA FRATERNAL. — Compañía de Seguros de Vida y Accidentes

Domicilio Social: México, San Felipe Neri, 7.—Apartado postal, 750

CONSEJO DE ADMINISTRACIÓN: *Presidente*, Dr. Ignacio Pombo.—*Vicepresidente*, Lic. Alfredo Chavero.—*Vocales*: Lic. Gumersindo Enríquez, Lic. José Francisco Bulman, Sr. Iñigo Noriega.—*Comisarios*: Lic. Luis Pombo, Sr. Roberto Ducoing.

Director General, Enrique Aragón.

Director Médico, Dr. Eduardo Liceaga.

Sub-Director Médico, Dr. Manuel Domínguez.

En el tomo I de esta obra tuvimos ocasión de dar á conocer á esta Compañía de carácter genuino nacional y que en el transcurso de nueve años que lleva de fundada, ha alcanzado un progreso notable, conquistándose simpatías, confianza sin límites, y por lo tanto crecido número de asegurados.

Cuando se expidió la Ley de Seguros, fué la primera en cumplir con todos los requisitos que ella exige, y por lo tanto, la Secretaría de Hacienda le expidió, antes que á ninguna otra, la autorización conducente para operar en toda la República.

Año por año ha mejorado sus condiciones financieras, pudiendo apreciarse por su último Balance General de Diciembre de 1898 que tuvo un Activo superando al del Balance anterior en más de un 20 por 100, é igual resultado se obtuvo en la «Reserva», que alcanzó un aumento de más de 16 por 100; todo esto, teniendo en cuenta que siempre ha pagado con suma religiosidad todas sus obligaciones y con una prontitud tal, que ninguna otra Compañía ha podido superarle. Sus dividendos han obtenido un promedio en quinquenio de 40 por 100 los distribuidos en efectivo; de 57 por 100 los aplicados á pago de premios subsecuentes; y de 78 por 100 los convertidos en seguro adicional.

Las cifras anteriores son demasiado elocuentes para agregar nuevas consideraciones sobre el éxito que ha alcanzado *La Fraternal*; pero sí conviene hacer constar que es la que tiene mayor diversidad de planes con condiciones excesivamente liberales, poniéndolas al alcance de todos los círculos sociales, circunstancia que ha tenido por consecuencia derramar sus beneficios por todos los Estados en donde ha tenido cuidado de hacerse representar por Juntas Generales Consultivas compuestas de las personalidades más notables de la localidad.

Cerramos esta pequeña reseña, dando á conocer en seguida la integración de esas Juntas, cuya honorabilidad es el mejor elogio que puede tributarse á tan simpática Institución.

ESTADO DE COAHUILA.—*Presidente*, Sr. Manuel Mazo.—*Vicepresidente*, Lic. Melchor C. Cadena.—*Secretario*, Lic. Tomás Berlanga.—*Vocales*: Sres. Francisco Rodríguez González, Enrique Mass, David Zamora, Manuel Sota, Santiago T. Martín y Anastasio Martínez.

ESTADO DE JALISCO.—*Presidente*, Gobernador del Estado, Lic. Luis C. Curiel.—*Vocales*: Lic. Trinidad Vereá, Sres. Manuel S. Corcuera, Lucio Gutiérrez, Juan R. Zavala, Nicolás de la Peña, Juan Somellera, Pablo Navarrete, Justo Fernández del Valle, Justo Saavedra, Carlos Villegas, Eduardo Collignon y José Prieto.—*Secretario*, Sr. Carlos H. Barriere.

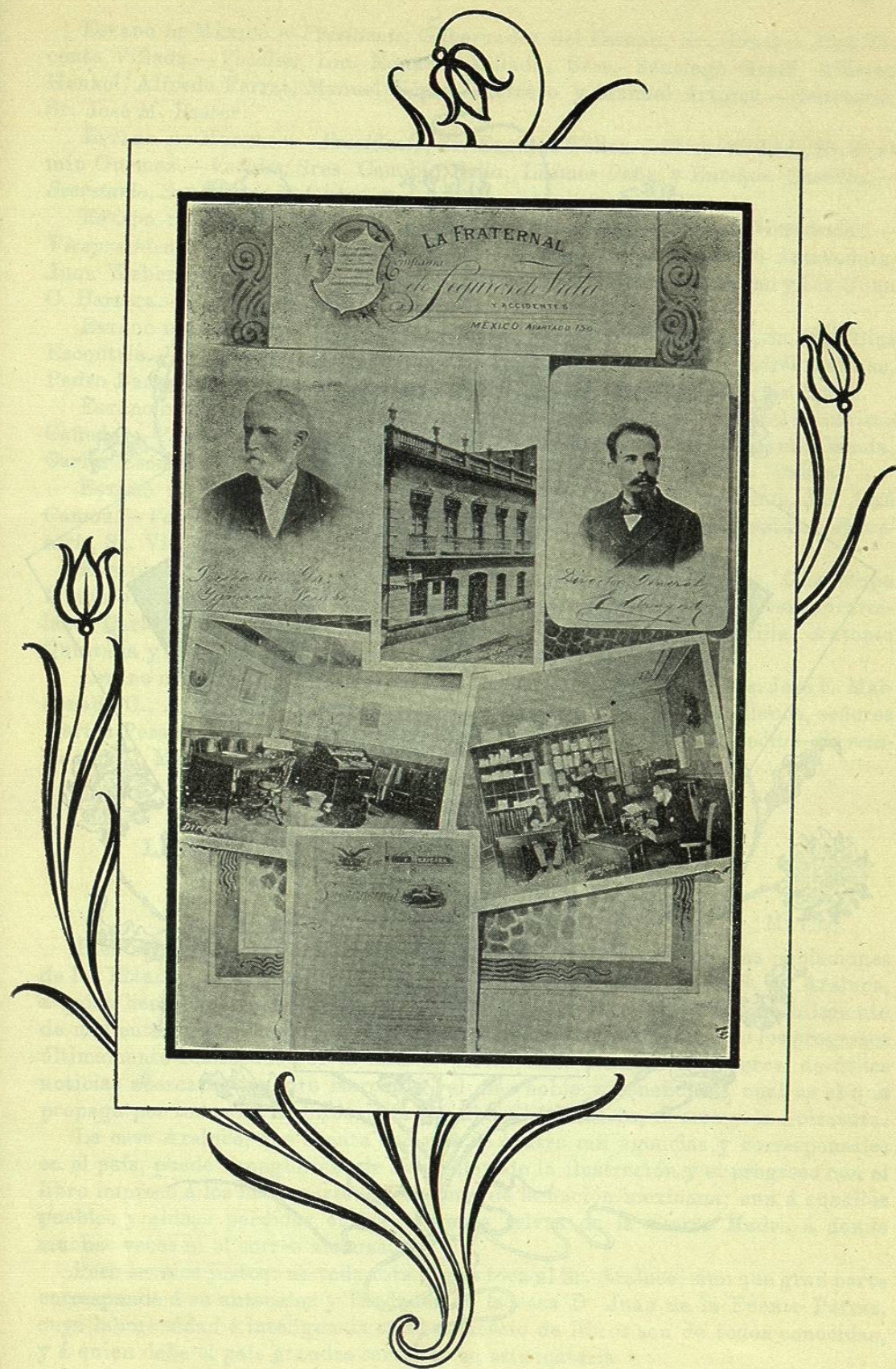

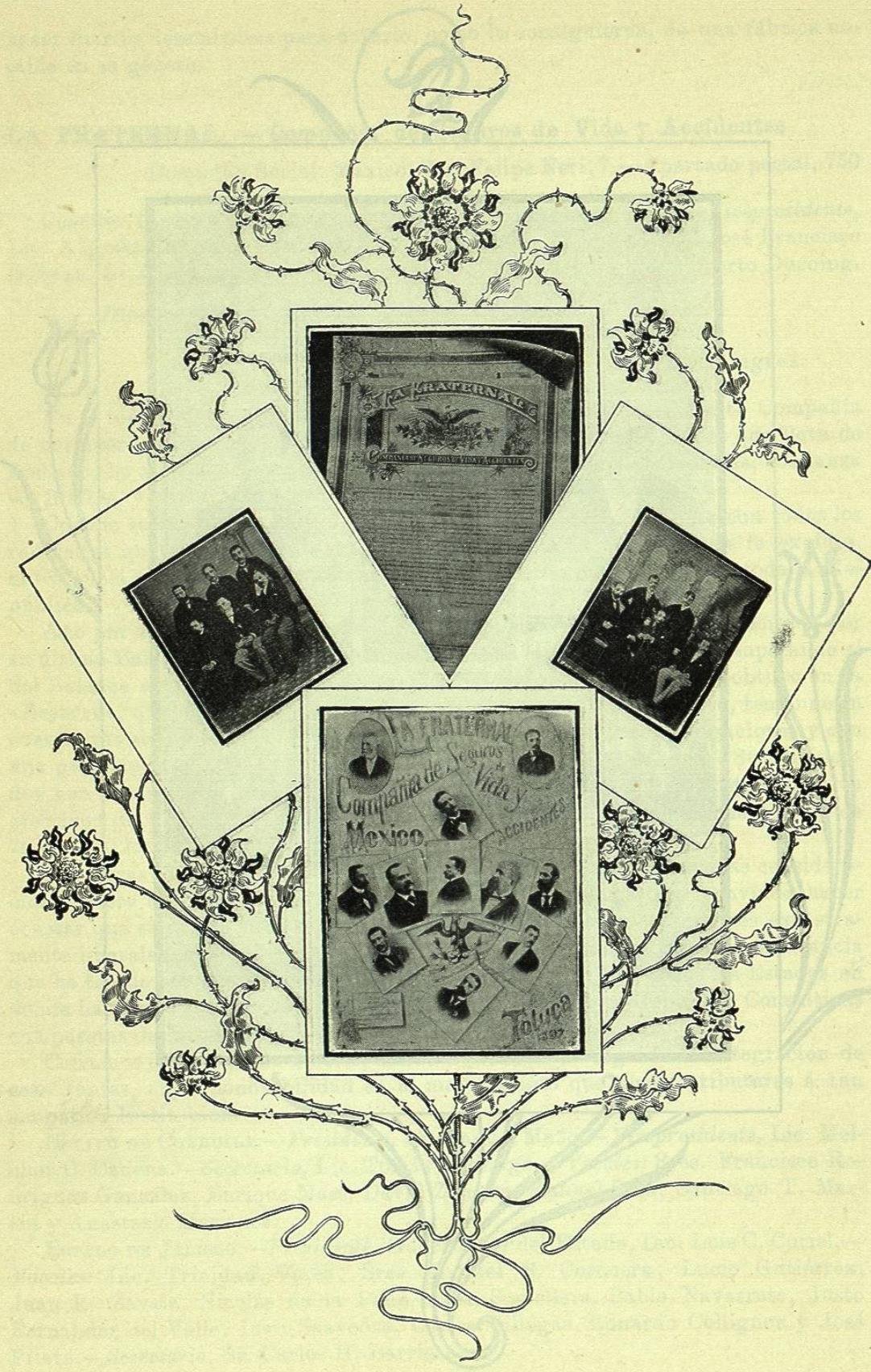

ESTADO DE MÉXICO.—*Presidente*, Gobernador del Estado, Sr. General José Vicente Villada.—*Vocales*: Lic. Eduardo Villada, Sres. Santiago Graff, Alberto Henkel, Alfredo Ferrat, Manuel López Guerrero y Manuel Artigas.—*Secretario*, Sr. José M. Pastor.

ESTADO DE MORELOS.—*Presidente*, Sr. Enrique Téllez.—*Vicepresidente*, Sr. Fermín Guemez.—*Vocales*: Sres. Cenobio Bello, Lesmes Peña y Enrique Castillo.—*Secretario*, Sr. Fernando Guemez.

ESTADO DE NUEVO LEÓN.—*Presidente*, Sr. Tomás Mendirichaga y Hernández.—*Vicepresidente*, Sr. Antonio V. Hernández.—*Vocales*: Sres. Francisco Armendaiz, Juan Weber, Francisco Belden, Mariano Hernández, Adolfo Zambrano y Lic. Juan C. Barrera.—*Secretario*, Sr. Julio Galindo.

ESTADO DE SAN LUIS POTOSÍ.—*Presidente*, Gobernador del Estado, Sr. Ing. Blas Escontría.—*Vicepresidente*, Sr. José Peralta.—*Vocales*: Sres. Andrés Salinas, Pedro Barrenechea, José M. Espinosa, Paulino Almanza y Encarnación Ipiña.

ESTADO DE SINALOA.—*Presidente*, Gobernador del Estado, Sr. General Francisco Cañedo.—*Vocales*: Sres. Manuel Clouthière, Manuel Barrantes, Ponciano Almada, Carlos Escobar, Severiano Tamayo, Ramón P. de León y Ruperto L. Paliza.

ESTADO DE SONORA.—*Presidente*, Sr. Rafael Ruiz.—*Vicepresidente*, Sr. José Camou.—*Vocales*: Sres. Dionisio González, Ricardo Díaz y Manuel Loaliza.—*Secretario*, Sr. Víctor Aguilar.

ESTADO DE TAMAULIPAS.—*Presidente*, Gobernador del Estado, Lic. Guadalupe Mainero.—*Vicepresidente*, Lic. Fermín Legorreta.—*Vocales*: Lics. Vicente Garcilazo, Carlos A. Pasement, Domingo Lavín, Sres. Bernardo Zorrilla, Antonio Quintana y José Pier.—*Secretario*, Lic. Fernando Lachica y Flores.

ESTADO DE YUCATÁN.—*Presidente*, Lic. Carlos Peón.—*Vocales*: Lics. José E. Maldonado C., Agustín Vadillo Cicero, Olegario Molina, Higinio Castellanos, señores Martín Peraza Pacheco, Rafael Otero Dondé e Ing. Vicente Solís León.—*Secretario*, Sr. L. Manuel Sánchez Tirado.

LIBRERÍA Y CASA EDITORIAL

de R. DE S. N. ARALUCE

México.

Bien sabido es que actualmente la casa editora más popular en las poblaciones de los Estados, es la de nuestro particular amigo el Sr. Ramón de S. N. Araluce, á quien hemos encomendado la edición del presente libro; y si por un sentimiento de mal entendida modestia, no diésemos cuenta en estas páginas, de los progresos últimamente realizados por la misma, privaríamos á nuestros lectores, de útiles noticias acerca de un giro mercantil, el más noble y beneficioso, cual es el que propaga por todos los ámbitos de la República, la ciencia, el arte y la literatura.

La casa Araluce, que cuenta con más de cuatro mil agencias y correspondientes en el país, puede vanagloriarse de haber llevado la ilustración y el progreso con el libro impreso á los más apartados rincones de la nación mexicana, aun á aquellos pueblos y aldeas perdidas en las vírgenes selvas de la Sierra Madre á donde muchas veces ni el correo alcanza.

Pero seamos justos: no toda esta gloria toca al Sr. Araluce, sino que gran parte corresponde á su antecesor y fundador de la casa D. Juan de la Fuente Parres, cuya laboriosidad é inteligencia en el comercio de libros son de todos conocidas, y á quien debe el país grandes servicios en esta materia.

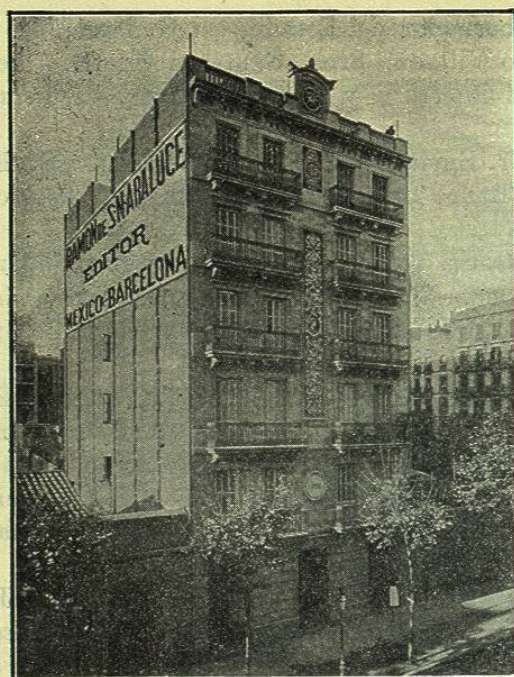

Edificio.



Departamento de expediciones y empaques.

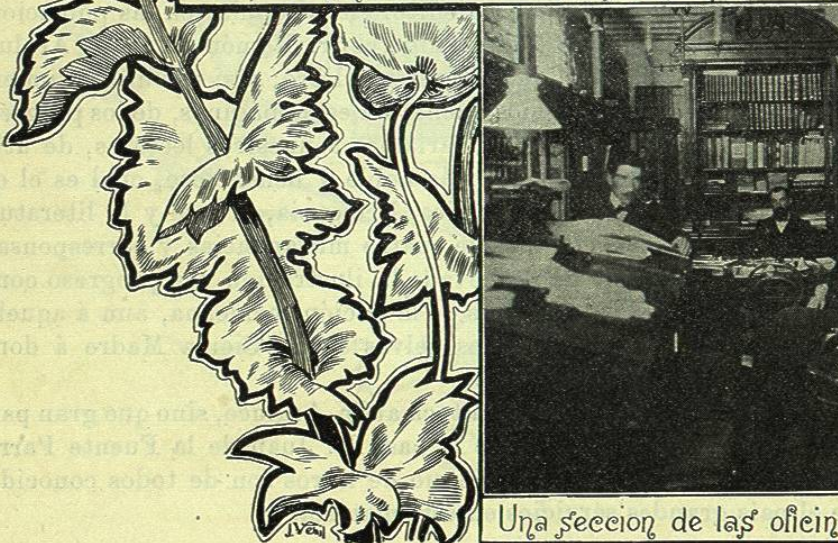

Una sección de las oficinas.

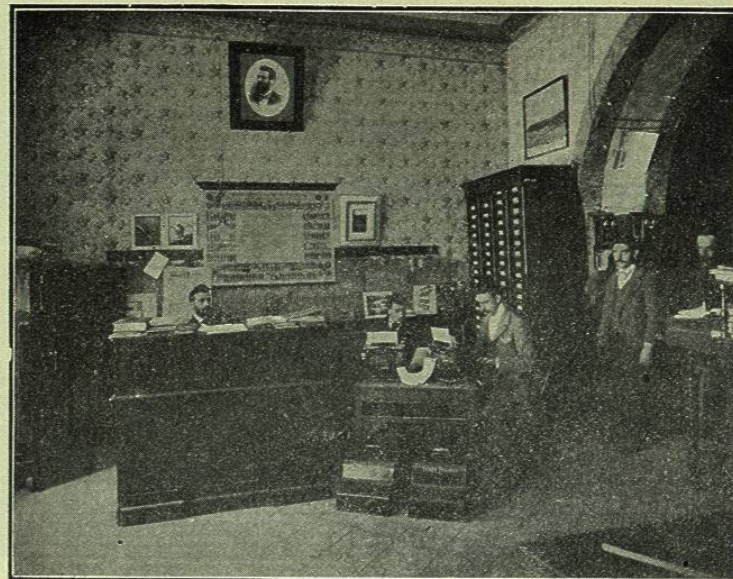

Dirección

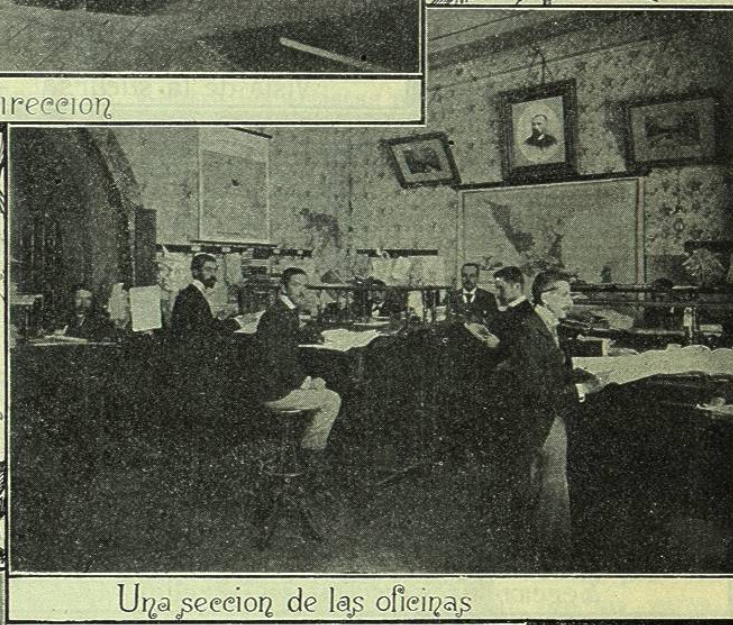

Una sección de las oficinas



Departamento de expediciones y empaques.

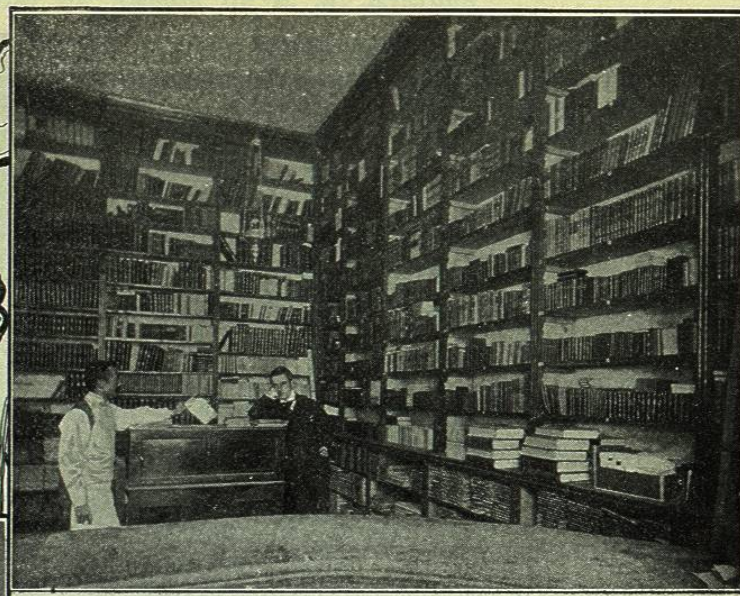

Vista de la sucursal. - Librería.



Sección de impresiones y rayados.

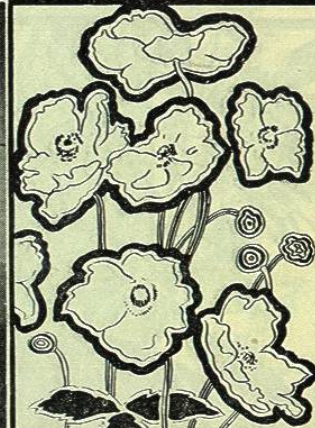

Sección de encuadernaciones.

SUCURSAL DE LA LIBRERÍA Y TALLERES DE IMPRENTA, RAYADOS Y ENCUADERNACIÓN
CALLE STA. CLARA, 18 1/2, MÉXICO

El ramo de imprenta, encuadernación y rayado de libros en blanco, faltaba en la negociación adquirida por el Sr. Araluce: sus numerosos clientes se la reclamaban y venía á ser, en verdad, un imprescindible complemento de su gran librería. Pero talleres de esta clase que se forman en el día con máquinas costosísimas, exigen para montarlos á la altura debida, enormes desembolsos y un personal obrero inteligente, que no abunda aún en el país por pertenecer esta industria á las que llamamos nuevas en México. Nada arredró al Sr. Araluce; y decidido á implantar aquéllos entre nosotros, hizo venir de Alemania prensas modernas, máquinas de dorar y otros aparatos, y fundó los magníficos talleres de la sucursal de su casa en la calle de Santa Clara, de los que dan idea algunos de los adjuntos grabados.

De este modo vino á ser, sin disputa, la casa editora Araluce la más importante de la República, porque abarca todos los ramos de esta industria y porque tiene ya de antiguo fundado su crédito entre los habitantes del país, en todas las clases de la sociedad y entre todos los elementos profesionales; entre el clero por lo bien atendida que está la sección de librería religiosa; entre los médicos, abogados, ingenieros, etc., porque siempre es la primera en dar á conocer aquí, cualquier libro nuevo que con las Artes liberales se relacione, y por último, entre los pedagogos por su material de enseñanza, y entre los artistas por sus obras de arquitectura, pintura, etc., que importa de Francia, Alemania y España, seleccionando lo bueno y mejor que ve la luz en aquellos adelantados países.

LA BARATA UNIVERSAL. — RECREO DE LAS BARATAS

Empedradillo, 9.

Tacuba, 26.

México D. F.

Mercerías, sederías y jugueterías de FRANCISCO L. BLANCO

El propietario de estos dos establecimientos, Sr. Francisco L. Blanco, ha sabido atraerse á ellos numerosa clientela, tanto por lo selecto del surtido en listonería,



VISTA DE LA MERCERÍA LA BARATA UNIVERSAL

mercería, juguetería, etc., como por sus precios sumamente módicos.

Las elegantes damas de México saben bien que en ambos establecimientos encuentran siempre inmensas cantidades de listones de todas clases, blondas de seda, blondas de

hilo, blondas de Bruselas, encajes de guipure y de crochet, encajes de bolillos de algodón y de lino, encajes valencianos finos y corrientes, tiras bordadas y embu-