

Durante el presente ejercicio han quedado establecidos los dos primeros años de la carrera, mediante el correspondiente plan de transición para los alumnos que principiaron conforme al anterior, y para el próximo curso se espera que la situación haya quedado completamente regularizada en este plantel.

La biblioteca pública "Próspero Cristóbal Vega" registró una concurrencia de 15,487 lectores y 15,893 obras consultadas. Su participación en la campaña contra el analfabetismo ha sido importante: estableció un centro de enseñanza, del que han salido alfabetizadas ya 120 personas y tiene actualmente 198 alumnos.

El Ateneo "José María Carrillo", fundado durante el presente ejercicio por un selecto grupo de intelectuales que- retanos con el apoyo del Ejecutivo de mi cargo, está llevando a cabo una labor cultural muy importante. Ha organizado festivales de alto contenido educativo y conferencias que fueron sustentadas por eminentes intelectuales de la ciudad de México.

El Gobierno del Estado, en cooperación con la Dirección Nacional de Educación Física y Premilitar, sostiene dos profesores de educación física y dos empleados administrativos que están al servicio de la Dirección del ramo en el Estado y cubre además los gastos de propaganda, convocatorias, material de escritorio, artículos deportivos y trofeos. Controla las actividades deportivas de las escuelas primarias oficiales y demás grupos juveniles.

Durante el presente ejercicio se llevaron a cabo 12 campeonatos de las diferentes ramas del deporte, entre los grupos controlados por la Dirección, y los contingentes de las escuelas participaron brillantemente en numerosos festivales y exhibiciones.

ECONOMIA

A partir del primero de enero del corriente año, dejó de funcionar el Consejo Mixto de Economía Regional en el Estado, por no estimarse ya indispensable sus actividades.

La labor desarrollada por este organismo fué absolutamente regular y sus componentes colaboraron con toda eficacia en el seno del mismo; pero, pasado el período álgido de la guerra, el Ejecutivo de mi cargo juzga que la solución de los problemas provocados por el alto costo de la vida se encuentra en el fomento de nuestra producción agrícola, todavía muy raquítica, y, sobre todo, en el aumento del poder adquisitivo de nuestro pueblo, mediante la introducción de capital industrial que mejore nuestra economía local.

Por ello se siguen poniendo en juego todos los recursos posibles con el fin de evitar que sigan ociosas muchas tierras propicias para la producción de maíz, frijol, trigo, etc., haciendo llegar al convencimiento de los agricultores que- retanos, mediante frecuentes cambios de impresiones, el espíritu que me anima de respetar la pequeña propiedad ya constituida legalmente y la necesidad de que se convengan de que, ayudar a impedir la importación de cereales como hemos tenido que hacerlo en estos últimos años, es hacer patria.

Afortunadamente, el año agrícola actual no se presenta en tan malas condiciones como el anterior: salvo escasas zonas del Estado, la precipitación pluvial ha sido bastante regular y tengo fundadas esperanzas de que se levante cosecha suficiente para el consumo local, algunas reservas para el año venidero y posiblemente márgenes para exportación.

En lo que respecta a otra clase de víveres, el Gobierno del Estado, por sí y en cooperación con la Secretaría de la

Economía Nacional, ha tomado las medidas más eficaces para evitar el alza inmoderada de sus precios, y por consiguiente, el perjuicio para las clases consumidoras.

En el mes de agosto del año en curso, se amplió la vigencia de la Ley número 33 que libera de impuestos a las nuevas industrias y construcciones, con vigencia hasta el 10. de octubre de 1949, y tengo en perspectiva nuevas y cuantiosas inversiones que vendrán a acelerar el progreso de nuestra ya despierta ciudad capital.

AGRICULTURA Y FOMENTO

El Departamento Agropecuario y la Delegación Fitosanitaria dependiente de la Dirección General de Agricultura, han llenado satisfactoriamente su cometido: el primero, estimulando la acción de la Cámara Agrícola y la de la Asociación Ganadera, que para el año próximo estarán regidas por leyes que les otorguen personalidad jurídica; y la segunda, combatiendo las plagas y enfermedades en los cultivos, especialmente en las labores de los agricultores en pequeño y en los ejidos que son los más necesitados de su ayuda.

En la fecha acostumbrada se llevó a cabo la XIX Exposición Agrícola y Ganadera, superando en sus resultados a las anteriores y constituyendo un exponente que servirá sin duda para persuadir al Gobierno Federal de la necesidad de que sea Querétaro la sede de las próximas exposiciones nacionales.

También se verificó la III Feria Comercial Ganadera, en la cual los interesados hicieron operaciones de cuantía, dentro y fuera de nuestro mercado.

Carretera Querétaro-San Miguel de Allende. Primer riego de petróleo. Kilómetro 15.

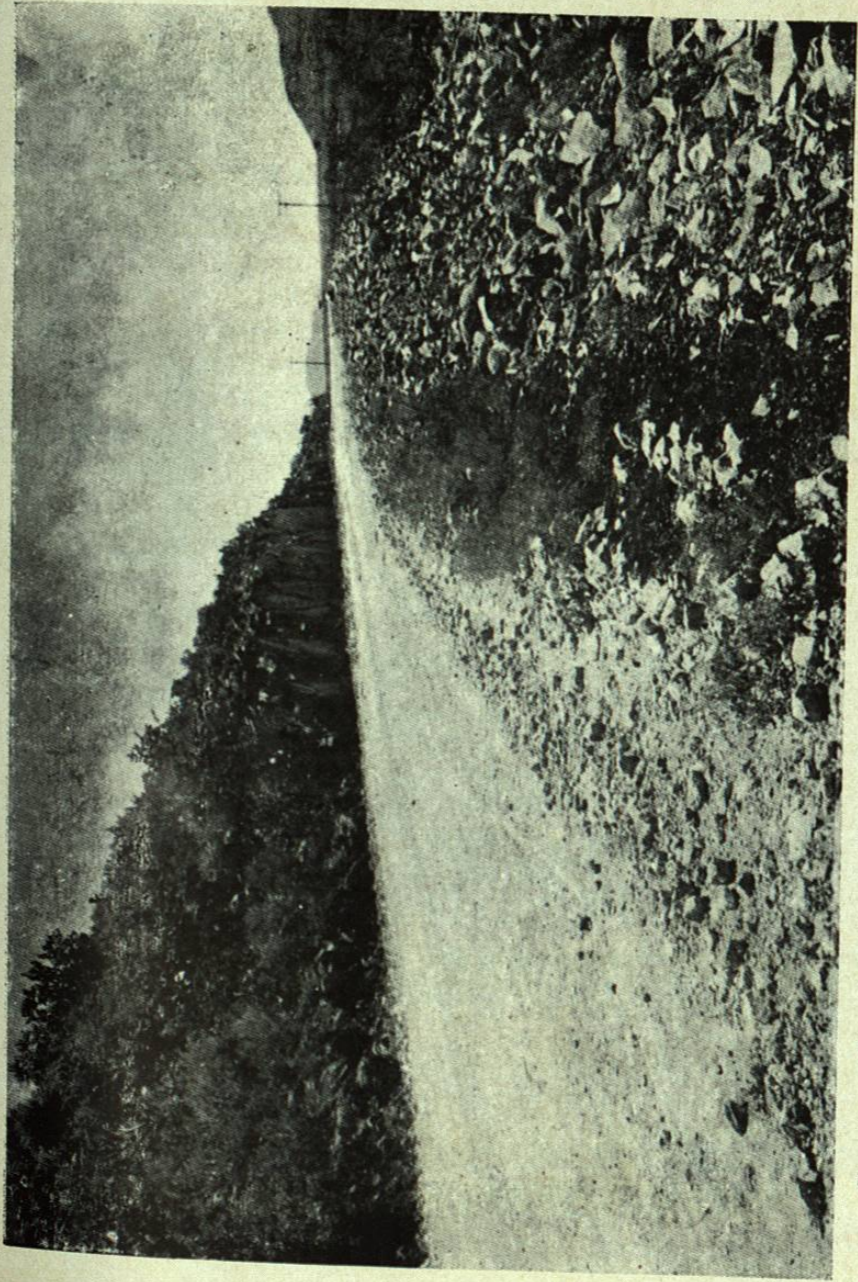
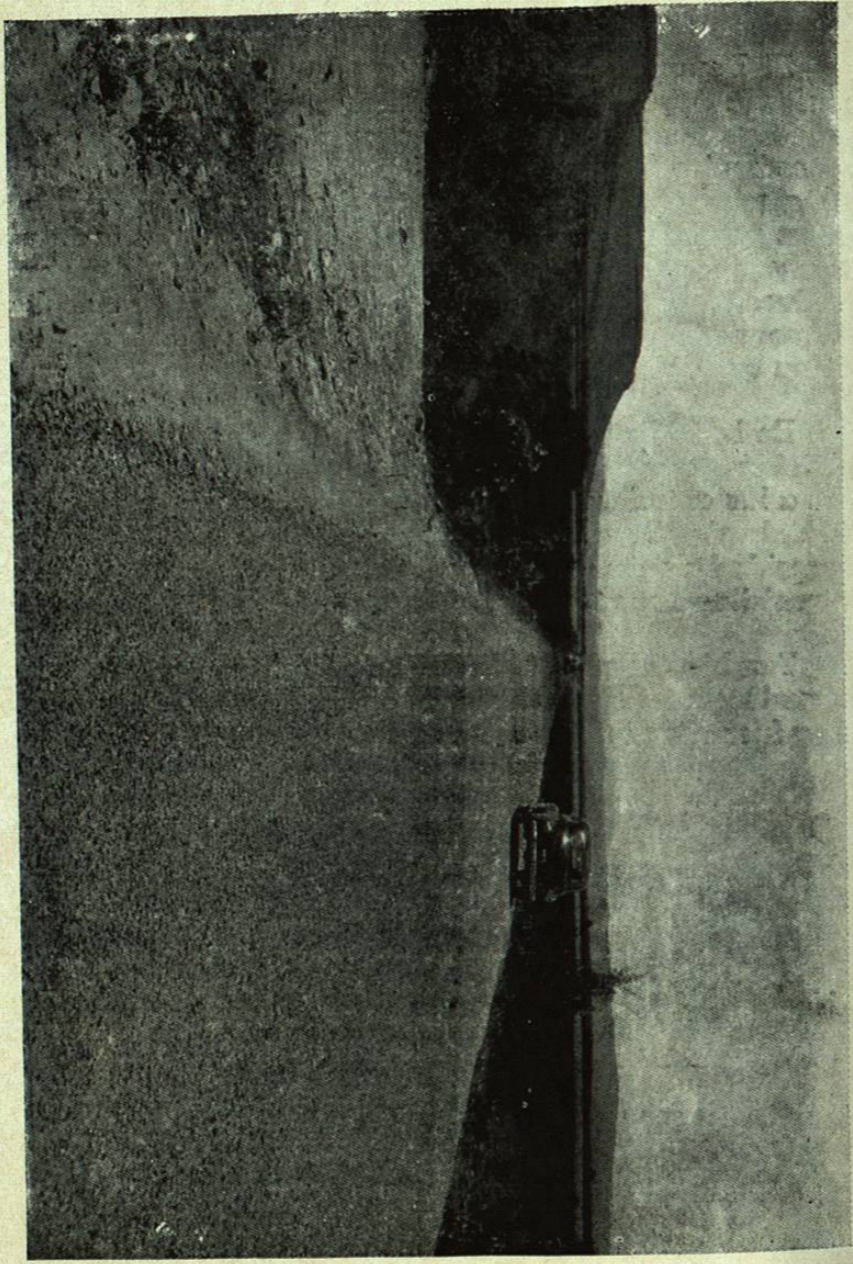

Carretera Querétaro-San Miguel de Allende. Terracera terminada. Kilómetro 32.

Carretera Querétaro-San Miguel de Allende. Rectificación de trazo en el Kilómetro 36.

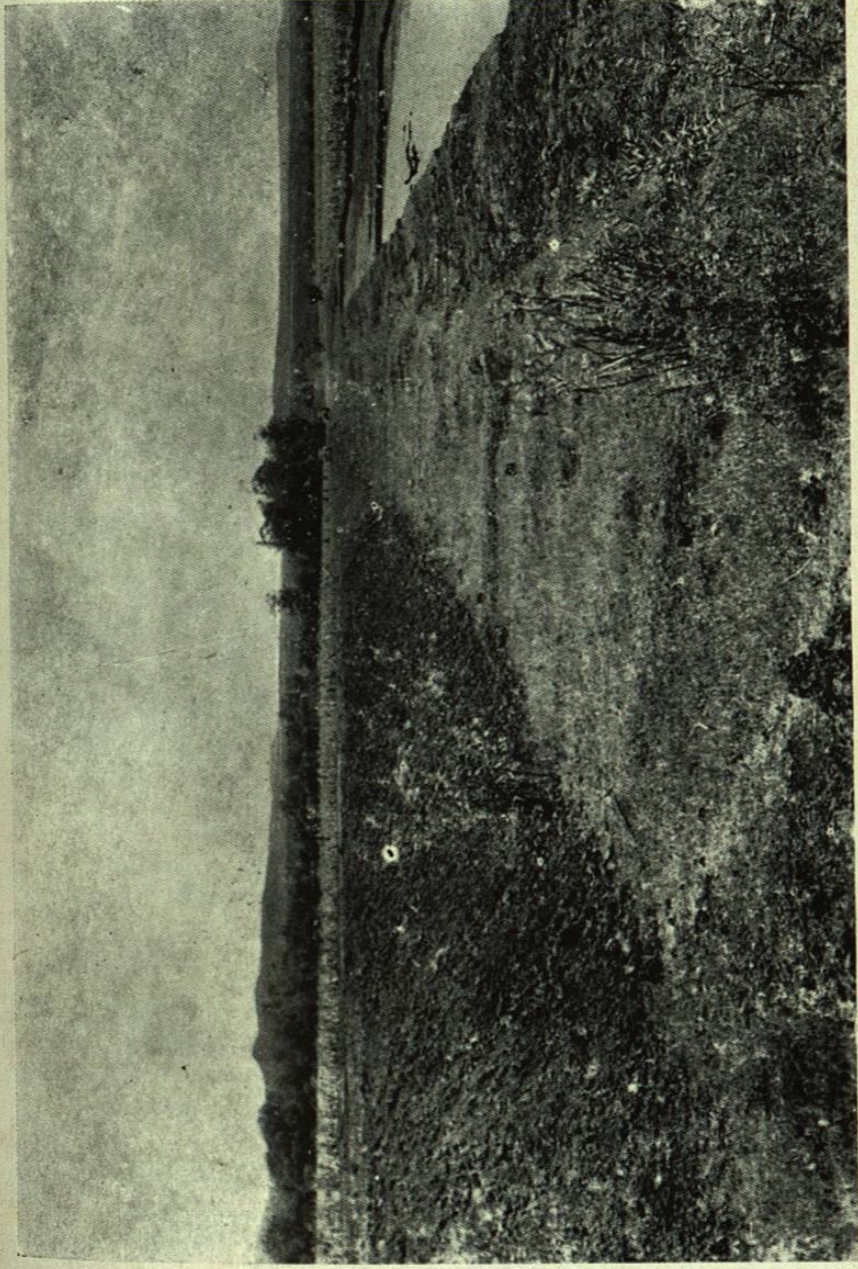

Carretera Querétaro-Amealco. Nivelando terracerías en Galindo. Kilómetro 4.

Tercer tramo de la Avenida Madero totalmente adoquinado.

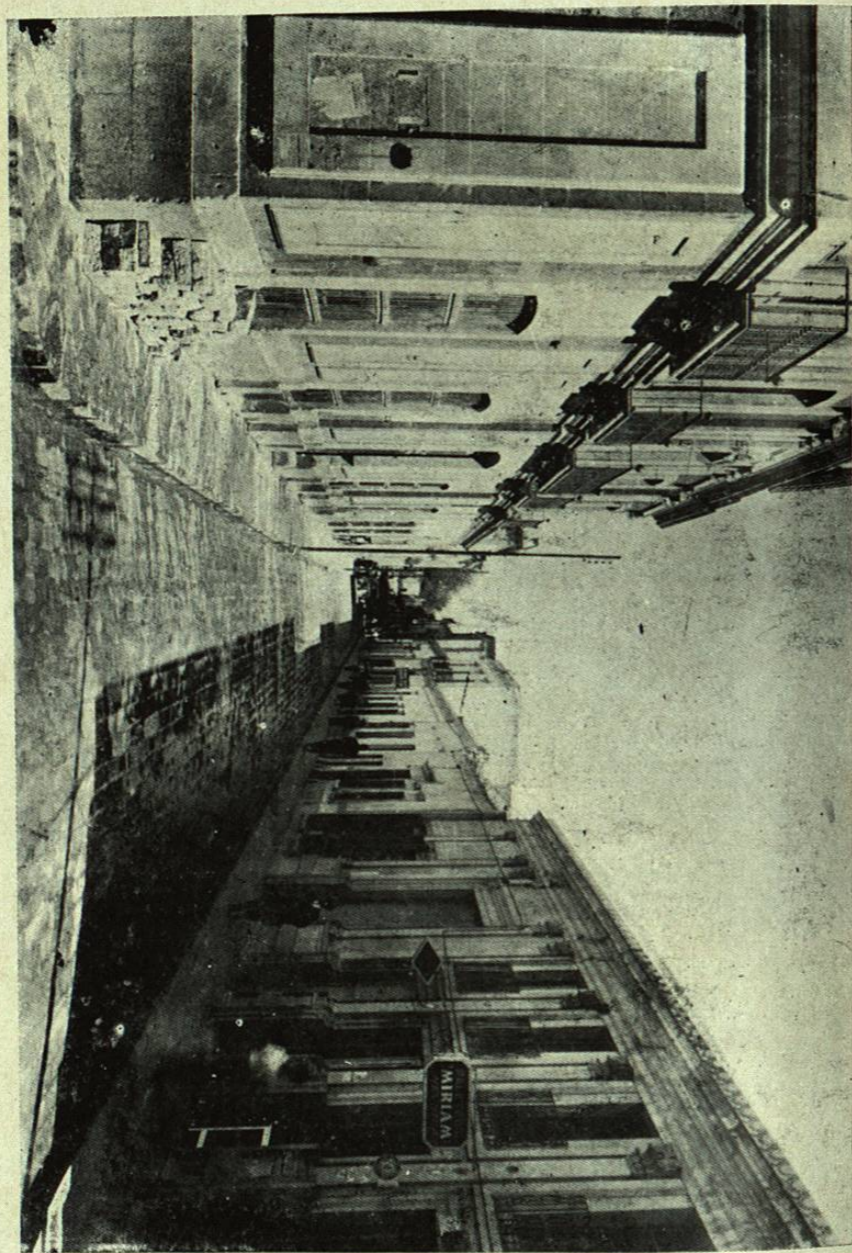

COMUNICACIONES Y OBRAS PUBLICAS

Aprovechando el viaje del C. Ministro del Ramo, Ing. Pedro Martínez Tornel, con motivo de la visita Presidencial, gestioné y obtuve del Gobierno Federal dos importantes subsidios para carreteras, consistentes en cien mil pesos para la construcción del camino San Juan del Río-Amealco, y un millón de pesos para la petrolización de los caminos Querétaro-San Miguel Allende y Querétaro-Ciudad Alvaro Obregón, en sus tramos pertenecientes al Estado.

Independientemente de las sumas anteriores, sigue en vigor el convenio de cooperación entre la propia Secretaría de Comunicaciones y el Gobierno del Estado, que nos permite disponer de doscientos mil pesos anuales para la construcción de nuevos tramos de carretera en el interior de nuestra Entidad y conservación de los ya existentes.

Los trabajos desarrollados en el primer semestre de este año por la Junta Local de Caminos fueron: En el tramo de Querétaro a Bernal, se reforzó el revestimiento en unos kilómetros y se hicieron labores de limpieza y reconstrucción en otros, con un costo de \$14,200.00. En el tramo de San Juan del Río a Tequisquiapan, se hicieron labores similares con una inversión de \$ 13,500.00 De enero a abril se hicieron gastos de conservación en el camino Querétaro-Puerto de Nieto, montantes a la suma de \$ 9,800.00.

Del subsidio de cien mil pesos obtenido generosamente por el señor Presidente de la República para la carretera a Amealco, se llevan invertidos \$ 19,250.00 en ampliación de terracerías, revestimiento del primer tramo y hechura de obras de arte. La brigada de ingenieros encargada de hacer el estudio del trazo, terminó ya su labor y a principios de este mes se inició la construcción del camino en su parte final; esto es, partiendo de Amealco hacia San Juan del Río.