

de fu Hijo D. Garcia de Mendoza , bol-
vió el Capitan Nufflo de Chaves à poblar
esta Ciudad, aunque salió del Rio de la
Plata, con fin de descubrir las Provincias
del Dorado.

En la Costa de esta Audiencia, que
comiença en 17 Grados i medio , en el
Rio de Nombre de Dios , ò Tambopa-
lla , hai el Puerto de Hilo , junto à vn
Rio , en 18 Grados i medio ; i mas al
Sur, el Morro de los Diablos , i el Puer-
to de Arica en 19 Grados , i vn tercio ;
i el de Tacama en 21 ; i la Punta de Ta-
rapaca , al Sur ; i mas adelante Rio de
Pica , i el de la Hoja , i de Montelo,
Puerto de Mexillones ; i mas al Sur, Pun-
ta de los Farallones , ò Morro Moreno,
antes de la Baia , i Rio de Santa Clara ;
i mas al Sur, la Quebrada , i Punta Blan-
ca , i Quebrada Honda , i el Rio de San-
ta Clara , como 30 Leguas del Rio de
Copiapo , adonde comiença la Costa de
Chile , i se acaba la de los Charcas. La

Puertos,
i Puntas
de la Cos-
ta de esta
Audiencia.

Provin-
cia de el
Tucumã.

Provincia , i Governacion de Tucumã,
es toda Mediterranea : comiença su Dis-
trito desde la Tierra de los Chichas , que
son de la Jurisdiccion de la Villa Impe-
rial de Potosi , està en el parage de la
Ciudad de la Asumpcion del Rio de la
Plata , como 100 Leguas de la Costa de
la Mar del Sur , confina con la Provin-
cia de Chile : es Tierra de buen temple,
medianamente fertil , i hasta aora sin Mi-
nas de Plata , ni de Oro : hai en ella al-
gunos Pueblos de Castellanos , en vn
Obispado , que son de la Ciudad de San-
tiago del Estero , que al principio la nom-
braron del Barco , en 28 Grados de al-
tura , 185 Leguas del Potosi , al Sur,
declinando algo al Oriente : reside aqui
el Governador , Oficiales del Hacienda,
i Caja Real , i el Obispo , i la Cate-
dral.

Santiago
del Este-
ro.

Talavera

San Mi-
guel.

La Ciudad de Santa Maria de Ta-
lavera , 45 Leguas de Santiago , al Nor-
te , i 40 de Potosi , en 26 Grados. La
Ciudad de San Miguel de Tucumã , 28.
Leguas de Santiago , al Poniente , en el
Camino de los Charcas , en 27 Grados:
poblaronse en esta Governacion , en tiem-
po de D. Garcia de Mendoza , siendo Vi-
sorrei su Padre el Marqués de Cañete.
La Nueva Londres , i Calchaque , que
llamaron Nueva Cordura , en la Provin-
cia de los Jurias , i Draguitas , que se des-
poblaron dentro de pocos Años. La
Gente de esta Tierra anda vestida de La-
na , i de Cuero , labrado con policia , à
manera de Guadamacci de Castilla : criafe
mucho Ganado de la Tierra , por causa

de las Lanãs , de que se aprovechan : tien-
nen mui cercanas las Poblaciones vnãs
de otras , i los Pueblos son chicos , por-
que no hai mas de vna Parentela en ca-
da vno : estãn en redondo , cercados con
Cardones , i Arboles espinofos , por las
Guerras , que entre ellos tenian : son
grandes Labradores , i es Gente que no
se embriaga , porque no se dà al beber,
como otras Naciones de estas Indias : hai
en la Provincia siete Rios caudales , i
mas de 80 Arroios de buenas Aguas , i
grandes Pastos : el Invierno , i el Vera-
no es à los tiempos que en Castilla : es
Tierra sana , de buen temple , i los pri-
meros que entraron en ella , fueron los
Capitanes Diego de Rojas , Felipe Gu-
tierrez , i Nicolãs de Heredia , i llegaron
à descubrir por esta parte el Rio de la
Plata , hasta la Fortaleza de Gaboto.

Aqui entra la Tabla trece.

CAP. XXII. Del Distrito del
Reino de Chile.



No de 1534. en To-
ledo fue proveido
D. Diego de Alma-
gro , por Governador de 200 Leguas
de Tierra , mas ade-
lante de la Governacion del Marqués
D. Francisco Piçarro , àcia el Estrecho
de Magallanes , intitulado à esta parte,
la Governacion de la Nueva Toledo : fue
à pacificar esta Tierra , i porque la des-
amparò , se encargò Año de 1537. al
Marqués D. Francisco Piçarro , i el la
encomendò Año de 1540. al Capitan
Pedro de Valdivia , i fue con 150 Cas-
tellanos : estãn todas las Tierras de este
Reino al Sur , de la Linea Equinocial,
en mas Austral altura , que el Reino del
Perù , i sus Provincias dentro de la Tor-
rida , desde la Equinocial , hasta el Tro-
pico de Capricornio , que pasa por vn
despoblado , que llaman de Atacama,
que està de 23 Grados , hasta 26 , i lue-
go comiença el Reino de Chile , que
los Indios dicen Chille ; i antes de la
Tierra poblada , està en 23 Grados , i
tres quartos , el Rio de la Sal , que de el
Leste de la Cordillera , corre la buel-
ta del Oeste , hasta la Mar , por vn Va-
lle mui hondo ; i aunque lleva el Agua
mui

mui clara , todo quanto mojan de ella,
los Cabalios para beber , se les quaja
con la calor del Sol ; i es tan pura Sal,
el Agua , que no se puede beber , i en
las Riberas està quajada : està el Rio
antes de entrar en la primera Provincia

cia , que estava en esta Tierra ; i hai en
ella dos Obispados , sufraganeos al Ar-
gobispado de los Reies. En el Obispa-
do de Santiago hai quatro Pueblos. Santiago.
La Ciudad de Santiago , en tiempo la
primera Poblacion de Chile : fundola



DESCRIPCION

13 DE

Hai en esta Governacion once Pue-
blos de Castellanos , con vn Governador,
subordinado en las cosas del Go-
vierno al Visorrei , i Audiencia de el
Perù , despues que se quitò la Audien-

tuvo au deue el Año de 1507. naita
el de 1574. Hai Monasterios de Do-
minicos , Franciscos , i de la Merced.
El Puerto de esta Ciudad està en vna
Ensenada , al reparo de vna Isla.

Santiago.

La Sere-
na.

Mendoza

San Juan
de la Fró-
tera.

Obispado
de la Im-
perial.

La Con-
cepcion

La

CAPITULO ALPENSINA

del Audiencia de los Charcas.

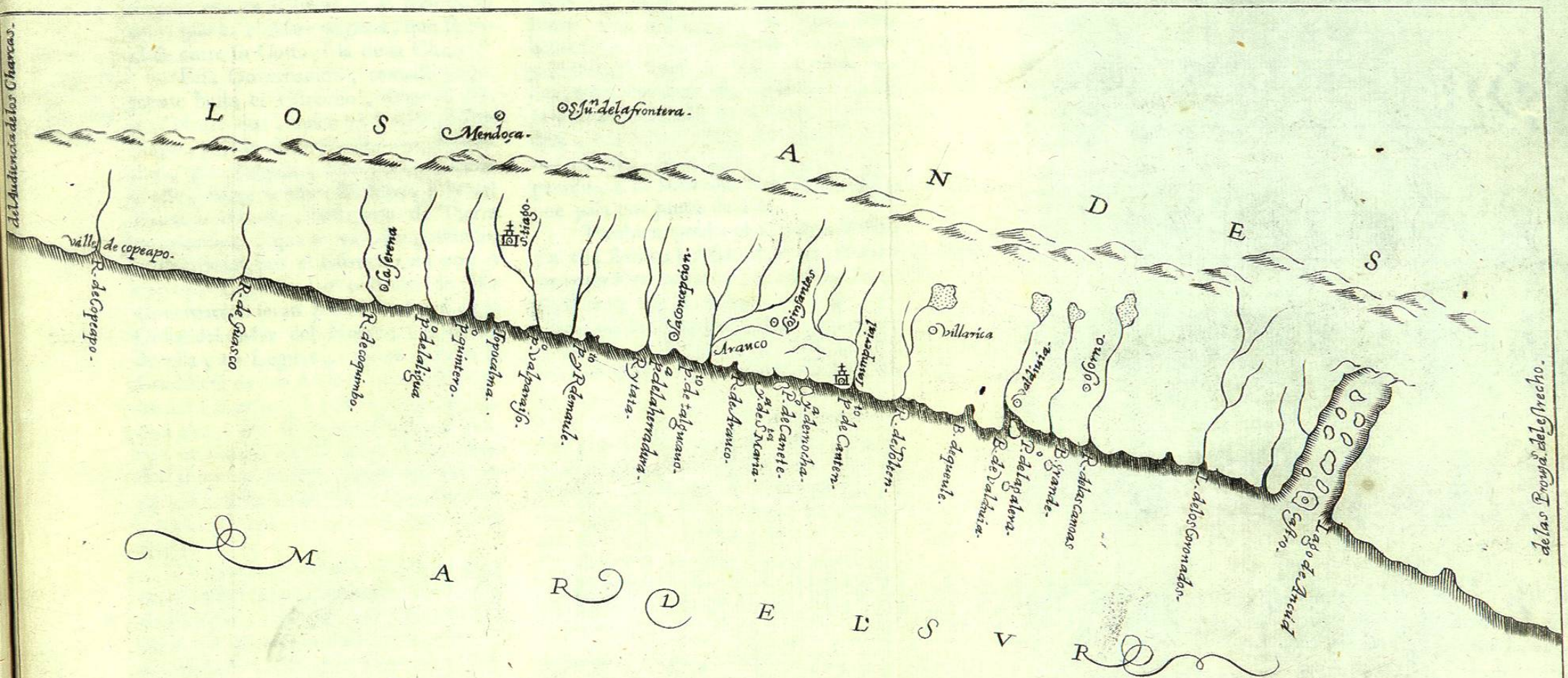

DESCRIPCION DE LA PROVINCIA
DE CHILE.

de su Hijo D. Garcia de Mendoza, bol-
vió el Capitan Nuflo de Chaves a poblar
esta Ciudad, aunque salio del Rio de la
Plata, con fin de descubrir las Provincias
del Dorado.

En la Costa de esta Audiencia, que

de las Lanas, de que se aprovechan: tie-
nen mui cercanas las Poblaciones vnas
de otras, i los Pueblos son chicos, por-
que no hai mas de vna Parentela en ca-
da vno: estan en redondo, cercados con
Cardones, i Arboles espinosos, por las

Puertos,
i Puntas
de la Cos-
ta de esta
Audien-
cia.

Provin-
cia de el
Tucumã.

Santiago
del Este-
ro.

Talavera

San Mi-
guel.

Gente de esta Tierra anda vestida de La-
na, i de Cuero, labrado con policia, a
manera de Guadameci de Castilla: criafe
mucho Ganado de la Tierra, por causa

tres quartos, el Rio de la Sal, que de el
Leste de la Cordillera, corre la buel-
ta del Oeste, hasta la Mar, por vn Va-
lle mui hondo; i aunque lleva el Agua
mui

mui clara, todo quanto mojan de ella,
los Caballos para beber, se les quaja
con la calor del Sol; i es tan pura Sal,
el Agua, que no se puede beber, i en
las Riberas esta quajada: esta el Rio
antes de entrar en la primera Provincia
de Chile, 22 Leguas, adonde estan
los Xagueyes, que son Pozos de Agua,
porque no hai otra en las 22 Leguas; i
todo el Reino esta dentro de la Zona,
que los Antiguos llamaron Desierta, que
es mui poblada de Indios blancos, i esta
situado en las Riberas de la Mar de el
Sur, que es el *Mare magnum*, que se in-
cluie entre su Costa, i la de la China.

Esta Governacion, tomada larga-
mente hasta el Estrecho, tiene de lar-
go, Norte Sur, desde el Valle de Co-
piapo, por donde comienza en 27 Gra-
dos, 500 Leguas, i de ancho, Leste
Oeste, desde la Mar del Sur, a la del
Norte, de 400, hasta 500 de Tierra
por pacificar, que se va enfangostando,
hasta quedar, por el Estrecho en 90, o
en 100 Leguas: Lo poblado de esta
Governacion seran 300, a lo largo de la
Costa del Mar del Norte; i lo ancho
de ella, 20 Leguas, i menos, hasta la
Cordillera de los Andes, que acaba cer-
ca del Estrecho, i pasa por este Reino
mui alta, i casi siempre cubierta de Nie-
ve: es toda la Tierra llana, a lo menos
sin aspereza notable, salvo adonde lle-
ga la Cordillera del Peru, que se va re-
matando a dos, i a tres Leguas de la
Costa.

El temple, i calidad de ella, aunque
no es sin diferencia alguna, por la variedad
de las alturas, en que esta toda junta, es
de lo mejor, i mas habitable, que hai
en las Indias, en temperamento seme-
jante al de Castilla, en cuija altura ope-
rita viene a estar casi toda, i en abun-
dancia, i bondad de Mantenimientos, i
fertilidad de todas las cosas, riqueza de
Minas, i Metales, i fuerza, i vigor de
los Naturales; porque por ser tan Guer-
reros, han sido siempre malos de pacifi-
car, i hai muchos de Guerra en los
Montes, i Quebradas del fin de la Cor-
dillera, Provincias de Arauco, Tuca-
pel, i Valle de Purén, Terminos, i
Comarca entre la Ciudad de la Con-
cepcion, i los Confines, i la Impe-
rial.

Hai en esta Governacion once Pue-
blos de Castellanos, con vn Governa-
dor, subordinado en las cosas del Go-
vierno al Visorrei, i Audiencia de el
Peru, despues que se quitò la Audien-

cia, que estaba en esta Tierra; i hai en
ella dos Obispados, sufraganeos al Ar-
cobispado de los Reies. En el Obispa-
do de Santiago hai quatro Pueblos.
La Ciudad de Santiago, en tiempo la
primera Poblacion de Chile: fundola
Año de 1541. el Capitan Pedro de Val-
divia, esta en 34 Grados, i vn quarto
de altura, 77 de longitud, 1980 Le-
guas de Toledo, por linea recta, 15
de la Mar, i 10 mas adelante del Valle
de Chile, que llamaron al principio
Nuevo Extremo. Reside en ella la Ca-
tedral, con Monasterios de Dominicos,
Franciscos, i de la Merced, en Comar-
ca fertil de Trigo, i Vino, i otras co-
sas, i de mui ricas Minas de Oro, i en
su Jurisdiccion mas de ochenta mil In-
dios, en veinte i seis Repartimientos.
Sirvese esta Ciudad del Puerto de Val-
paraiso, a la boca del Rio Topocalma,
que pasa por junto de ella.

Tambien poblò el Capitan Valdi-
via a la Serena, Año de 1544. junto a
vn buen Puerto: es el primer Pueblo de
Castellanos, a la entrada de Chile, 60
Leguas de la Ciudad de Santiago, como
al Norte, desviada al Poniente, jun-
to a la Mar, en el Valle de Coquimbo,
con Monasterios de Franciscos, i
de la Merced. No llueve en ella, sino
tres, o quatro veces al Año; i en las
Tierras antes de ella nunca llueve. El
Puerto, que llaman de Coquimbo, esta
en 32 Grados: es vna buena Ensenada,
adonde hacen escala los Navios del Pe-
ru. En la Provincia de Chucuito, que
es de la otra parte de la Cordillera de
los Andes, en Tierra fria, i esteril, es-
tan la Ciudad de Mendoza, i la de San
Juan de la Frontera, que ambas las po-
blò D. Garcia de Mendoza. La de Men-
doza, en el Parage de Santiago, como
40 Leguas de ella, de Camino dificul-
toso, por la Nieve, que hai en los An-
des. La Ciudad de San Juan de la Fron-
tera esta al Sur de la de Mendoza.

En el Obispado de la Imperial, hai
siete Pueblos de Castellanos, que son,
la Ciudad de la Concepcion, en 37
Grados de altura, 70 Leguas al Sur de
la de Santiago, junto a la Mar: poblò
la Pedro de Valdivia, Año de 1550.
Residen en ella los Gobernadores, des-
pues que se quitò el Audiencia, que es-
tuvo alli desde el Año de 1567. hasta
el de 1574. Hai Monasterios de Do-
minicos, Franciscos, i de la Merced.
El Puerto de esta Ciudad esta en vna
Ensenada, al reparo de vna Isla.

Santiago.

La Sere-
na.

Mendoza

San Juan
de la Fro-
ntera.

Obispado
de la Im-
perial.

La Con-
cepcion.

Villanueva de los Infantes.

La Ciudad de Villanueva de los Infantes, o de los Confines, poblòla Don Garcia de Mendoza, i el Governador Villagràn mandò, que se llamase de los Confines. Està 16 Leguas de la Concepcion, à la parte del Estrecho, ocho Leguas de la Cordillera de los Andes, i quatro de la que va por la Costa. Tiene vn Monasterio de Dominicos, i otro de Franciscos. Llegan à los Terminos de esta Ciudad los Indios de Guerra, i pasa por ellos el caudaloso Rio Biobio, i otros, que entran en el, i el Rio Nivequeten.

La Imperial.

Poblò la Ciudad de la Imperial Pedro de Valdivia, Año de 1551. que està en 39 Grados de altura, 39 Leguas de la Concepcion, à la parte del Estrecho, tres Leguas de la Mar, adonde reside la Catedral, con vn Monasterio de Franciscos, i otro de la Merced, i en su Comarca mas de ochenta mil Indios, con otros muchos que estàn de Guerra en sus Terminos. Pasa junto à ella el Rio Cauten, que se navega hasta la Mar, aunque el Puerto no es bueno, ni seguro. Tambien poblò à Villarica el Capitan Valdivia, diez i seis Leguas de la Imperial, como al Sueste, i como quarenta i quatro de la Concepcion, junto à la Cordillera Nevada, con vn Monasterio de Franciscos, i otro de la Merced, en Tierra fria, i esteril de Pan, i Vino.

Villarica.

Valdivia.

La Ciudad de Valdivia, à dos Leguas de la Mar, i cinquenta de la Concepcion, à la parte del Estrecho, tambien la poblò el Capitan Valdivia, con Monasterios de Dominicos, Franciscos, i de la Merced, en Comarca fertil de Trigo, i Semillas, i en partes Pastos buenos para Ganados, i sin Viñas. Suben las Mercaderias por el Rio de Valdivia, que pasa por junto à ella, i el Puerto està en la Boca de el, en quarenta Grados de altura. La Ciudad de Oforno, que poblò D. Garcia de Mendoza, sesenta Leguas, o mas de la Concepcion, à la parte del Estrecho, siete Leguas de la Mar. Tiene vn Monasterio de Dominicos, i otro de Franciscos, con otro de Monjas, en Tierra fria, sin abundancia de Mantenimientos, pero de mucho Oro, i en su Comarca docientos mil Indios de Repartimiento. La Ciudad de Castro, que se poblò siendo Governador de los Reinos del Perú, el Lic. Lope Garcia de Castro; la qual se llama, en Lengua de Indios, Chilùe, que es la vltima de lo

Oforno.

Castro.

poblado en Chile, en vna Isla, de las que hai en el Lago de Ancud, o Chilùe, i el Arcipelago està en quarenta i tres Grados de altura, quarenta i vna Leguas al Sur, de Oforno, con vn Monasterio de Franciscos, con doce mil Indios de Repartimiento, en su Comarca, que es vna Isla de cinquenta Leguas en largo, i de dos, hasta nueve, en ancho, que hizo la Mar, con otras grandes, rompiendo la Tierra, hasta la Cordillera de los Andes. Es Tierra montuosa, i cerrada, fertil de Trigo, i de Maiz, i Minas de Oro bolador, en la Plaia cosa pocas veces vista.

Chilùe.

El Governador Villagràn quitò el nombre à la Ciudad de Cañete, que poblò Don Garcia de Mendoza: mandòla llamar Tucapel, i despues la despoblò. Hai en esta Governacion, que comienza en veinte i dos Grados, el Puerto, i Rio de Copeapo; i al Sur de el, el de Guafco, en otro Rio, i el Coquimbo en treinta i dos Grados; i pasado este, el de la Cigua, en el Rio; i el de Quintero, à la Boca del Rio de Concagua, antes de el de Santiago, o Valparaiso; i el de Topocalma, en el Rio Maypa; i pasado el Rio de Maule, el Puerto de la Herradura, à la Boca del Rio Itata, antes de el de la Concepcion; en el Rio Grande de Biobio, al Norte, la Isla de Santa Maria, enfrente del Estado de Arauco, i Puerto de Cañete; i la Isla de Mocha mas al Sur, i el Puerto de Cauten, que es el de la Imperial; i al Sur el desembarcadero, i Rio de Tolten, antes del Puerto de Valdivia; i pasado este, la Punta de la Galea; i mas al Sur, Baia Grande, o Puerto de Oforno, en el Rio de las Canoas; i al Sur de el, como treinta Leguas, el Lago de los Coronados, el Rio mas ancho de este Reino; i al fin de este Reino, el Lago de Ancud.

Puertos, i Rios de esta Governación.

CAP. XXIII. De las Provincias de el Estrecho.

As Provincias del Estrecho de Magallanes, llaman lo que hai desde pasado el Rio de la Plata, por la Mar del Mediodia, desde lo vltimo de Chile, hasta el Estrecho, 200 Leguas antes de el, desde 42, o desde 43 Grados de altura, hasta 52, o mas, que aunque por ambas Mares se ha costado diverlas veces, i visto Gente en ellas,



ellas, hasta el mismo Estrecho, no se ha pacificado, ni hecho Poblacion, fino la que dejó el Armada, que llevó al Estrecho Diego Flores de Valdès, en la Boca de el Estrecho, à la parte de el Norte, Año de 1582. que se llamó la Ciudad de San Felipe, que por estar en tanta altura, no se pudo conservar, por la mucha frialdad; i por esto aquella Navegacion es dificil, i peligrosa, por las continuas tempestades, i grandes refriegas de vientos, que hai en todo tiempo.

Puertos, Cabos, i Puntas de estas dos Costas.

Los Puertos, Cabos, i Puntas de la Costa, de vna, i otra Mar, hasta el Estrecho, aunque son muchos, i algunos están señalados en las Cartas de marear, no consta enteramente de los que son, ni hai Relacion cierta de todos; i los mas conocidos de la Costa, desde Chile, hasta el Estrecho, que corre desde Valdivia, como 100 Leguas al Oes Sudueste, son, el Cabo de San Andrés, en quarenta i siete Grados, desde donde buelve la Costa derecho al Sur, hasta el Estrecho, por el Cabo de San Romàn, en 48 Grados, i cerca de el, la Isla de Santa Catalina, junto à la Baia Grande, que llaman de el Alcarchofada; i dentro de ella, la Baia de Nuestra Señora, i la Isla de Santa Barbara; i mas adelante los Puertos de Hernan Gallego, en 48 Grados, i dos tercios; i la Baia de los Reies, diez i ocho Leguas de el Puerto de Hernan Gallego; i la Baia de San Juan en cinquenta Grados, i vn tercio; el Cabo de San Francisco en cinquenta i vno, por donde entran algunos Canales à Tierra; i la Isla de la Campana, once Leguas de San Francisco, tambien con algunos Canales, que no se han navegado la Tierra adentro; i la Baia de San Laçaro, en 52 Grados, con seis Canales à los lados, que entran mui anchos, i largos à vnas, i à otras partes, que tampoco se han navegado; i vn Arcipelago de Islas, que siempre se dijo, que hai à la parte del Sur, cerca de la Boca del Estrecho; lo qual niega D. Ricardo Aquines: porque dice, que à esta Boca del Estrecho, à la Vanda del Sur, no hallò mas de quatro Isletas, i vna en medio, à manera de Pan de Açucar; i que por lo menos, están desviadas seis Leguas de la Boca de el Estrecho; i que el Arcipelago està à vn lado: i tiene por cierto, que es lo que dicen, que es la Tierra-firme de la Vanda del Sur

al Estrecho, i que no hai Tierra-firme.

Estrecho de Magallanes.

El Estrecho, aunque le pasaron de la Vanda del Sur à la del Norte, por orden del Visorrei D. Francisco de Toledo, Pedro Sarmiento, i Anton Pablo Corfo, i se sabe, que està de 52 Grados, hasta 53 de altura, adonde llega lo mas Austral, i que de largo tiene de ciento i diez Leguas, à ciento i quince, poco mas, o menos, i de ancho, desde vna, hasta diez, nunca se ha acabado de navegar, desde la Mar de el Sur, à la del Norte, ni los Corsarios, que la han pasado de Norte à Sur, se ha entendido, que han buuelto por el. El referido D. Ricardo Aquines dice, que anduvo muchos Dias por el Estrecho; i afirma, que toda la Tierra de la Vanda del Sur no es Tierra-firme, fino muchas Islas, que llegan à 56 Grados, lo qual pudo saber, porque corrió hasta los dichos 56 Grados, por enmedio de aquellas Islas; i visto que no descubria fino Mar, bolvió à seguir el derrotero, que llevaba por el Estrecho; i que esto no puede dejar de ser, por las diferencias de Mares, que causan la multitud de entradas, que hai por entre las Islas: i que el habitacion de ellas es de Gente de la Vanda del Norte, que pasa à las dichas Islas à sustentarse de Pesquerias, i se buelve à sus tiempos à su Tierra; i que esto comprehendió de muchas cosas, en especial de no haver visto Poblacion firme, fino algunos Ranchos, que los Indios hacen de prestado: lo mismo dijo Francisco Draque, porque le sucedió, quando pasó el Estrecho, Año de 1579. que despues de desembocado à la Mar del Sur, bolvió corriendo, con fortuna, rodeando este Arcipelago, hasta la Boca de la Mar de el Norte, i por el mismo camino, que havia corrido, siguió su navegacion à la Mar del Sur.

Las partes mas señaladas de el Estrecho, à la entrada del Sur, son, el Cabo Descado, en cinquenta i tres Grados; i la Canal de Todos Santos, veinte i dos Leguas de la Boca, mui ancha, i larga; i pasada ella, el Puerto de la Traicion; i despues otra Canal grande larga, que corre al Norueste; i la Campana de Roldàn, vna Peña grande enmedio, al principio de vn Canal: dieronla este nombre, porque la fue à reconocer vno de los Compañeros de Magallanes, llamado

G 2 Rol.

102000 50 40