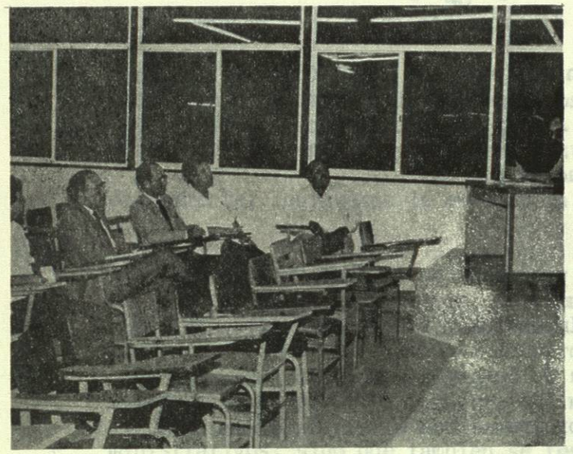

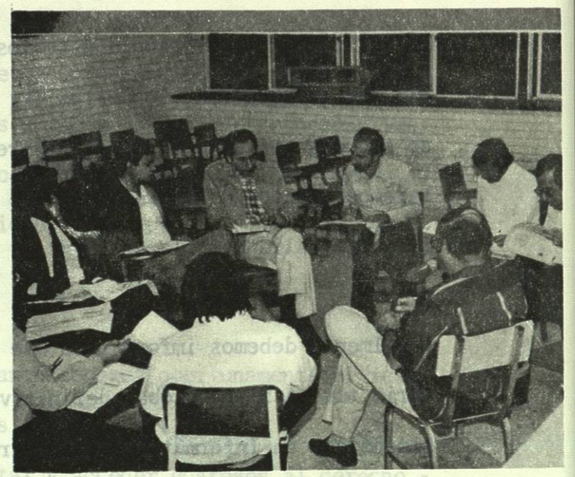

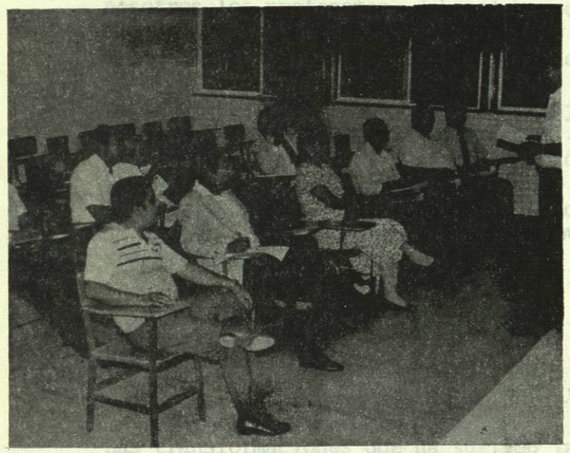

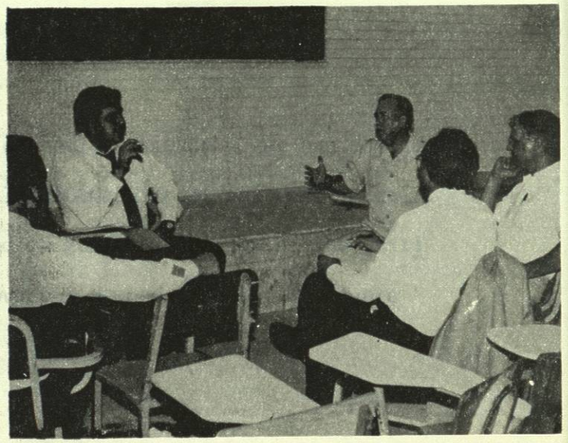

5.- SISTEMA DE ENSEÑANZA ABIERTA SUPERIOR.-

La Coordinación de este sistema está a cargo del Profr. y C.P. Francisco J. Jardínes Garza. La enseñanza abierta que también podemos llamar - personalizada, ha crecido en importancia y calidad dentro de nuestra Facultad, ya que su alumnado se duplicó y se lograron buenos avances en la preparación de material didáctico.

El Sistema Abierto requiere de una organización eficaz y de una labor de investigación académica constante, que le permita anticiparse a los requerimientos de los estudiantes más avanzados. Nuestro Sistema de Enseñanza Abierta Superior cuenta con tal organización y sistema.

Además de atender, oportunamente todas las solicitudes de asesoría y evaluación de los estudiantes, se diseñan los reactivos por unidades del - plan nuevo de la carrera de Contador Público para el 8o. y 9o. semestre y el plan nuevo de Lic. en Administración para el 6o. y 7o. semestre.

La población en el Sistema Abierto pasó de 379 el año pasado a 862 alumnos en el presente, todos ellos recibieron pláticas de orientación sobre el - funcionamiento del sistema al inicio y durante el semestre.

Otras actividades realizadas por el Departamento fueron las siguientes:

= Se atendieron las solicitudes de asesoría del Sistema Tradicional conforme a los recursos disponibles.

= Durante los semestres, se atendieron en todo momento a maestros y alumnos, en los planteamientos presentados a este Departamento.

154143

= Se ofreció información, sobre el funcionamiento del Sistema Abierto a los alumnos interesados en ingresar al inicio y durante los semestres.

= Se presentó formalmente a la dirección de la escuela el Proyecto del Reglamento sobre evaluaciones con la finalidad que le dé el curso correspondiente.

= Se realizó el inventario y depuración que cada semestre se hace del banco de reactivos para adaptarlo a las necesidades actuales.

= Se desarrollaron, con apoyo de nuestros pasantes que cubren un Servicio Social, los siguientes programas de trabajo que constituyen la base fundamental del servicio que presta el S.E.A.S.

1.- Servicio Social
2.- Inscripción e información académica sobre los servicios que presta el S.E.A.S.
3.- Informes mensuales sobre actividades de las áreas académicas.
4.- Banco Central de Exámenes.
   a) Servicio a los alumnos.
   b) Actualizar, completar y renovar banco de exámenes.
   c) Informes mensuales estadísticos.
      1.- Exámenes por materias
      2.- Exámenes por unidad
      3.- Kárdex S.E.A.S.
   d) Maestros control de actividades

5.- Area de exámenes: Vigilancia, control y seguimiento de evaluaciones presentadas.

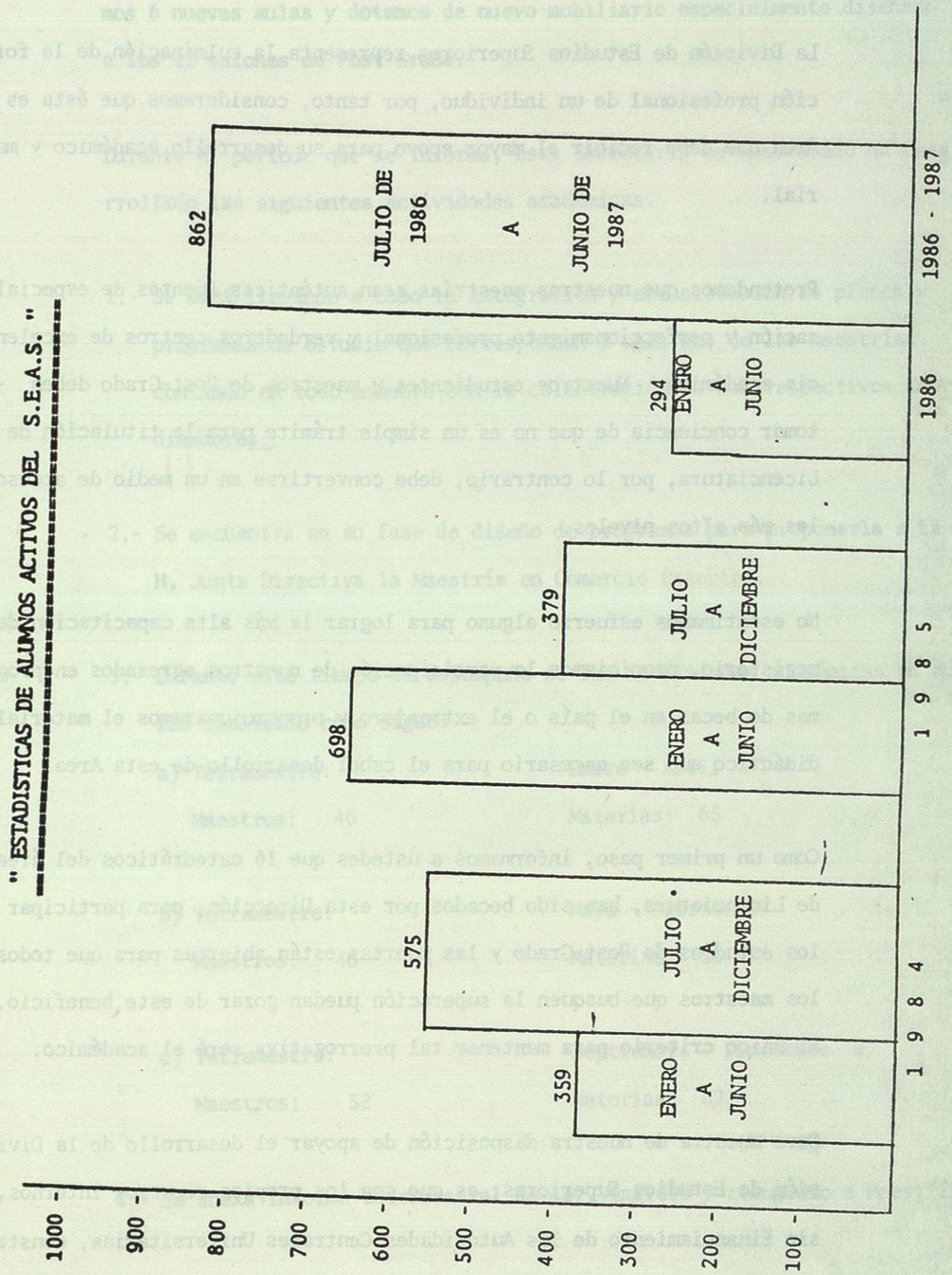

6.- SECRETARÍA DE POST-GRADO.-

La División de Estudios Superiores representa la culminación de la formación profesional de un individuo, por tanto, consideramos que ésta es un Area que debe recibir el mayor apoyo para su desarrollo académico y material.

Pretendemos que nuestras maestrías sean auténticas fuentes de especialización y perfeccionamiento profesional y verdaderos centros de excelencia académica. Nuestros estudiantes y maestros de Post-Grado deben tomar conciencia de que no es un simple trámite para la titulación de la Licenciatura, por lo contrario, debe convertirse en un medio de acceso a los más altos niveles.

No escatimamos esfuerzo alguno para lograr la más alta capacitación del magisterio, propiciamos la participación de nuestros egresados en programas de becas en el país o el extranjero y proporcionaremos el material didáctico que sea necesario para el cabal desarrollo de esta Area.

Como un primer paso, informamos a ustedes que 16 catedráticos del área de Licenciatura, han sido becados por esta Dirección, para participar en los estudios de Post-Grado y las puertas están abiertas para que todos los maestros que busquen la superación puedan gozar de este beneficio. El único criterio para mantener tal prerrogativa será el académico.

Otra muestra de nuestra disposición de apoyar el desarrollo de la División de Estudios Superiores, es que con los propios recursos internos, sin financiamiento de las Autoridades Centrales Universitarias, construí

mos 6 nuevas aulas y dotamos de nuevo mobiliario especialmente diseñado a los 12 salones de Post-Grado.

Durante el período que se informa, esta Secretaría de Post-Grado ha desarrollado las siguientes actividades académicas.

1.- Se está llevando a cabo la integración y actualización de planes y programas de estudio que corresponden a cada una de las maestrías contando en todo momento con la colaboración de sus respectivos Coordinadores.

2.- Se encuentra en su fase de diseño de programas para proponerla a la H. Junta Directiva la Maestría en Comercio Exterior.

3.- Durante este tiempo el desempeño de las actividades académicas en aula fué realizado como sigue:

a) Tetramestre: Enero - Abril '87
Maestros: 46 Materias: 65

b) Tetramestre: Mayo - Agosto '87
Maestros: 46 Materias: 58

c) Tetramestre: Septiembre - Diciembre '87
Maestros; 52 Materias: 69

4.- Se anexa informe tetramestral de 1er. ingreso y reingreso a Maestría