La Informática avanza aceleradamente, si nuestra Facultad no se involucra en estos avances, pronto tendremos un Centro de Informática inadecuado. Desde ahora hacemos un llámado a estudiantes y maestros, Autoridades Universitarias y Gubernamentales, empresarios y demás fuezas vivas de nuestra comunidad, para que estén conscientes de este problema y nos ayuden a resolverlo.

Nos urge crear un organismo que gestione o promueva la adquisición de un nuevo equipo completo y que propicie la capacitación y el desarrollo del recurso humano para su manejo. Esto es un reto de todos.

¡ Vamos a Cumplirlo !

9.- SECRETARÍA DE SERVICIOS EDUCACIONALES.-

Esta Secretaría que tiene por objeto complementar la formación de nuestros estudiantes a través de la planeación y desarrollo de actividades culturales, sociales, deportivas y de recreación, tuvo durante este período resultados altamente satisfactorios, gracias a la conducción del C.P. José Antonio Martínez González y a la entrega de sus colaboradores; C.P. y Lic. Humberto M. Infante Castañeda, Lic. Ma. Cristina Rodríguez Saucedo, Lic. Guadalupe Irene Castillo Terán, Lic. Jesús Vela García, Lic. Marco Antonio Alfaro y Lic. Melesio Flores Alvarez.

9.1.- SERVICIOS EDUCATIVOS.-

El primer contacto del egresado de Preparatoria con nuestra Facultad (a través de las pláticas de orientación, los trámites de pre-inscripción, la aplicación del examen de selección y la participación en los cursos inductivos), es con esta Secretaría, que ha puesto especial esmero en que la imagen que reciben los alumnos de primer ingreso, sea altamente positiva y motivante.

A pesar de las limitaciones de cupo, se ha satisfecho en términos generales, la demanda de ingreso a nuestra Facultad, que es la segunda más numerosa de toda la Universidad.

También es tarea de los Servicios Educativos, organizar la ceremonia de

premiación a los alumnos que ocupan cada semestre los primeros cinco lugares de cada grupo de acuerdo con nuestro Reglamento. Se ha continuado exitosamente con la práctica de invitar a los señores padres de familia de estos alumnos, la cual fué implantada por esta Administración a mi cargo, para compartir con ellos la satisfacción por el logro obtenido.

Como vehículo de información, se diseñaron, imprimieron y difundieron folletos del plan de estudios de las tres carreras, así como guías de trámite de nuevo ingreso y se realizaron visitas a las diversas Preparatorias de la Universidad.

Todos estos cursos, sufrirán una transformación a partir de 1988, pues tenemos la intención de mejorarlos superando el nivel que ya tienen.

9.2.- ACTIVIDADES CULTURALES.-

Las actividades extracurriculares que coadyuvan a la formación integral de nuestros alumnos, recibieron un especial impulso en este período. Así se integró nuevamente la Rondalla, Grupos de Danza Folklórica, Danza Contemporánea, Teatro, Aeróbics y la Porra Femenil.

No escatimamos esfuerzo alguno para el desarrollo de estas actividades, pero hacemos énfasis en que nuestros estudiantes deben atender primeramente sus labores académicas.

Nuestros grupos culturales, tuvieron una actuación sobresaliente en los festejos del XXXV Aniversario y particularmente nuestra Rondalla ha sido solicitada para actuar ante diversas Instituciones.

En colaboración con algunas maestras, se organizó un ciclo sobre Valores Humanos, enfocado hacia el estudiante del sexo femenino, los que tuvieron tan excelente aceptación que nos motiva a continuar promoviéndolos en el futuro cercano.

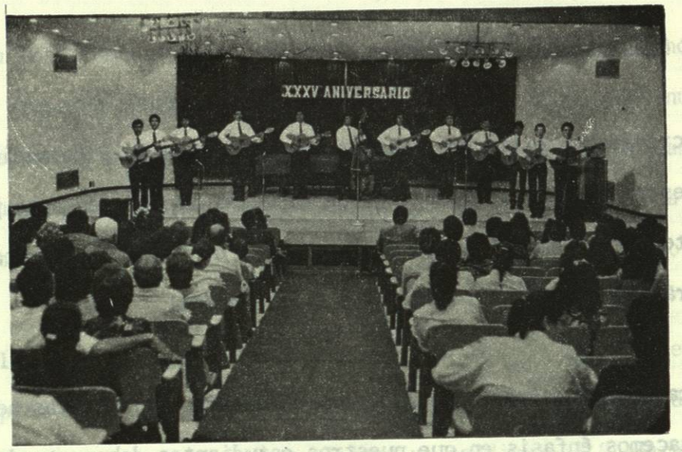

9.3.- LIBRERÍA.-

Como un servicio a nuestros estudiantes y maestros, ha funcionado con eficiencia la Librería de la Facultad, en donde se expenden los libros editados por FACPYA, así como papelería y otros artículos necesarios para la enseñanza.

Gracias al convenio existente con la Librería Universitaria, la Biblioteca de nuestra Facultad recibió un donativo de $800,000.00 en libros como una gratificación por facilitarles la promoción de sus textos en temporada escolar.

9.4.- BIBLIOTECA.-

A efecto de brindar una mejor atención al creciente número de usuarios, se reorganizó la administración de la Bilioteca y se realizaron algunas obras de ampliación, se adquirió mobiliario y se compraron los libros más solicitados, así como suscripciones a diversas publicaciones períodicas para incrementar el acervo.

Se nombró un responsable de la administración y se organizó un control más efectivo en el servicio de préstamos de libros así como de ficheros y se procedió a la catalogación y clasificación de los libros existentes la cual lleva un avance de un 90%.

Nuestra biblioteca es utilizada normalmente como sala de lectura por estudiantes y maestros, porque las solicitudes de préstamo son mucho menores a la asistencia que se observa.

Durante este período se inició y se concluyó un inventario computarizado de todos los volúmenes existentes clasificándolos por autor, título y materia.

Se recibieron 842 libros como donativos de los pasantes de la Facultad. También se recibieron donativos del Instituto Nacional de Estadística, Geografía é Informática y de la Librería Universitaria.

Se realizaron suscripciones a las publicaciones periódicas de diversos or

ganismos como el Banco de México, Cámara Nacional de la Industria de la -- Transformación de N.L., Bolsa Mexicana de Valores, Banco Nacional de Comercio Exterior, S.N.C., y Asociación de Ejecutivos de Finanzas, que están a disposición de los lectores.

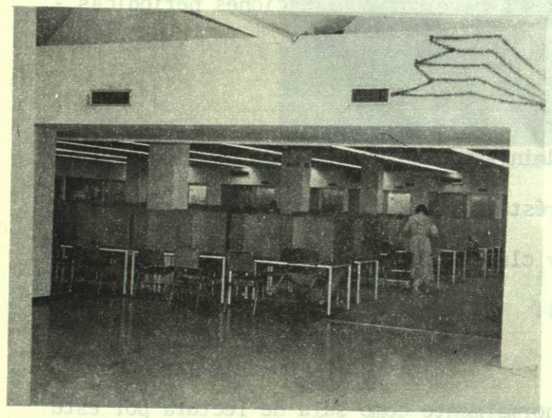

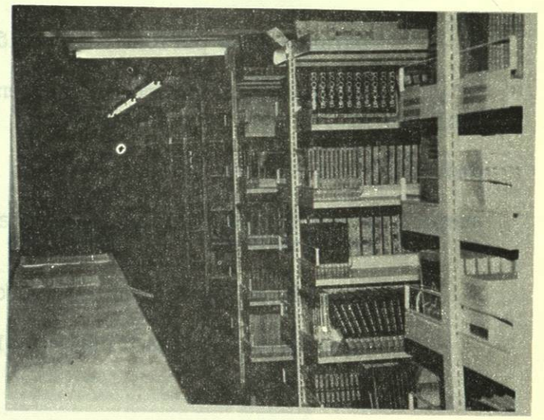

9.5.- SERVICIO SOCIAL, BECAS Y BOLSA DE TRABAJO.-

Son diferentes las actividades que desarrolla este Departamento para apoyar a los estudiantes, a través de la tramitación de Becas a nivel de Licenciatura y de Maestría, como de la colocación de los estudiantes y pasantes para que desarrollen su servicio social y para facilitarles la colocación como profesionistas en el medio empresarial.

En el período de este informe se registraron un total de 1,156 alumnos para prestar su Servicio Social, los cuales se entrevistaron y capacitaron adecuadamente en coordinación con el departamento central de Servicio Social de Rectoría para su asignación a diversas dependencias.

Se participó también en el Cuarto Congreso Nacional de Servicio Social, - presentando la ponencia titulada "Modelo Administrativo para el Desarrollo del Servicio Social en las Universidades Mexicanas".

También participamos en la Tercera exposición de Servicio Social de la -- Universidad en la Capilla Alfonsina, presentando un módulo alusivo al desarrollo del Servicio Social de FACPYA.

Por lo que toca a Bolsa de Trabajo, se recibieron requisiciones de 72 empresas, recomendando nosotros un total de 1,250 personas para los diversos puestos que se ofrecían.

Del 1o. de Noviembre de 1986 al 31 de Octubre de 1987, la Dirección a mi

cargo, ha concedido un total de 92 becas y medias becas para estudios de Post-Grado a igual número de solicitantes, en su mayoría maestros de nuestra Facultad, pues nuestro deseo es apoyarlos para su desarrollo personal y profesional.

9.6.- ACTIVIDADES DEPORTIVAS.-

Se ha seguido con el plan de impulsar una mayor participación del estudiantado en FACPYA, a la fecha se han integrado los siguientes equipos:

= Equipo de Futbol Soccer
= Equipo de Futbol de Salón
= Equipo de Volibol
= Equipo de Basketbol
= Equipo de Karate
= Equipo de Futbol Americano
= Equipo de Natación
= Equipo de Softbol
= Equipo de Ajedrez

En los Torneos Intra-Universitarios de Septiembre a Diciembre de 1987, se obtuvieron los siguientes lugares:

= Ajedrez Femenil	1er. Lugar
= Basketboll Femenil	1er. Lugar
= Ciclismo	3er. Lugar
= Futbol Americano	3er. Lugar
= Futbol Soccer Mayor	3er. Lugar

= Karate Femenil	3er. Lugar
= Levantamiento de Pesas	3er. Lugar y 2 Segundos Lugares
= Natación Femenil	1er. Lugar
= Natación Varonil	4to. Lugar
= Softboll Femenil	3er. Lugar
= Tenis Novatos Varonil	4to. Lugar
= Voleibol Juvenil Femenil	1er. Lugar
= Voleibol Juvenil Varonil	3er. Lugar

Nuestra Facultad se ha preocupado por el impulso de buenos estudiantes en primer término, ya que como requisito para ingresar a formar parte de un equipo representativo, el estudiante deberá contar con buenas calificaciones para ser admitido en el mismo. De esta forma nuestros equipos están representados por quienes tienen mejor aprovechamiento en sus estudios.

Así mismo queremos reconocer el entusiasmo y el esfuerzo hecho por todos los estudiantes en los eventos deportivos, por lo que los felicitamos de una forma sincera a todos los participantes haciéndoles saber que siempre contarán con nuestro decidido apoyo.

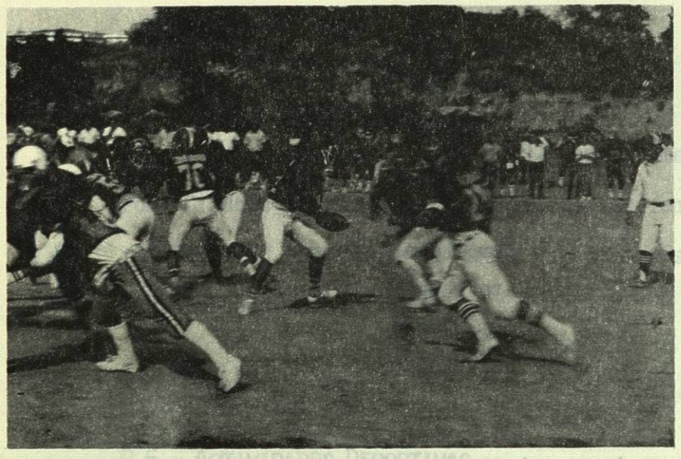

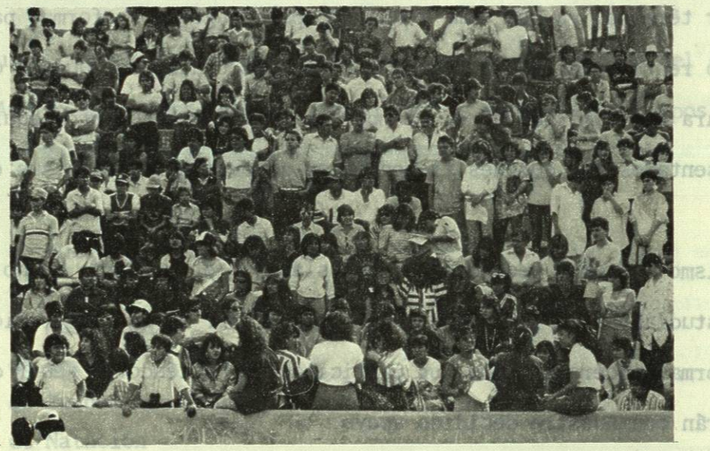

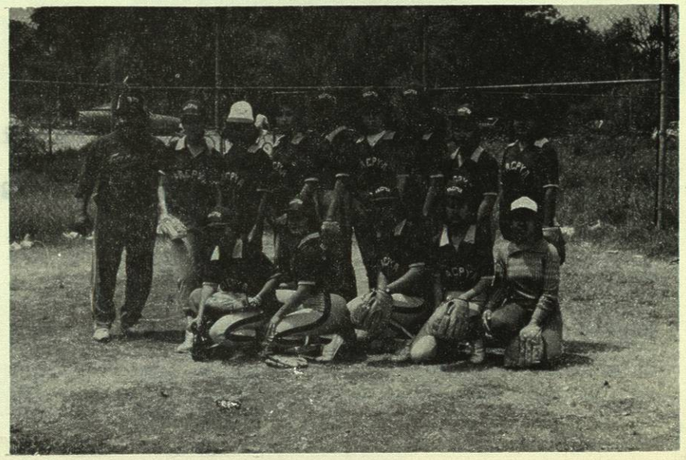

10.- UNIDAD LINARES.-

Con mucho orgullo informamos a ustedes que nuestras gestiones para conseguir un edificio propio para nuestra Unidad Linares, están por culminar y pronto este proyecto será una realidad.

La extensión de nuestra Facultad en aquella población, cuenta con un total de 360 alumnos y una planta de 14 maestros lo que la convierte no tan solo en la Escuela más numerosa, sino que su alumnado supera al resto de las Facultades de Linares en forma conjunta.

En el último semestre que se inició en Agosto de 1987, tuvimos un ingreso de 92 nuevos alumnos, de tal manera que hubo necesidad por primera ocasión de abrir 2 grupos.

10.1.- APOYO ACADÉMICO.-

Los maestros de FACPYA han colaborado gustosos para apoyar académicamente a sus compañeros de Linares y además de invitarlos a los diversos eventos que aquí se han realizado, tuvimos la oportunidad de celebrar 2 cursos en aquella ciudad; el primero de ellos fué sobre la Reforma Fiscal de 1987 y el segundo sobre la preparación de las declaraciones anuales.

Por otra parte se creó el Departamento de Sistemas, adquiriéndose dos mi-