SEGURO DE VIDA MUTUALISTA

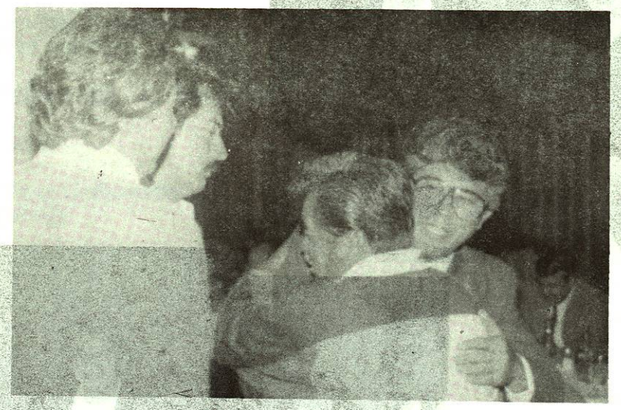

Desde diciembre de 1989, analizando que nuestros trabajadores intendentes son los más desprotegidos, pensamos en otorgarles un seguro de vida adicional que hasta la fecha se les sigue dando sin ningún costo para ellos. De esa forma en caso de fallecimiento del trabajador, la familia no queda desamparada y es un logro importante para quien más lo necesita.

Igualmente, el seguro mutualista que se otorga a los familiares del trabajador que por desgracia fallece, se ha estado entregando en forma inmediata a sus deudos, con el fin de que realmente sirva de apoyo y solución a problemas que se presentan en estos momentos de dolor, recuperándose el dinero hasta que se hace la deducción respectiva.

De esta manera se les proporciona diez mil pesos por cada trabajador para ayuda de funeral, este beneficio se otorga también en caso de fallecimiento del padre o la madre del trabajador.

Ciclo de Conferencias
Seminario de Actualización Académica
Area Histórico - Social

" Desafíos del Tratado de Libre Comercio a las Escuelas del Nivel Medio Superior "
DRA. MARIA DE IBARROLA
19 de Septiembre de 1991

" Alemania a un Año de la Unificación "
UTE HOFFMEISTTER
3 de Octubre de 1991

" Gramsci y el Futuro del Socialismo "
DR. JOSE FCO. GOMEZ HINOJOSA
14 de Noviembre de 1991

" Realidad Sociopolítica de América Latina Hoy "
(Algunas Perspectivas)
MTRO. MARIO CERUTTI
19 de Marzo de 1992

" La Enseñanza, sus recursos y su Problemática en el Nivel Medio Superior"
DR. LEONARDO IGLESIAS GONZALEZ
2 de Abril de 1992

" La Educación ante la Globalización de la Economía "
DR. CARLOS ENRIQUE LOPEZ GARCIA
8 de Mayo de 1992

" Proceso de Socialización del Docente como Intelectual Orgánico ante el Reto Educativo "
MTRA. ANITA BARABTARLO
19 de Junio de 1992

ACTIVIDADES ACADEMICAS

Prueba indudable de la dinámica que han generado los ciclos de conferencias sobre el área Histórico-Social, ofrecidos por la presente gestión administrativa, es la participación sin precedente de nuestros docentes en el Primer Congreso Universitario del área mencionada, celebrado en el mes de julio del presente. Nuestra preparatoria presentó 8 de las 16 ponencias registradas, por lo que seguiremos ofreciendo a nuestros docentes conferenciantes de primer nivel.

PRIMER CONGRESO UNIVERSITARIO AREA HISTORICO SOCIAL

PONENCIAS PRESENTADAS POR DOCENTES DE LA PREPARATORIA 3
TEATRO UNIVERSITARIO, UNIDAD MEDEROS
2 Y 3 DE JULIO

1.- "EL APRENDIZAJE GRUPAL: UNA ALTERNATIVA"	ANTROP. GUADALUPE PERALES E.	MESA 2	JUEVES 2 DE JULIO	12:45 HS.
2.- "ESTRUCTURA ACADEMICA Y ACTUALIZACION DINAMICA"	LIC. NICOLAS MIRELES BOTELLO	MESA 3	JUEVES 2 DE JULIO	10:45 HS.
3.- "LA DIDACTICA CRITICA: UNA ALTERNATIVA"	LIC. JOSE JAVIER RANGEL V. LIC. JESUS ESQUIVEL A. LIC. ARMANDO LOERA HERRERA	MESA 1	VIER. 3 DE JULIO	10:45 HS.
4.- "PROYECTO DE REVISION DEL PLAN DE ESTUDIOS, DEL AREA HISTORICO-SOCIAL EN LAS ESCUELAS PREPARATORIAS"	LIC. FRANCISCO GARCIA M.	MESA 1	VIER. 3 DE JULIO	11:10 HS.
5.- "ECOLOGIA: LA VIDA EN UNA ENCRUCIJADA"	LIC. HERMILO CISNEROS E.	MESA 1	VIER. 3 DE JULIO	11:40 HS.
6.- "ANALISIS DEL MATERIAL DIDACTICO DEL AREA HISTORICO SOCIAL"	LIC. SERGIO CHAPA DOMINGO	MESA 2	VIER. 3 DE JULIO	10:45 HS.
7.- "UNA EXPERIENCIA EN EL AULA"	LIC. GERARDO LEAL BLANCO	MESA 2	VIER. 3 DE JULIO	12:10 HS.
8.- "EL HOMBRE: EJE DE TRANSFORMACION UNIVERSAL"	LIC. NORMA A. VILLARREAL. C.	MESA 3	VIER. 3 DE JULIO	10:45 HS.

MEJORAS A LA ESCUELA

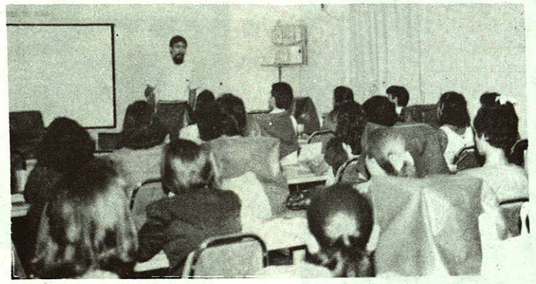

MEJORAS Y MANTENIMIENTO A LA ESCUELA

Uno de los principales problemas que aquejan a nuestra institución, han sido los servicios sanitarios, pues recibimos quejas de falta de mantenimiento y deterioro.

Desgraciadamente, el mal uso que algunos alumnos hacen de ellos, aunado al mal uso de gente extraña, hace que se dañen continuamente, por lo que nos vemos en la imperiosa necesidad de tratar de mantenerlos siempre en óptimas condiciones.

En este período se han reparado más de 25 baños con un mantenimiento permanente de los mismos, así mismo hicimos reparación de 5 baños del sistema abierto, instalando también 7 lavabos para uso de los alumnos y personal docente, remodelándose también los baños y regaderas del área docente..

Se inició la tarea de darle un nuevo aspecto a nuestra escuela para lo cual se pintaron más de 2,000 metros cuadrados en las áreas de Prepa Abierta, Planta Alta Sur, Area Central y Planta Baja Sur.

Se otorgó un mantenimiento general al edificio que ocupa nuestra imprenta para lo cual se le pintó totalmente, se le impermeabilizó, se instalaron tarimas, se cambió de lugar la maquinaria haciéndose nuevas instalaciones eléctricas y poniéndose lámparas nuevas en todas las áreas. Se adquirió un regulador para imprenta, se remodeló el cuarto de cámara, se puso estantería nueva, instalándose un protector de metal rígido al frente de la imprenta y está por terminarse un nuevo almacén de mantenimiento dentro de la misma.

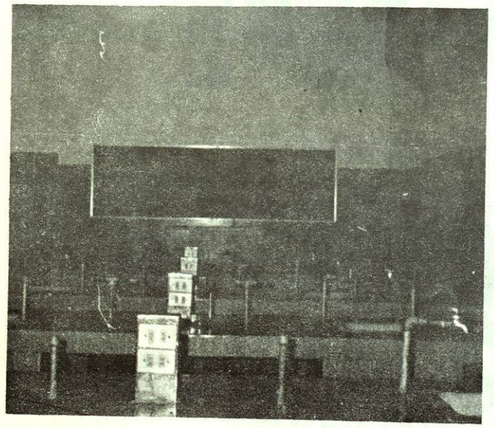

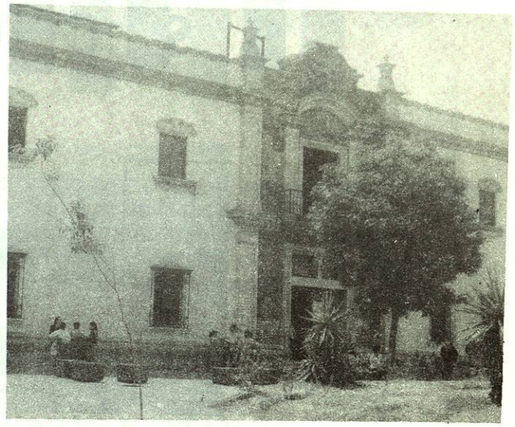

A la imprenta que se encuentra frente a las canchas deportivas se le realizó una reparación general, en vista de que por los trabajos urgentes desempeñados es importante su mantenimiento.

Se han adquirido hasta la fecha 40 pizarrones nuevos de vidrio de 6 mm, tratando de terminar con el añejo problema de que nuestro alumno no vea lo que el maestro escribe en pizarrones en mal estado y se adquirirán el resto de pizarrones para los salones que así lo requieran.

Se han reparado, pulido y pintado más de 220 bancos, tratando de que nuestros alumnos tengan comodidad al estar dentro de los salones, así mismo hemos estado al tanto en lo que respecta a iluminación, pues hasta la fecha se han puesto más de 625 tubos de 74 watts, más 240 balastras de 2 X 74 watts para poder mantener nuestro edificio con una iluminación óptima, por más de 16 horas diarias.

Se han adquirido suficientes máquinas de escribir, calculadoras, mesas, sillas y mobiliario para secretarias y personal administrativo del Sistema Escolarizado y Abierto, con el fin de que al tener los implementos necesarios , nuestro personal pueda otorgar un mejor servicio al personal docente y alumnado de nuestra institución.

En el patio de nuestra escuela se instaló un nuevo portón con el fin de facilitar el acceso a todos los vehículos de los maestros que utilizan el estacionamiento de nuestro edificio.

En lo que respecta al mantenimiento y adquisición de climas les informo que se

instaló un clima central de 3 toneladas en la biblioteca del docente, un clima de 10 toneladas en la biblioteca general de nuestra preparatoria, y climas nuevos individuales en la Secretaría Escolar, la librería y el cuarto obscuro de la imprenta.

Se instaló en sistemas abiertos una escalera de madera con estructura metálica con el fin de facilitar el acceso hacia el área de asesoría en las diferentes materias, instalándose también una cocineta equipada con todos los implementos necesarios para servicio de los maestros y el personal administrativo de nuestra institución.

Se adquirió una camioneta Pick-Up con el fin de transportar todo lo que sea necesario sin ninguna dificultad.

Se adquirieron máquinas registradoras para el sistema Abierto y para el departamento de venta de libros.

Se adquirió un nuevo conmutador con líneas internas para mantener comunicación con cada uno de los diferentes departamentos, subdirección, secretaría escolar, sistema abierto, psicopedagógico, biblioteca del docente, etc., con el fin de poder hacer más ágil el servicio hacía los alumnos y el personal docente.

Se adquirieron televisores, videocaseteras, grabadoras, cassetes, cámara fotográfica y abanicos para implementarlos en diferentes departamentos que así lo requerían.

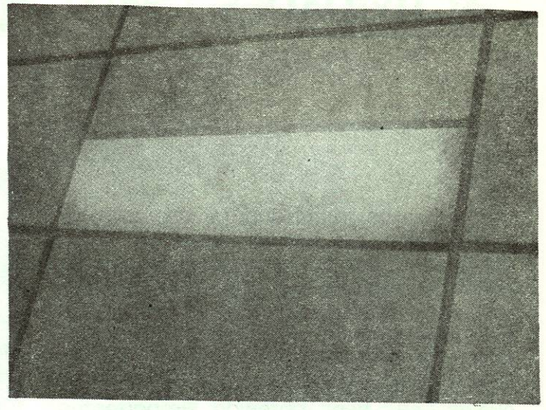

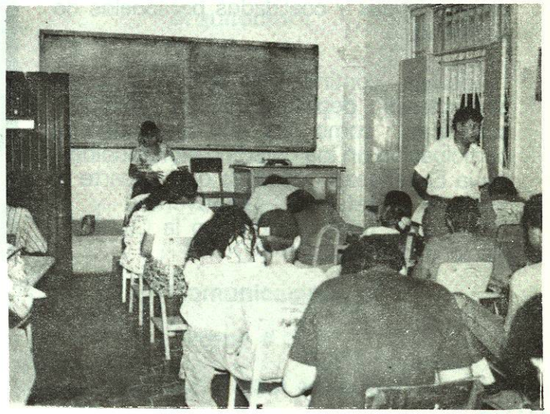

ACTIVIDADES DEPORTIVAS

Seguimos impulsando y apoyando la participación de los alumnos en estas actividades debido a que siempre nos hemos interesado en que la Prepa tres participe, no solamente en los torneos intrauniversitarios, sino también lo haga en torneos externos, como sucede en volibol, karate, atletismo, etc.; torneos en los cuales se han obtenido importantes lugares que hacen constar la proyección que la Prepa tiene en este ambito.

A través de las clases de Educación Física y de los torneos interiores, los maestros de esta disciplina promueven y encausan a los alumnos a la práctica deportiva en general; pero también los motivan para que se integren a los equipos representativos, esto se realiza según el desempeño que el maestro observa de ellos, y también de acuerdo a las características y cualidades personales de cada uno.

Además, continuamos apoyando a los instructores deportivos para que se actualicen, como es el caso de su participación en los cursos de Metodología de la Enseñanza Deportiva que imparte el Instituto Estatal de la Juventud y el Deporte en coordinación con la Comisión Nacional del Deporte.

TORNEOS

INTRAUNIVERSITARIOS

FEBRERO - JUNIO 1991

DEPORTES	RAMA
BASQUETBOL	- Femenil
FUTBOL SOCCER	- Varonil
VOLIBOL	- Varonil y Femenil
KARATE	- Varonil y Femenil
ATLETISMO	- Varonil
TENIS	- Varonil

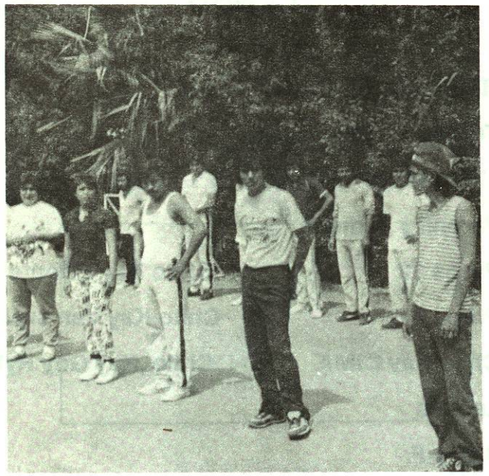

BASQUETBOL INTRAUNIVERSITARIO -

Femenil .

Categoria Facultades

Arquitectura

F.O.D.

Leyes

Odontologia

Biologia

Enfermeria

Comunicacion

Prepa # 3.

Lugar Obtenido. 4o. Lugar