

patronato
pro-laboratorios
y
talleres centrales
de la
u. n. l.

LE7

.124

.A79

U5

1575

1575

1575

1575

1575

1575



1020081662

Laboratorios de la Facultad de Ingeniería Mecánica y Eléctrica.

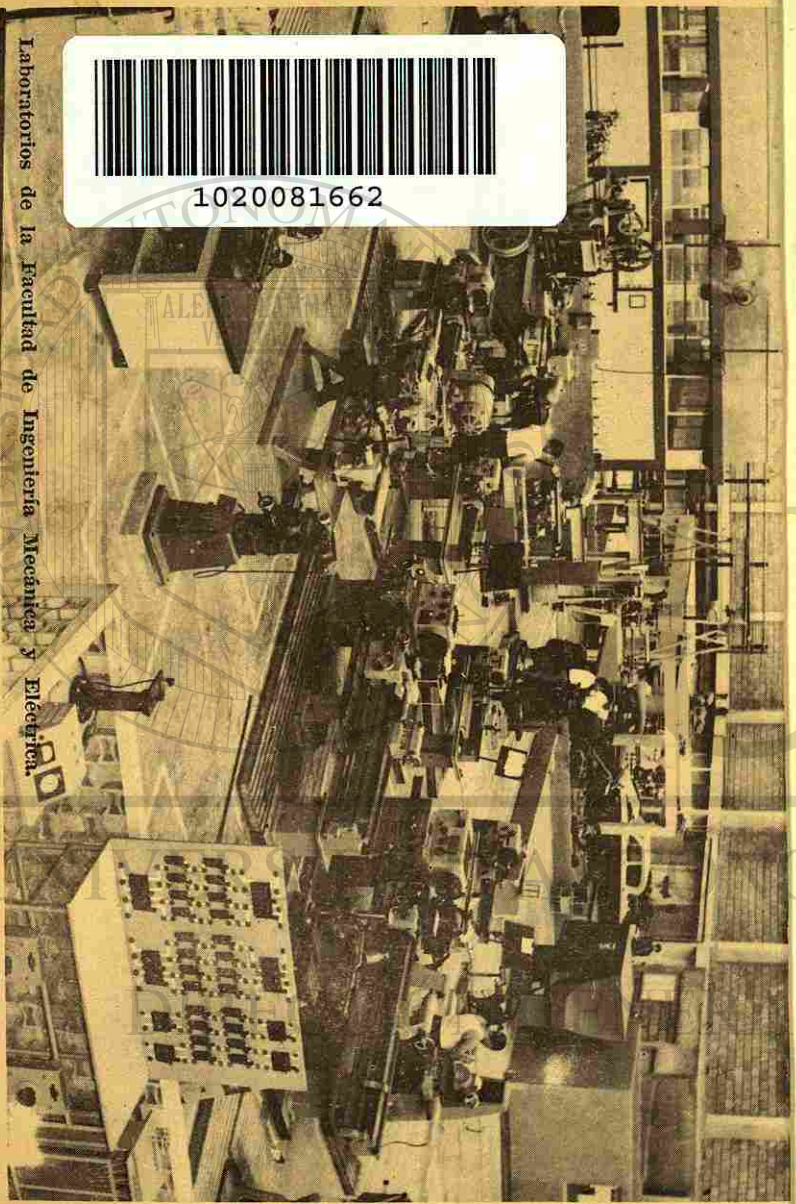

JANIL

UNIVERSIDAD DE NUEVO LEÓN

SISTEMA DE BIBLIOTECAS



Núm. Clas. 371.623
Núm. Autor U586
Núm. Adg. 070677
Procedencia _____
Precio _____
Fecha 1- SET. 1972
Clasificó SR
Catalogó _____

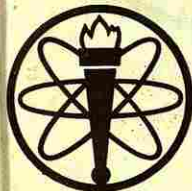
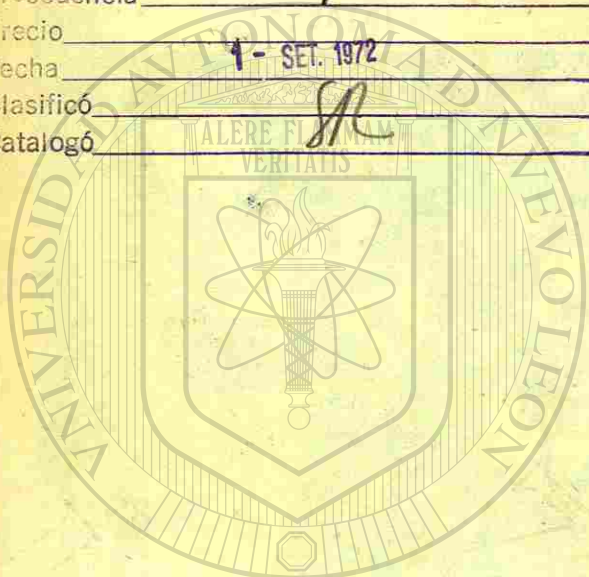

Capilla Alfonsina
Biblioteca Universitaria

patronato
pro-laboratorios
y
talleres centrales
de la
u. n. l.

UNIVERSIDAD AUTÓNOMA DE NUEVO LEÓN
DIRECCIÓN GENERAL DE BIBLIOTECAS

BIBLIOTECA UNIVERSITARIA
"ALFONSO REYES"

FONDO UNIVERSITARIO

49653

070677

4E7
-124
A 799
U5

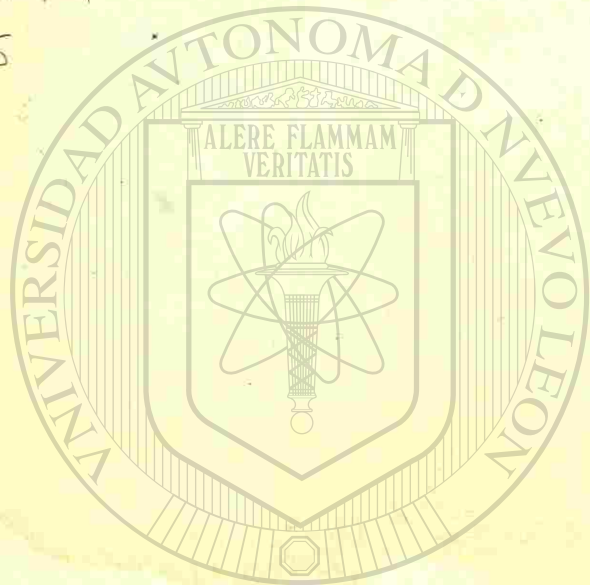

FONDO UNIVERSITARIO

49653



Lic. Octaviano Campos Salas



Dr. Ignacio Merones Prieto



Dip. Alfonso Martínez Domínguez

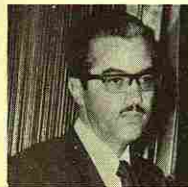

Lic. Guillermo Martínez Domínguez

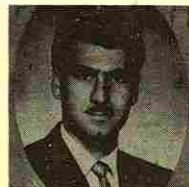

Lic. Salim Nasta



Lic. Luis M. Farias



Ing. Harold E. Pape

CONSEJO DIRECTIVO



Sr. Eugenio Garza Laglera



Ing. Carlos Prieto J.



Sr. Antonio Plancarte



Don Manuel L. Barragán



Ing. Miguel G. Arce



Lic. Benjamín Trillo



Ing. Nicolás Treviño Navarro

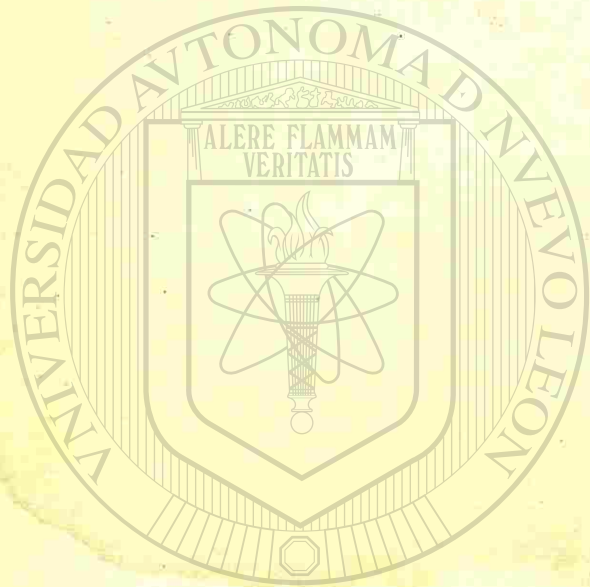

UNIVERSIDAD AUTÓNOMA DE NUEVO LEÓN

DIRECCIÓN GENERAL DE BIBLIOTECAS

noticia

histórica

Durante la época colonial, la población de Nuevo León no contó con grandes centros de enseñanza superior por encontrarse alejada de los núcleos urbanos establecidos.

En 1702 el Padre Jerónimo López Prieto funda el Colegio de Padres Oblatos, que habría de unirse, en 1714, al Colegio que funda la Compañía de Jesús y que prevalece hasta 1731.

Hacia 1767, en los Claustros del Convento de San Francisco se enseña Filosofía y Retórica; entre los discípulos se cuentan Bernardino Cantú, Miguel Ramos Arizpe y Servando Teresa de Mier.

Se crea el Obispado y el doctor Ambrosio de Llanos y Valdés, funda el Real Tridentino Colegio Seminario de Monterrey el 19 de enero de 1792. El Congreso Local le otorga el carácter de Universidad al dictar el Decreto del 28 de abril de 1826, sancionado con fuerza de Ley el 14

de Mayo de 1827 y se le habilita para conferir grados mayores de Teología y Derecho, de acuerdo con los estatutos de la Universidad de Guadalajara.

En 1857 el General Aramberri dicta el decreto que establece el Colegio Civil del Estado, sustituyendo al antiguo Colegio Seminario.

En las tres primeras décadas del siglo XX se piensa que debe crearse un centro de altos estudios. El 31 de mayo de 1933 se promulga la Ley Orgánica de la Universidad de Nuevo León.

La Universidad de Nuevo León nace en una época difícil, debido a problemas educacionales que entonces incumben a todo el país. Se gesta un conflicto universitario que acarrea serias consecuencias, por lo que el Congreso decide por decreto la desaparición de la Universidad el 19 de septiembre de 1934.

La misma H. Legislatura establece el Consejo de Cultura Superior y durante el Gobierno del General Salinas se dicta el decreto que crea la nueva Universidad.

En 1950 se crea el Patronato Universitario a fin de procurar medios económicos a la Universidad proporcionándole un impulso extraordinario.

noticia

general

REGIMEN JURIDICO:

“Artículo 1o. Se establece en el Estado una corporación pública con personalidad propia y capacidad jurídica en los términos de la presente Ley, que se denominará UNIVERSIDAD DE NUEVO LEON, con sede en la Ciudad de Monterrey”. Ley Orgánica de la Universidad de Nuevo León, expedida por la IL Legislatura Constitucional. Decreto Núm. 79, de fecha 23 de noviembre de 1948.

BIBLIOTECA UNIVERSITARIA
"ALFONSO REYES"

070677

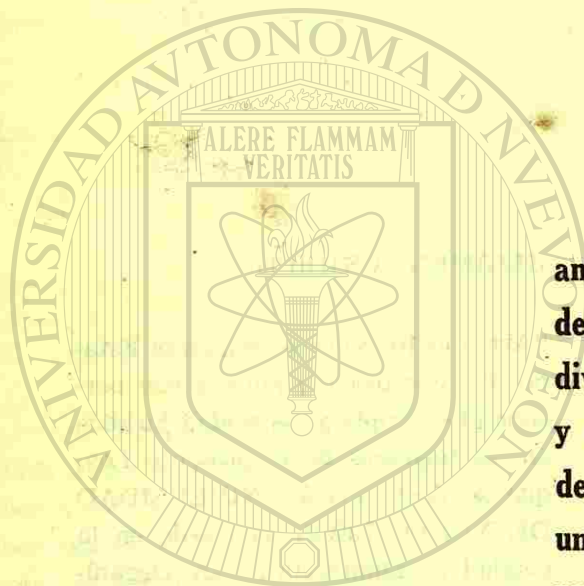

**antecedentes
de las
diversas facultades
y escuelas
de la
universidad de
nuevo león**

ANTECEDENTES

DERECHO:

Primera cátedra de Derecho Canónico y Civil fundada por el Lic. Don Joseph Alejandro de Treviño y Gutiérrez en enero de 1824.

En 1830 el Congreso del Estado autorizó al Colegio de Abogados para expedir títulos de Abogado.

MEDICINA:

Escuela Médico Quirúrgica fundada por decreto del Gobierno del Estado en abril de 1829 bajo la dirección del Dr. Pascual Constanza.

INGENIERIA:

Por decreto de la Legislatura del Estado se ordenó la creación de una Escuela Agrimensora y Topografía en enero de 1869 anexa al Colegio Civil del Estado.

FUNDACION

Escuela de Jurisprudencia del Estado fundada en octubre de 1859.

Facultad de Derecho y Ciencias Sociales fundada en mayo de 1933.

Escuela de Medicina del Estado fundada en octubre de 1859 bajo la dirección del Dr. José Eleuterio González. Facultad de Medicina fundada en mayo de 1933.

La Facultad de Ingeniería fue fundada en mayo de 1933.

ANTECEDENTES

QUIMICA:

Los primeros estudios de Química fueron establecidos por el Dr. José Eleuterio González en 1835 al abrir una cátedra de Farmacia y Química en el Hospital de Nuestra Señora del Rosario.

ODONTOLOGIA:

Los primeros estudios de Odontología se crearon por iniciativa del Dr. Eusebio Guajardo como una cátedra dentro de la Carrera de Medicina.

ARQUITECTURA:

La primera cátedra de arquitectura se instituyó en la Facultad de Ingeniería como un curso especial dentro de la carrera.

FUNDACION

La actual Facultad de Ciencias Químicas fue fundada en mayo de 1933.

La Facultad de Odontología fue creada por acuerdo del Consejo de Cultura Superior en septiembre de 1939.

Por acuerdo especial del Consejo Universitario se creó la Facultad de Arquitectura en septiembre de 1947.

ANTECEDENTES

ENFERMERIA:

El Dr. Jesús M. González inició los cursos de Enfermería en enero de 1916 como una Escuela anexa a la Escuela de Medicina. Al crearse la Universidad de Nuevo León la Escuela de Enfermería siguió como dependencia de la Facultad de Medicina.

ESTUDIOS TECNICOS E INDUSTRIALES:

En 1921 el Municipio de Monterrey estableció una Escuela de Artes y Oficios para mujeres llamada Escuela Industrial Femenil "Pablo Livas".

El Gobierno del Estado creó en 1928 una Escuela Industrial para Varones que empezó a funcionar hasta octubre de 1931 con el nombre de Escuela Industrial y Preparatoria Técnica "Alvaro Obregón".

FUNDACION

Por acuerdo del Consejo Universitario de septiembre de 1948 se creó como entidad separada la Escuela de Enfermería y Obstetricia.

Al crearse la Universidad de Nuevo León en mayo de 1933 fueron incorporadas a esta Institución la Escuela Industrial Femenil "Pablo Livas" y la Escuela Industrial y Preparatoria Técnica "Alvaro Obregón".

ANTECEDENTES

MUSICA:

El Ayuntamiento de la Ciudad de Monterrey en mayo de 1939 fundó la Escuela Municipal de Música.

FUNDACION

Al crearse la Universidad de Nuevo León en su segunda época de septiembre de 1943 fue incorporada a ella la Escuela Municipal de Música.

ANTECEDENTES

FILOSOFIA Y LETRAS:

Por iniciativa de la Rectoría de la Universidad y mediante un acuerdo especial del Consejo Universitario en abril de 1950 se establecieron los cursos preparatorios de la Facultad de Filosofía y Letras.

AGRONOMIA:

Creada por acuerdo del Consejo Universitario, comenzó a funcionar en septiembre de 1954.

INGENIERIA MECANICA Y ELECTRICA:

Se creó por acuerdo del Consejo Universitario y comenzó a funcionar en septiembre de 1949.

ECONOMIA:

Se creó por acuerdo del Consejo Universitario comenzando a funcionar en septiembre de 1957.

INSTITUTO DE TRABAJO SOCIAL:

Fue incorporado a la Universidad de Nuevo León por acuerdo del Ejecutivo de Nuevo León y del Consejo Universitario, en septiembre de 1952.

TALLER DE ARTES PLASTICAS:

Fue creado como dependencia del Departamento de Acción Social (Ahora Extensión Universitaria) en septiembre de 1948, por acuerdo del Consejo Universitario.

UNIVERSIDAD AUTÓNOMA DE NUEVO LEÓN

DE BIBLIOTECAS

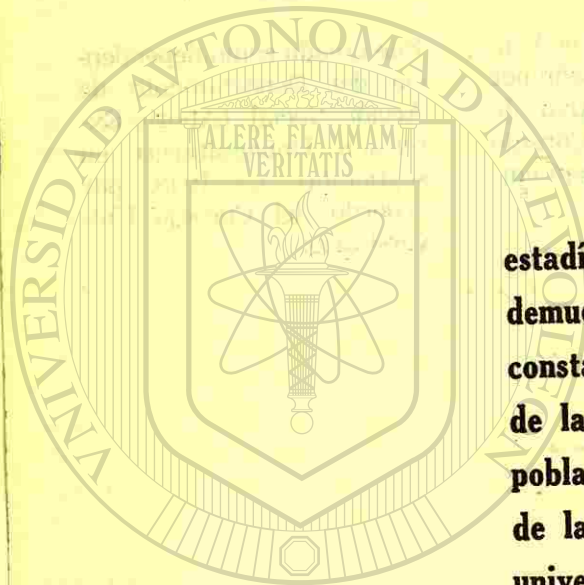

**estadística que
demuestra el
constante crecimiento
de la
población universitaria
de la
universidad de
nuevo león**

AÑO ESCOLAR

| | |
|-----------------|--------|
| 1943-1944 | 3,212 |
| 1944-1945 | 3,915 |
| 1945-1946 | 3,726 |
| 1946-1947 | 2,941 |
| 1947-1948 | 3,702 |
| 1948-1949 | 3,844 |
| 1949-1950 | 4,224 |
| 1950-1951 | 4,404 |
| 1951-1952 | 4,718 |
| 1952-1953 | 5,326 |
| 1953-1954 | 5,975 |
| 1954-1955 | 5,769 |
| 1955-1956 | 7,831 |
| 1956-1957 | 8,253 |
| 1957-1958 | 8,392 |
| 1958-1959 | 8,731 |
| 1959-1960 | 9,621 |
| 1960-1961 | 11,016 |
| 1961-1962 | 12,257 |
| 1962-1963 | 12,242 |
| 1963-1964 | 12,518 |
| 1964-1965 | 13,180 |
| 1965-1966 | 13,376 |
| 1966-1967 | 14,873 |

UNIVERSIDAD AUTÓNOMA DE NUEVO LEÓN

DIRECCIÓN GENERAL DE BIBLIOTECAS

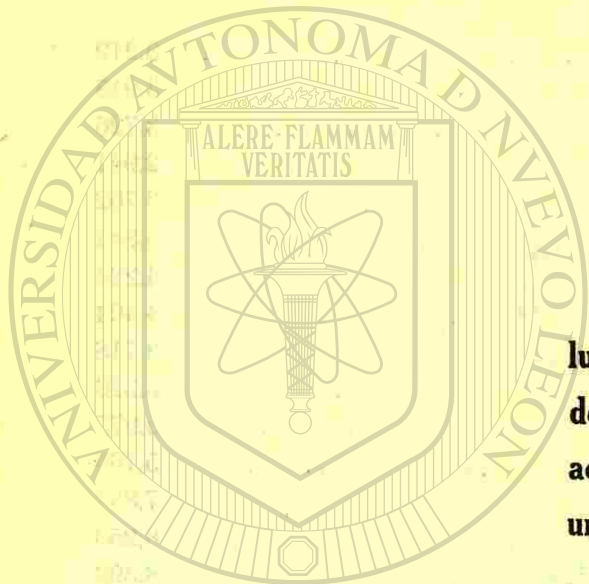

lugar de origen
de la
actual población
universitaria

| | |
|-----------------------------|---------|
| NUEVO LEON | 63.96 % |
| COAHUILA | 10.63 " |
| TAMAULIPAS | 10.80 " |
| SAN LUIS POTOSI | 3.45 " |
| DISTRITO FEDERAL | 2.27 " |
| RESTO DE LA REPUBLICA | 7.68 " |
| DEL EXTRANJERO | 1.21 " |

100.00%



UNIVERSIDAD AUTÓNOMA DE NUEVO LEÓN

DIRECCIÓN GENERAL DE BIBLIOTECAS

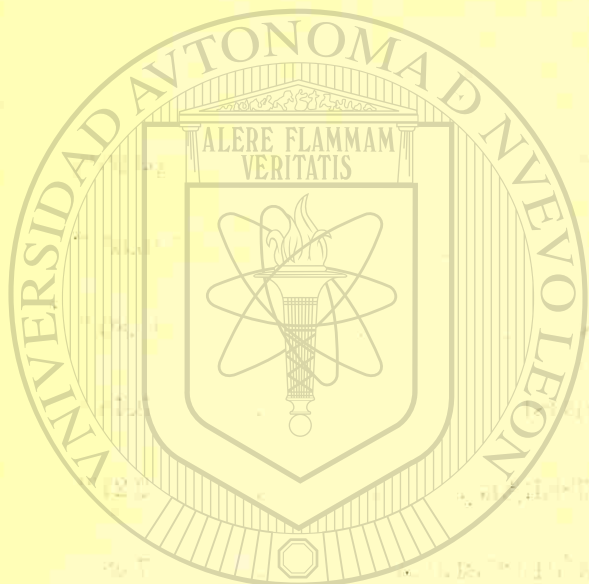

UNIVERSIDAD AUTÓNOMA DE NUEVO LEÓN

DIRECCIÓN GENERAL DE BIBLIOTECAS

FINANCIAMIENTO:

Subsidios:

| | |
|--------------------------|------------------|
| Federal: | \$ 10'600,000.00 |
| Estatal: | " 27'000,000.00 |
| Ingresos Propios: | " 6,500,000.00 |
| Total de Ingresos: | " 44'100,000.00 |

PERSONAL DOCENTE:

| | |
|---------------------------|-----|
| De Tiempo Completo: | 122 |
| De Medio Tiempo: | 173 |
| Por Horas: | 423 |

INVESTIGADORES: 10

POBLACION ESCOLAR DE NIVEL SUPERIOR: 6,459[®]

AULAS: 167

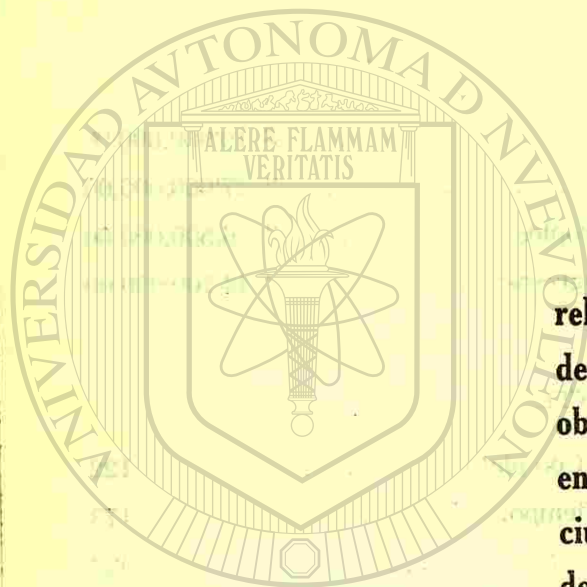

**relación
de las
obras realizadas
en la
ciudad universitaria
del noroeste**

EDIFICIOS CONSTRUIDOS:

Facultad de Derecho y Ciencias Sociales

Facultad de Ingeniería Mecánica y Eléctrica

Facultad de Ingeniería Civil

Facultad de Comercio y Administración

Torre de la Rectoría

Facultad de Arquitectura y Artes Plásticas

Facultad de Filosofía y Letras

Facultad de Agronomía

Facultad de Odontología

UNIVERSIDAD AUTÓNOMA DE NUEVO LEÓN

INSTALACIONES DEPORTIVAS:



DIRECCIÓN GENERAL DE BIBLIOTECAS

Alberca Olímpica

Estadio Olímpico con capacidad para 55,000 espectadores.

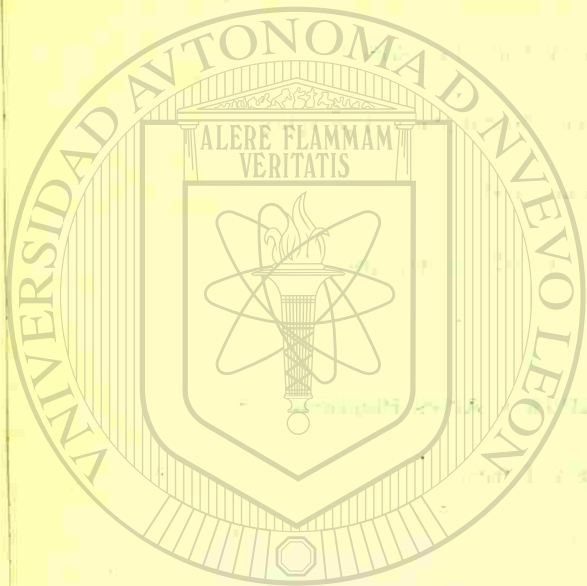

**edificios
próximos
a
iniciarse:**

FACULTAD DE CIENCIAS BIOLÓGICAS

LOCALES PARA LABORATORIOS Y TALLERES

FACULTAD DE CIENCIAS FÍSICO MATEMÁTICAS

FACULTAD DE ECONOMÍA

FACULTAD DE CIENCIAS QUÍMICAS

SUCURSAL DE CORREOS

INSTITUTO DE INVESTIGACIONES CIENTÍFICAS

UNIVERSIDAD AUTÓNOMA DE NUEVO LEÓN

EXTENSION TOTAL QUE OCUPARA LA

DIRECCIÓN GENERAL DE BIBLIOTECAS

CIUDAD UNIVERSITARIA

100 HECTÁREAS.

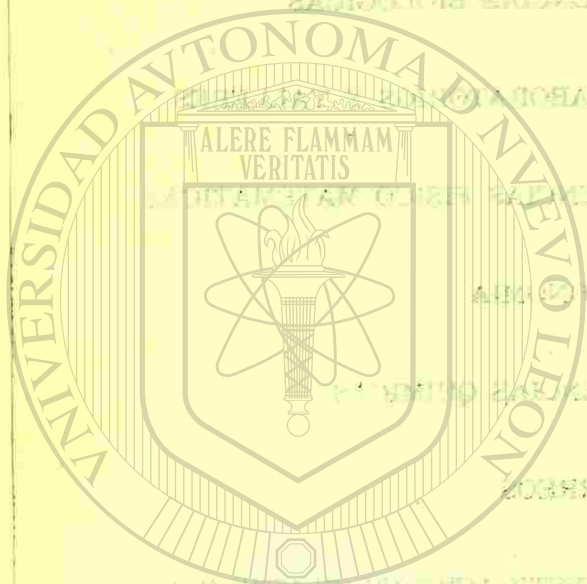

**laboratorios
y talleres
de
facultades
de la
u. n. l.**

LABORATORIOS DE AGRONOMIA

Parasitología

Ingeniería Agrícola

Suelos y Química

Histología

Fitotecnia

Entomología Agrícola y
Forestal

Ganadería

Botánica Sistemática y
Ecología Vegetal

Química Fisiológica

LABORATORIOS DE MEDICINA

Farmacología y Toxicología

Bioquímica

Microbiología

Anatomía Patológica

LABORATORIOS DE INGENIERIA MECANICA

Física

Resistencia de Materiales

Tecnología de Materiales

Circuitos Eléctricos

Máquinas de Combustión
Interna

Tratamientos Térmicos

Circuitos Eléctricos

Electrónica

Lubricación

Soldadura

Máquinas y Herramientas

Fundición

Vibraciones

Máquinas Eléctricas

Hidráulicas

Modelos de Carpintería

Motores

TALLERES DE INGENIERIA MECANICA

LABORATORIOS DE CIENCIAS QUIMICAS

Análisis Cualitativos y
Química Inorgánica

Físico-Química

Análisis Especiales

Análisis Cuantitativos y
Química Orgánica

Análisis Clínicos

LABORATORIOS DE CIENCIAS BIOLÓGICAS

Embriología

Ficología

Zoología de Invertebrados

Biología Experimental

Odontotecnia

Vidrio

Campo Experimental

Campos Deportivos

Fotografía: Fotoelasticidad

BIBLIOTECAS

Fitopatología

Histología Comparada

LABORATORIOS DE ODONTOLOGIA

TALLERES DE CIENCIAS QUIMICAS

OTROS ANEXOS:

BIBLIOTECAS 10

Número total de Volúmenes: 36,626

INFORMACION ESCOLAR

Duración del Año
Académico

Septiembre-Junio
Calendario "B"

Procedimientos para la
Admisión de Alumnos:

Certificado de Preparatoria

Examen de Admisión

Fecha de Inscripción

Agosto.

ESTUDIOS Y GRADOS

Grados: Licenciatura (Título Profesional). Maestría

Carreras que se ofrecen y su duración:

Ingeniero Químico 5 años

Químico Industrial 5 años

Químico Farmacéutico Biólogo 5 años

Ingeniero Industrial Administrador 5 años

Arquitecto 5 años

Biólogo 4 años

Licenciado en Matemáticas 4 años

Ingeniero Civil 5 años

Ingeniero Mecánico Electricista 5 años

Ingeniero Mecánico Administrador 5 años

Licenciado en Economía 5 años

Contador Público y Auditor 6 años

Licenciatura en Filosofía 5 años

Licenciatura en Letras 5 años

Licenciado en Derecho 5 años

Ingeniero Agrónomo 5 años

Médico Cirujano 6 años

Odontólogo 5 años

Laboratorista Clínico-Biólogo 3 años

49653

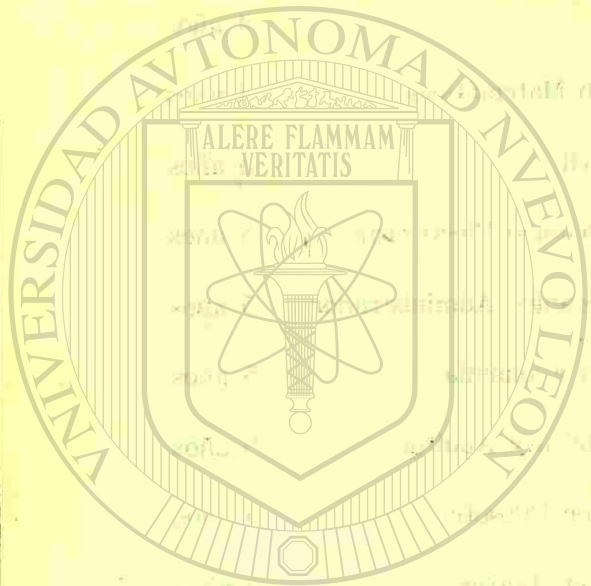

otras
enseñanzas

DE NIVEL SUPERIOR:

Población Escolar

| | |
|---|----|
| Maestría en Ingeniería Mecánica | 40 |
| Maestría en Ingeniería Eléctrica | 50 |
| Maestría en Estructuras y Salud Pública | 18 |

DE NIVEL MEDIO:

| | |
|--|---|
| Escuelas Preparatorias | 7 |
| Escuela Industrial y Preparatoria Técnica | 1 |
| Escuela de Enfermería y Obstetricia | 1 |
| Escuela de Trabajo Social | 1 |
| Escuela Industrial Femenil | 1 |
| Escuela de Música | 1 |

UNIVERSIDAD AUTÓNOMA DE NUEVO LEÓN

DIRECCIÓN GENERAL DE BIBLIOTECAS



PERSONAL DOCENTE:

De Tiempo Completo: 88

De Medio Tiempo: 7

Por Horas: 155

POBLACION ESCOLAR DE NIVEL MEDIO 6,500

AULAS: 104

LABORATORIOS DE NIVEL MEDIO:

Química

Biología

Física

Bioquímica

Dietética

TALLERES DE NIVEL MEDIO O TECNICO:

Mecánica

Electricidad

Modelados

Carpintería

Fundición

Soldadura

Herrería

Ajustes

Automotriz

BIBLIOTECAS:

Número Total de Volúmenes

10,560

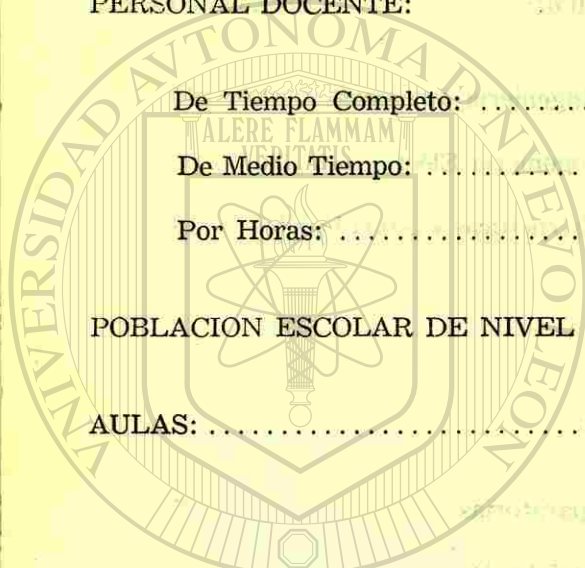

UNANL

UNIVERSIDAD AUTÓNOMA DE NUEVO LEÓN

DIRECCION GENERAL DE BIBLIOTECAS



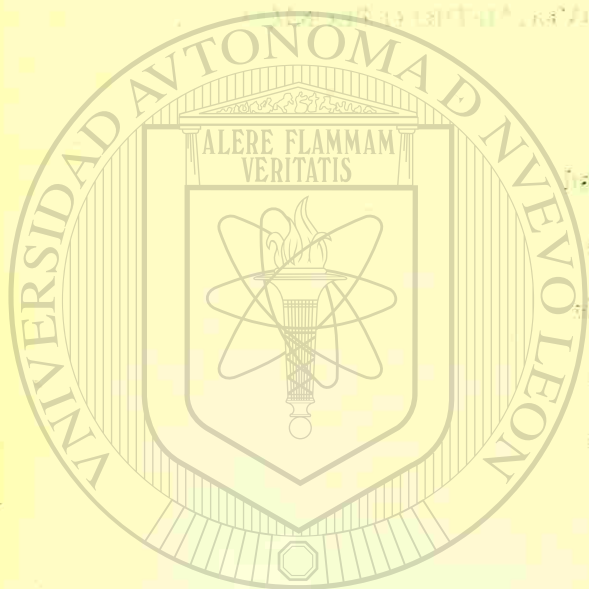

otras
informaciones

UNIVERSIDAD AUTÓNOMA DE NUEVO LEÓN

DIRECCIÓN GENERAL DE BIBLIOTECAS

Investigación:

Instituto de Investigaciones Científicas

Centro de Estudios Humanísticos

Centro de Investigaciones Económicas

Divulgación:

Cine Club

Sección de Teatro

Orquesta Sinfónica

Sección de Artes Plásticas

Revista "Armas y Letras"

La Universidad de Nuevo León con el objeto de obtener más eficiencia en el aprovechamiento de sus recursos materiales e intelectuales ha planeado desarrollar sus actividades docentes bajo el sistema de ciclos por semestres, además se hará una división por departamentos atendiendo a las especialidades que se pueden cubrir en cada una de ellas.

La división por departamentos permite un desarrollo más fluido de las actividades docentes pero exige un mayor número de laboratorios y sus equipos correspondientes, así como también personal especializado que esté permanentemente a cargo de ellos.

Con el objeto de dar solución práctica a la carencia de equipos y laboratorios se han hecho los estudios correspondientes que nos permitan encaminar hacia las posibles formas de satisfacer esas carencias.

El Departamento de Planeación y Mantenimiento posee los proyectos de cada uno de los laboratorios que se requieren. Para definir su ubicación en los terrenos de la Ciudad Universitaria se llevó a cabo una junta de Directores, quienes visualizando el funcionamiento que tendrán en el futuro estas unidades llegaron a la conclusión de que lo más práctico es construir un bloque formado por la agrupación en varios edificios de lo que se llamaría los laboratorios centrales, albergando en cada uno de ellos

en forma escalonada las diferentes especialidades que se requieren para todas las carreras técnicas, que es a quien darían servicio estos laboratorios.

En la misma reunión se solicitó a los citados directores que presentarán la definición del equipo y la estimación de los costos que pudiera tener el mismo, con estos datos se ha elaborado un resumen general, en donde aparecen los costos de los edificios, el costo del equipo, costo de importación e instalación del equipo de laboratorio y los costos de operación de los citados laboratorios.

Se han hecho los estudios correspondientes para poder ir montando los laboratorios según un plan progresivo, conforme lo vaya permitiendo la disponibilidad de fondos, para ir resolviendo paulatinamente el ancestral problema de carencia de laboratorios y equipo que siempre ha padecido la Universidad.

Los presupuestos presentados por ellos aparecen en la hoja siguiente, y las conclusiones obtenidas en cuanto a ubicación de los edificios aparecen en el plano de la planta física impresa al final de este folleto.

Existen en el Departamento de Planeación y Mantenimiento los planos que detallan los anteproyectos de los laboratorios de referencia.

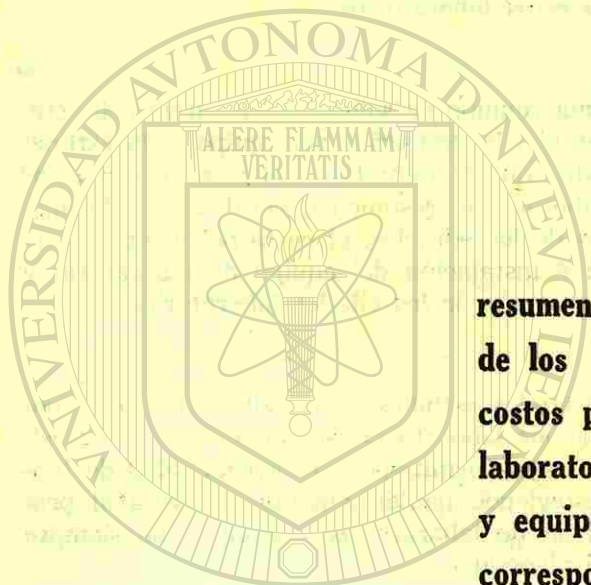

**resumen
de los
costos para
laboratorios centrales
y equipo
correspondiente**

1.—EDIFICIOS

| | | | |
|--------------------------------|-----------------------|-----------|-----------------|
| Aulas y Adminis- tración | 14,250 M ² | \$ 600.00 | \$ 8'610,000.00 |
|--------------------------------|-----------------------|-----------|-----------------|

| | | | |
|-------------------|-----------------------|--------|--------------|
| Labora- torios | 13,250 M ² | 750.00 | 9'937,500.00 |
|-------------------|-----------------------|--------|--------------|

| | | | |
|-----------------------|-----------------------|-------|--------------|
| Obras ex- teriores | 64,000 M ² | 40.00 | 2'560,000.00 |
|-----------------------|-----------------------|-------|--------------|

(servicios públicos en las áreas
adyacentes a los edificios y
alimentaciones de los mismos)

| | | | |
|------------------------------|-----------------------|-------|------------|
| Estacionamientos y calles | 18,800 M ² | 28.00 | 526,400.00 |
|------------------------------|-----------------------|-------|------------|

| | | | |
|------------------|--|----------------------|--|
| EDIFICIOS | | 21'633,900.00 | |
|------------------|--|----------------------|--|

UNIVERSIDAD AUTÓNOMA DE NUEVO LEÓN

2.—Equipos

| | |
|-------------------|------------------------------|
| Ciencias Químicas | \$ 5'161,612.50 [®] |
|-------------------|------------------------------|

| | |
|----------------------|--------------|
| Mecánica y Eléctrica | 2'813,773.88 |
|----------------------|--------------|

| | |
|------------------|--------------|
| Ingeniería Civil | 1'520,233.26 |
|------------------|--------------|

DIRECCIÓN GENERAL DE BIBLIOTECAS

Investigaciones Científicas(*)

147,500.00

EQUIPOS

9'643,119.64

3.—IMPORTACION Y TRANSPORTE
DEL EQUIPO

17% para empaque, transporte
y 4a. parte de gastos aduanales

1'639,330.23

SUMA TOTAL DE LABORATORIOS
Y EQUIPOS

\$ 32'916,349.87

TREINTA Y DOS MILLONES NOVECIENTOS DIEZ Y
SEIS MIL TRESCIENTOS CUARENTA Y NUEVE PESOS
87/100 MONEDA NACIONAL.

UNIVERSIDAD AUTÓNOMA

DIRECCIÓN GENERAL

(*) Solo Laboratorios Radioisótopos, el resto ofrecido por Fondo
Especial de las Naciones Unidas al contar con el edificio.

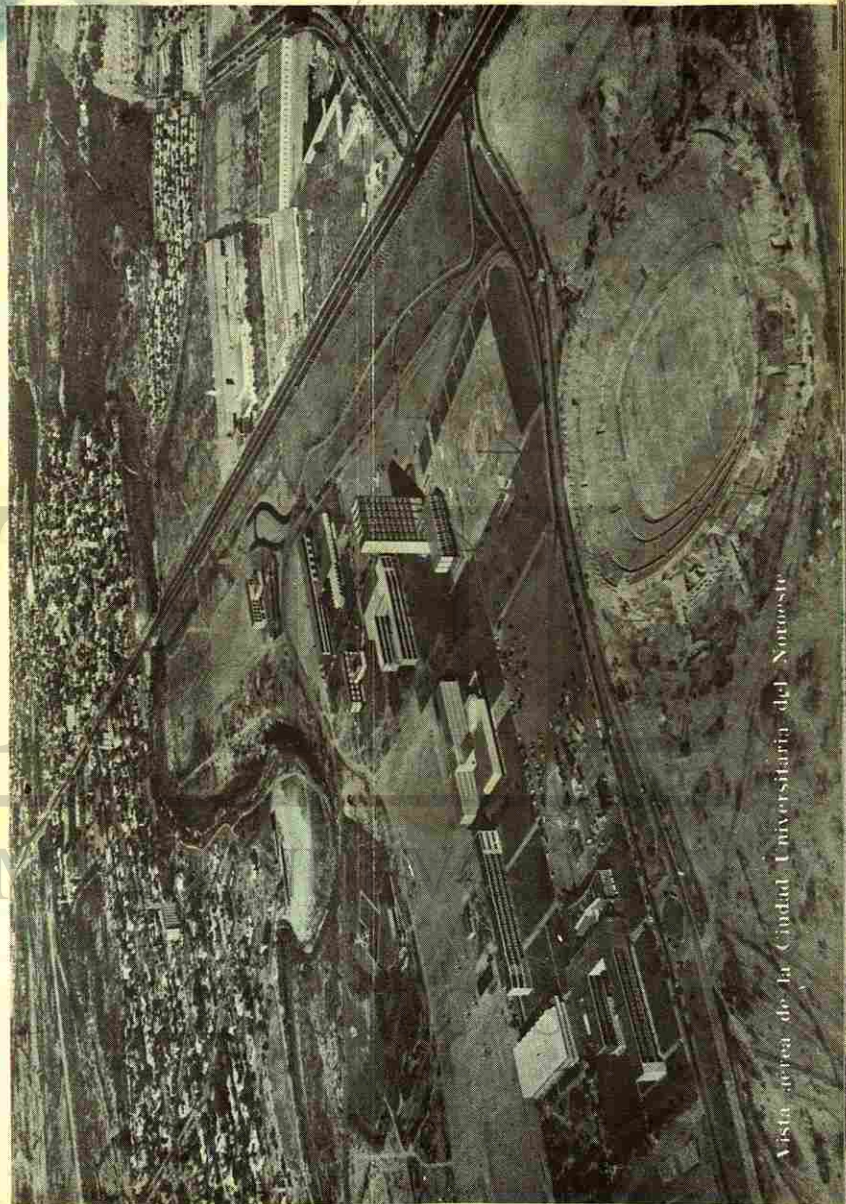

Vista aérea de la Ciudad Universitaria del Noroeste

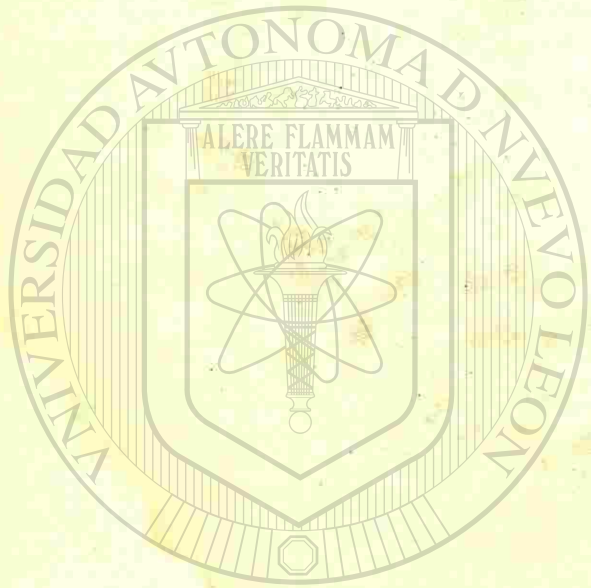

UA

UNIVERSIDAD AUTÓNOMA DE

DIRECCIÓN GENERAL DE BIBLIOTECAS

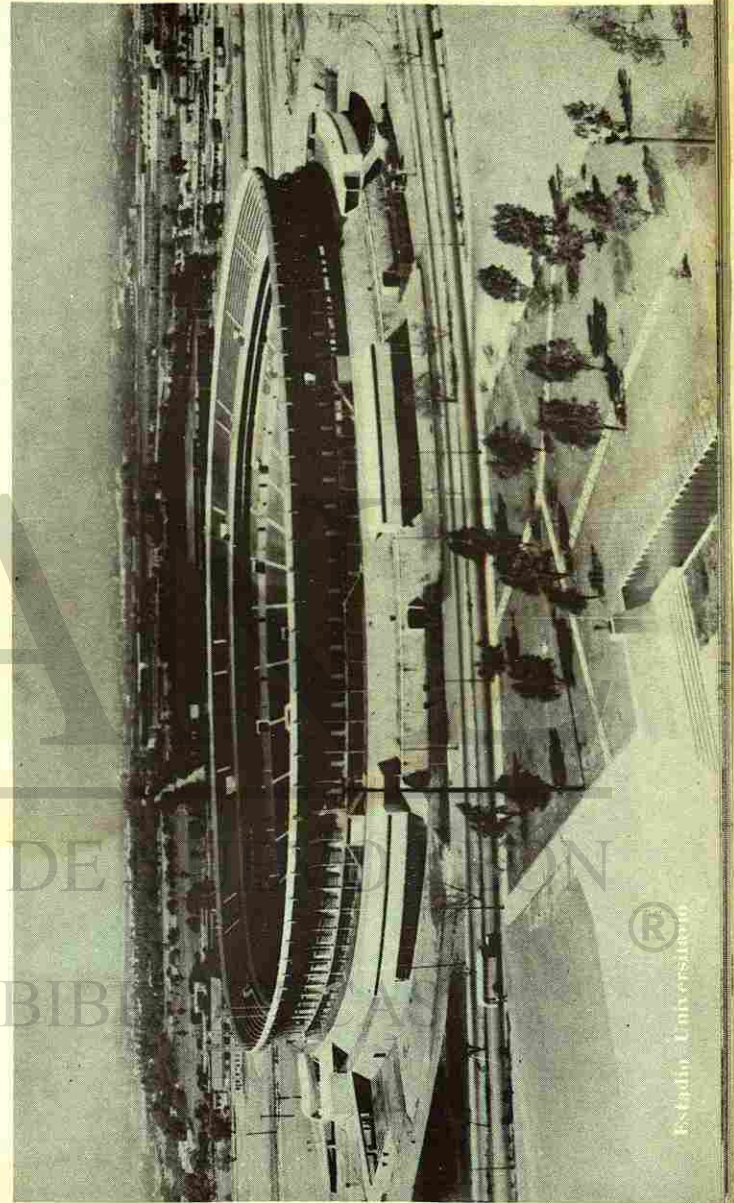

Estadín Universitario®

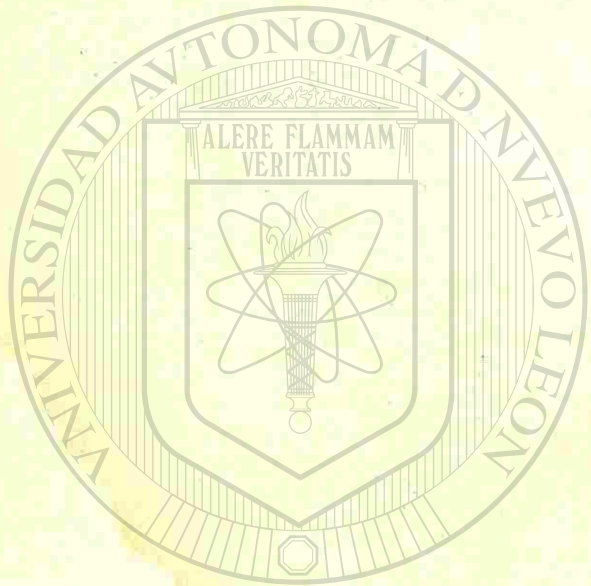

UNIVERSIDAD AUTÓNOMA DE NUEVO LEÓN

DIRECCIÓN GENERAL DE BIBLIOTECA



© Universidad Autónoma de Nuevo León

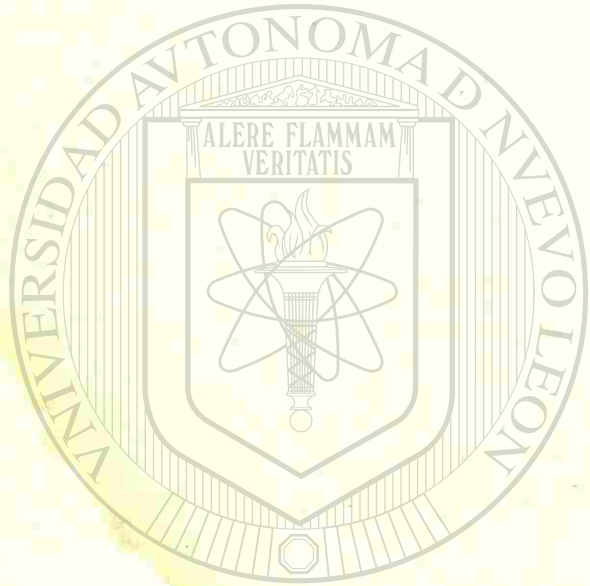

UNIVERSIDAD AUTÓNOMA DE NUEVO LEÓN

UNIVERSIDAD AUTÓNOMA DE NUEVO LEÓN

DIRECCIÓN GENERAL DE BIBLIOTECA

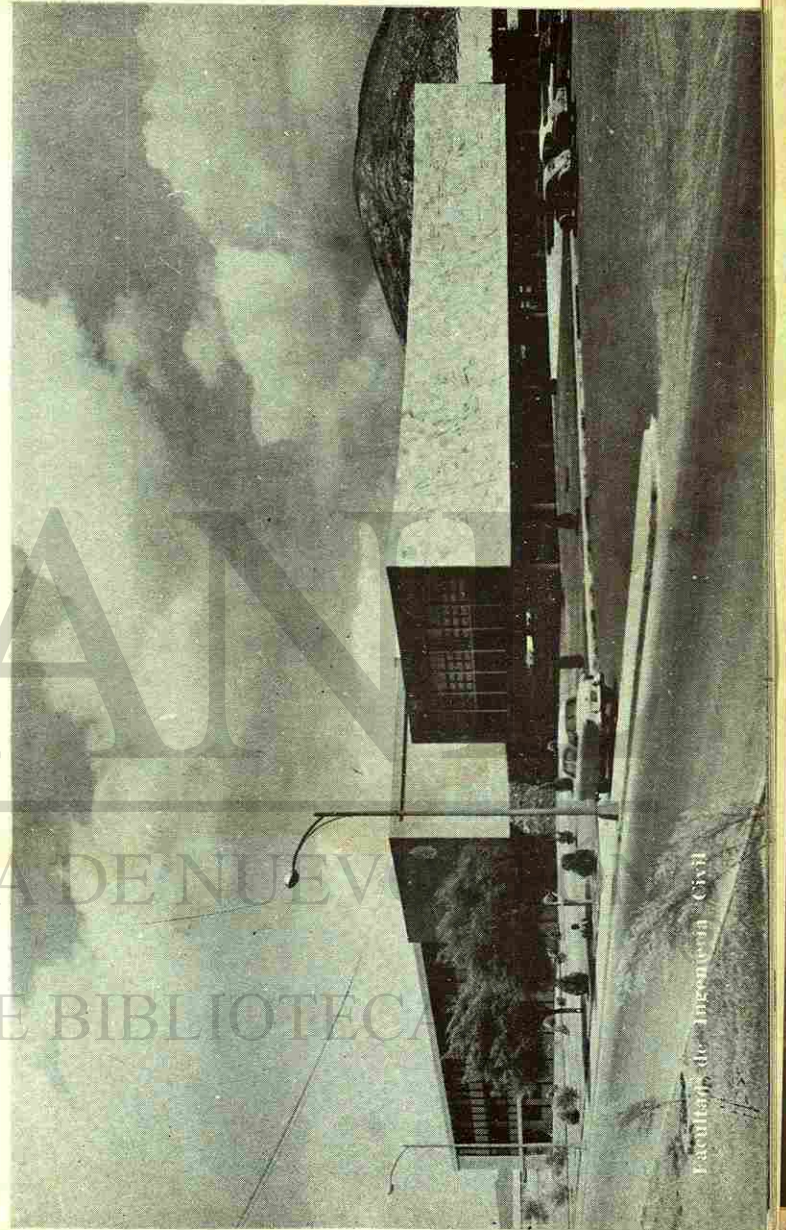

Facultad de Ingeniería Civil

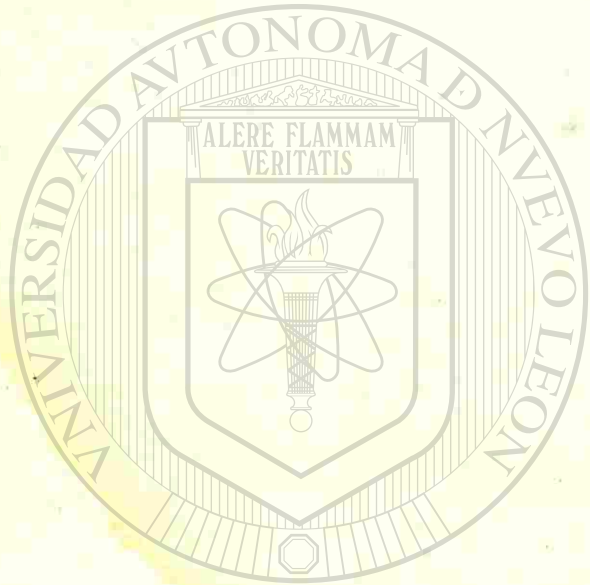

UNIVERSIDAD AUTÓNOMA DE NUEVO LEÓN

DIRECCIÓN GENERAL DE BIBLIOTECA

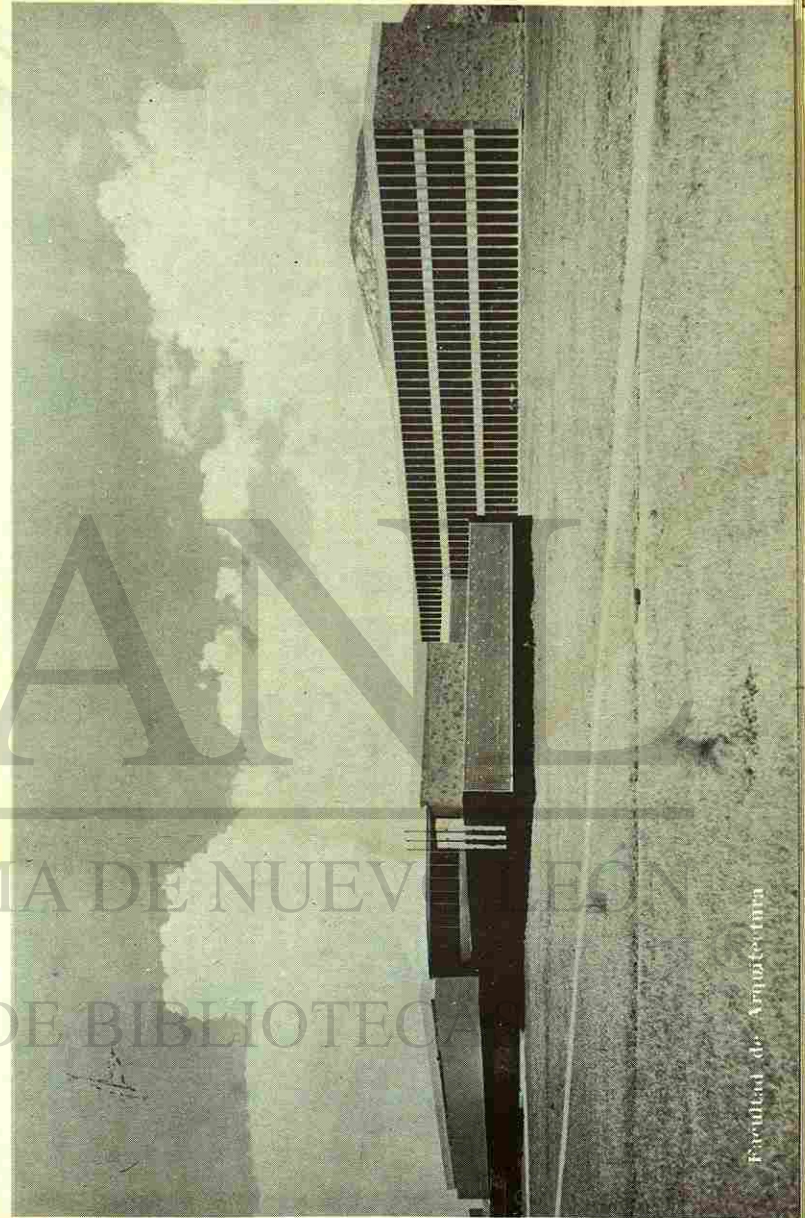

Facultad de Arquitectura

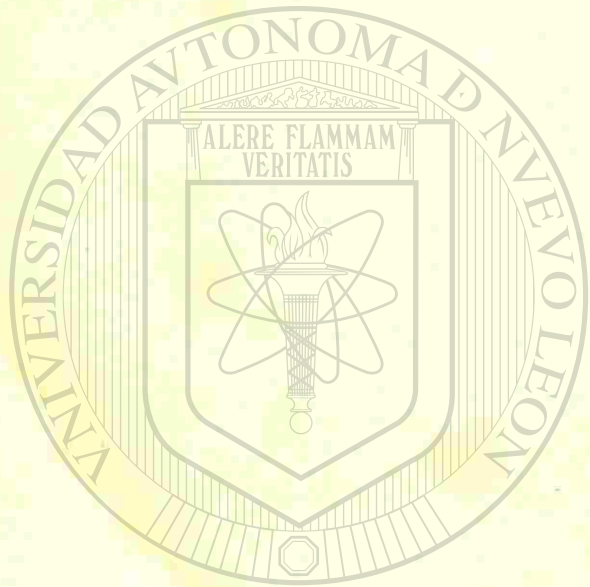

UNIVERSIDAD AUTÓNOMA DE NUEVO LEÓN
DIRECCIÓN GENERAL DE BIBLIOTECA

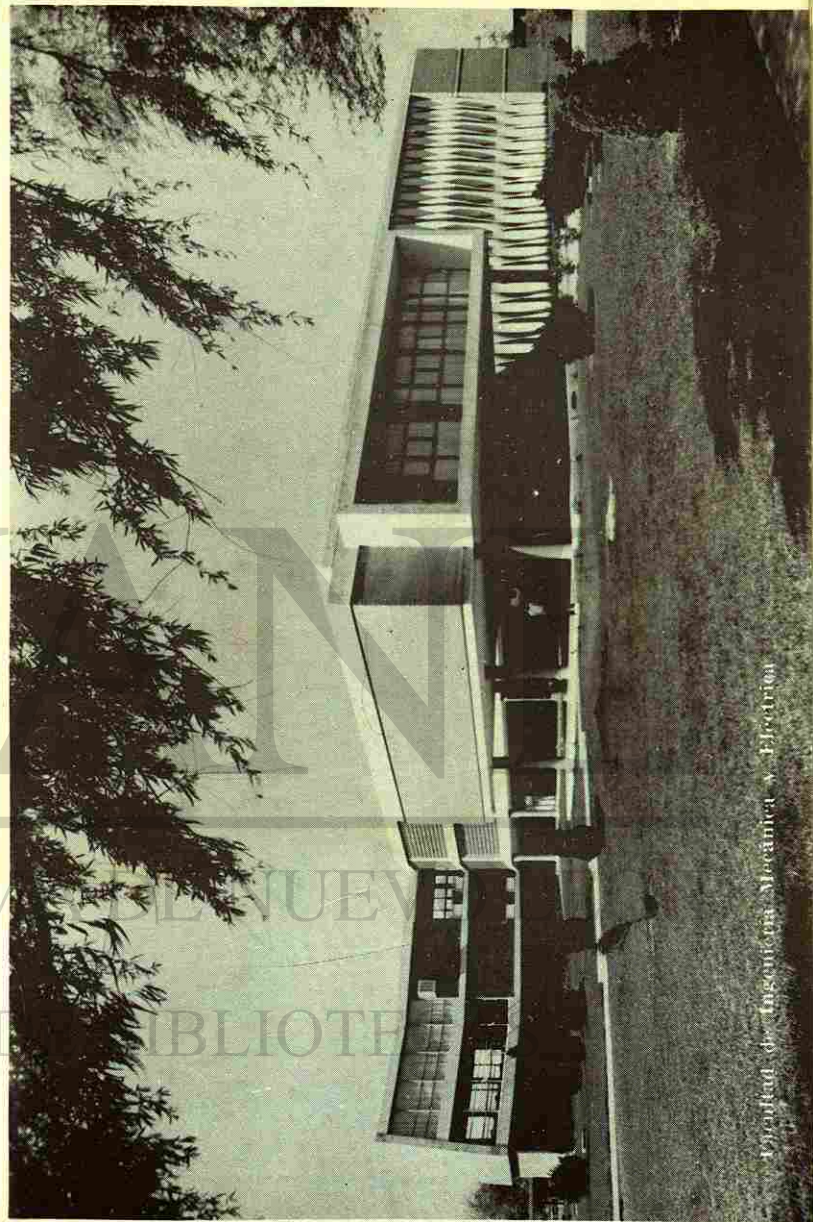

Edificio de Ingeniería Mecánica y Eléctrica

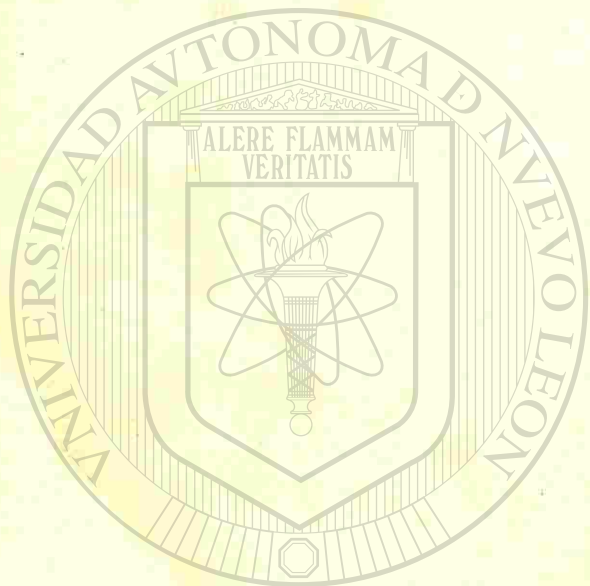

UNIVERSIDAD AUTÓNOMA DE N
DIRECCIÓN GENERAL DE BIBLIOTECAS

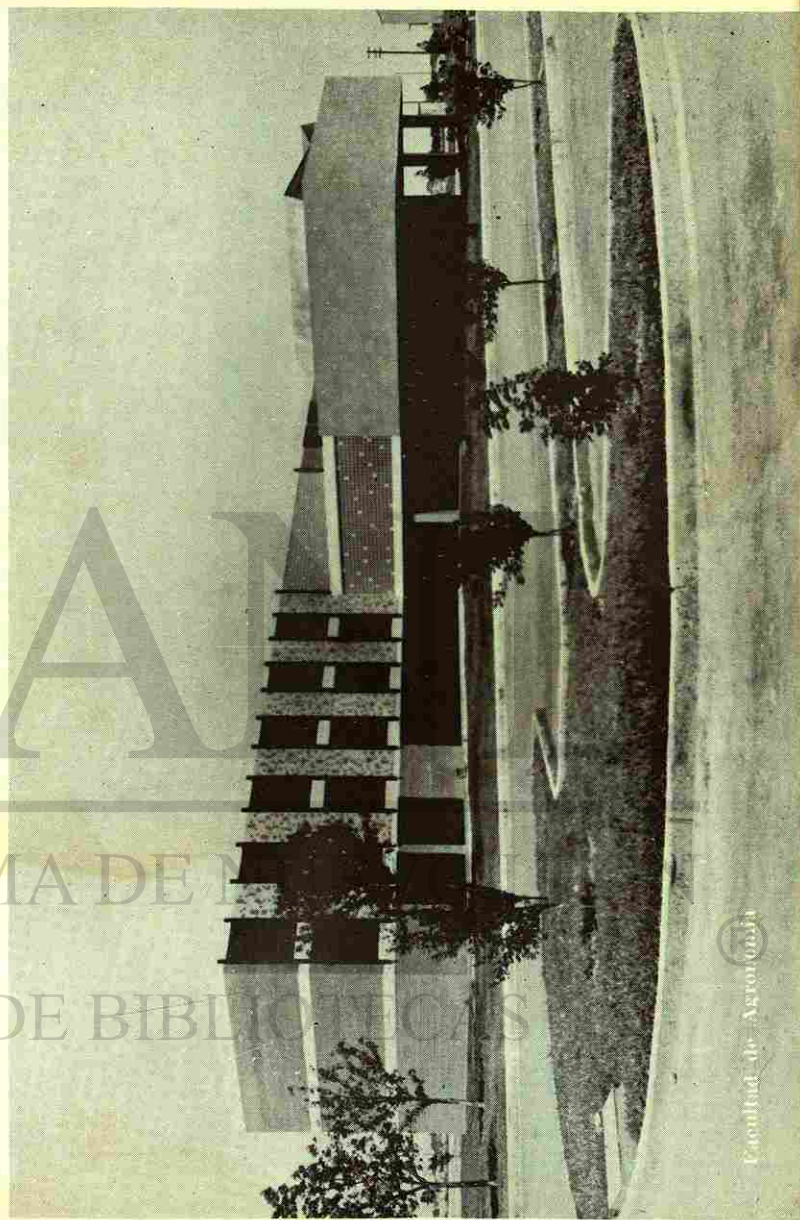

Facultad de Agronomía

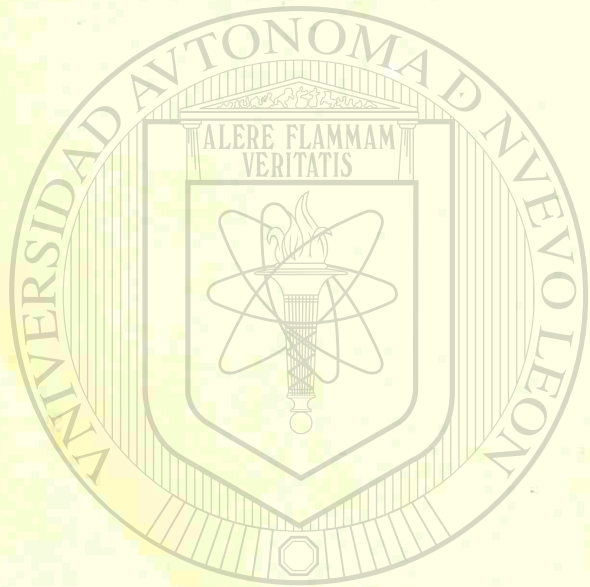

UNIVERSIDAD AUTÓNOMA DE NUEVO LEÓN

DIRECCIÓN GENERAL DE BIBLIOTECAS

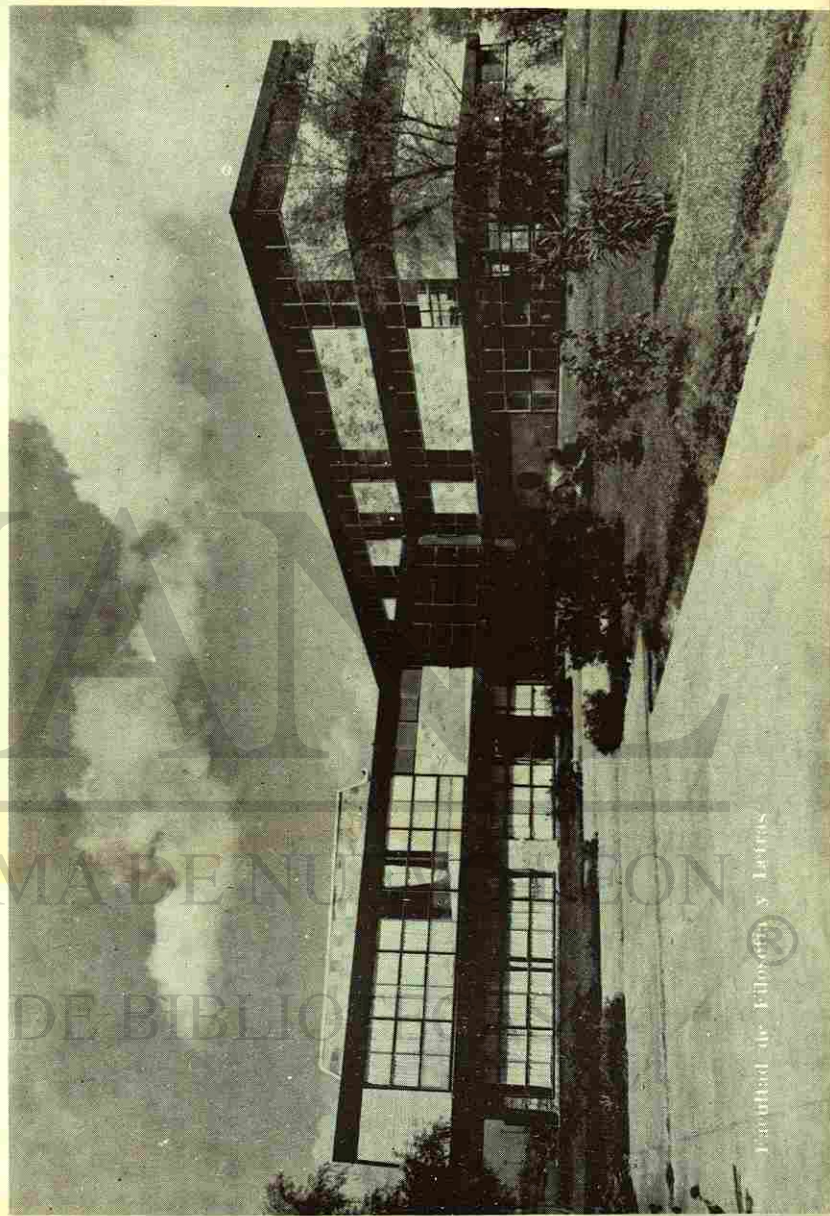

Facultad de Filosofía y Letras

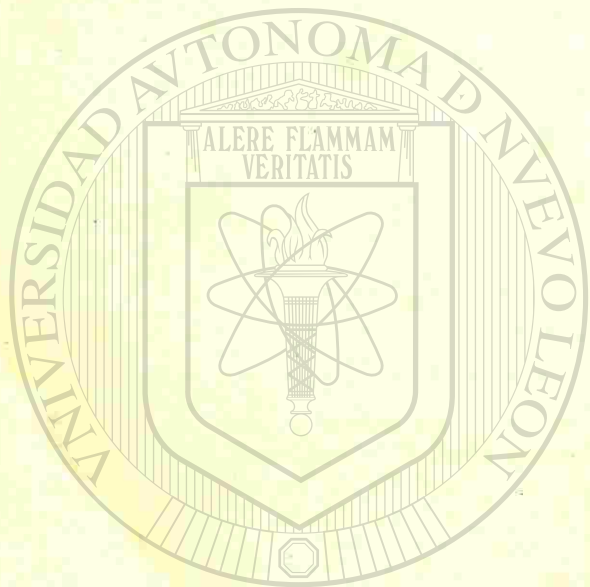

UNIVERSIDAD AUTÓNOMA DE NUEVO LEÓN

DIRECCIÓN GENERAL DE BIBLIOTECA

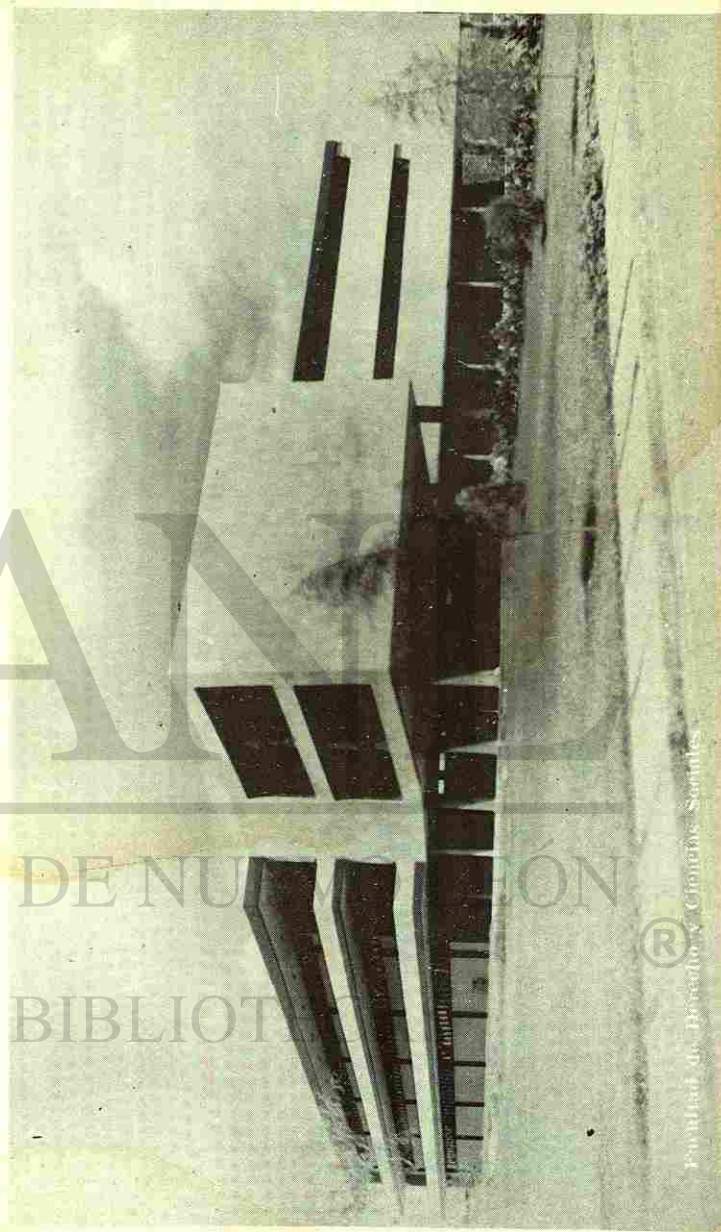

Prohibida la Reproducción sin Permiso

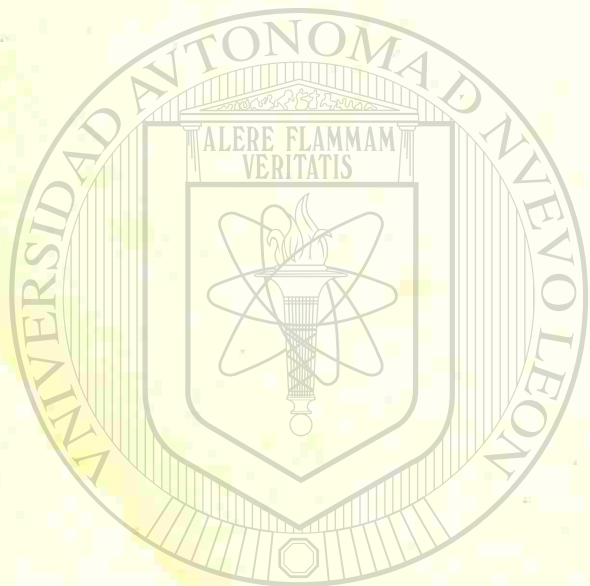

UAN

UNIVERSIDAD AUTÓNOMA DE NUEVO LEÓN

DIRECCIÓN GENERAL DE BIBLIOTECA

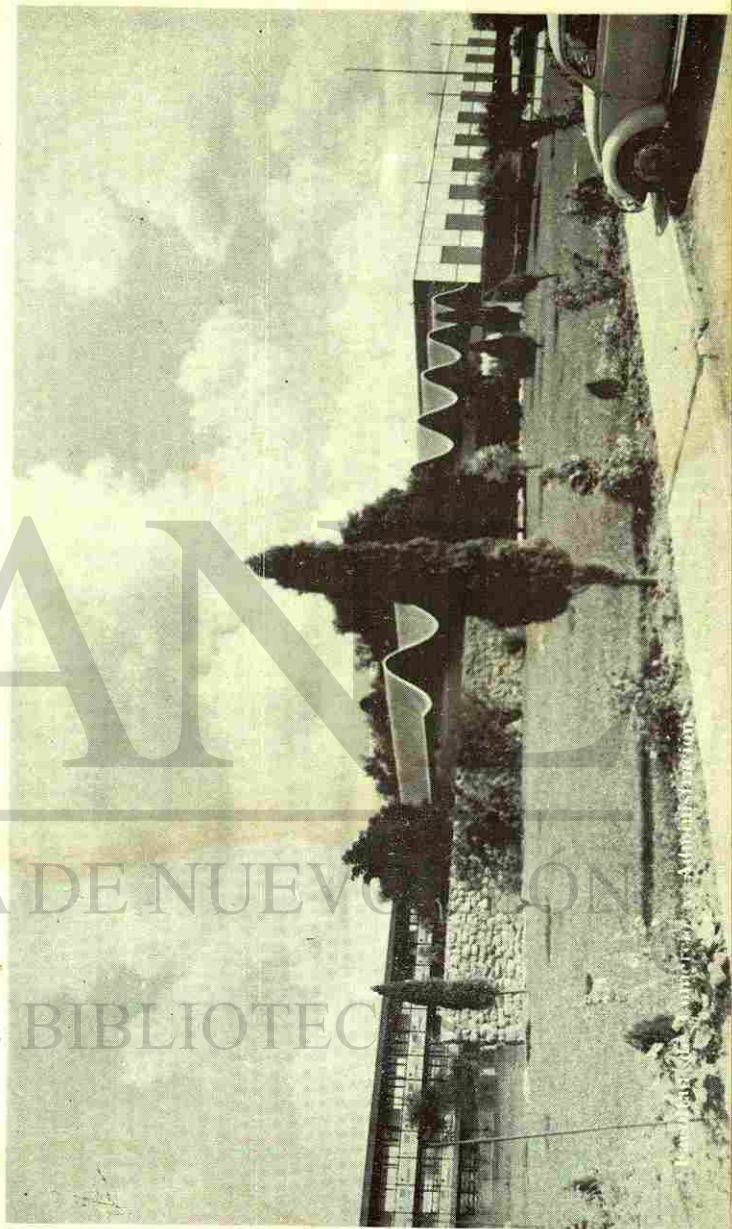

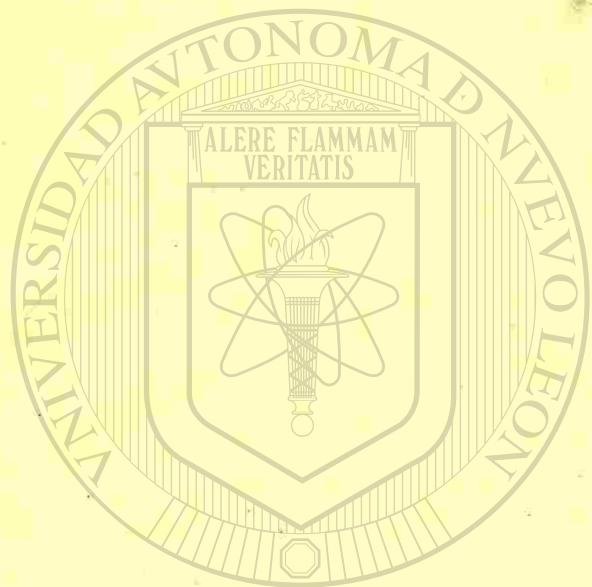

UNIVERSIDAD AUTÓNOMA

DIRECCIÓN GENERAL

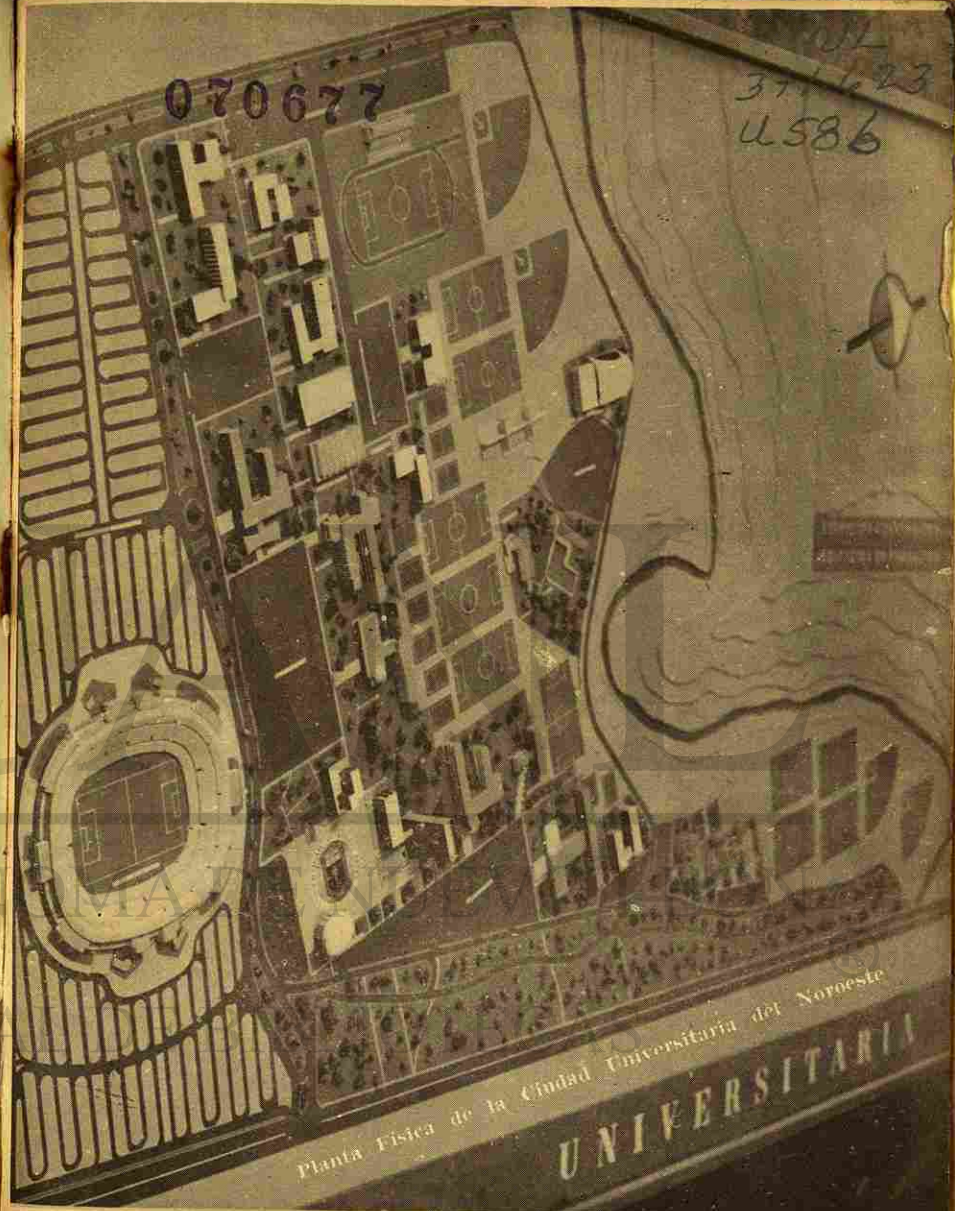

1918

Suban

Lucas



LIBRARY
UNIVERSITY OF
SOUTH ALABAMA
LIBRARY