enemigo de la concordia y el émulo de la paz menospreciado y burlado y el poco fruto que había granjeado de haberlos puesto á todos en tan confuso laberinto, acordó de probar otra vez la mano resucitando nuevas pendencias y desasosiegos.

Es pues el caso que los cuadrilleros se sosegaron por haber entreoído la calidad de los que con ellos se habían combatido, y se retiraron de la pendencia por parecerles que de cualquiera manera que sucediese, habían de llevar lo peor de la batalla; pero á uno dellos, que fué el que fué molido y pateado por Don Fernando, le vino á la memoria que entre algunos mandamientos que traía para prender algunos delincuentes, traía uno contra Don Quijote, á quien la Santa Hermandad había mandado prender por la libertad que dió á los galeotes, y como Sancho, con mucha razón había temido.

Imaginando pues esto, quiso certificarse si las señas que de Don Quijote traía venían bien, y sacando del seno un pergamino, topó con el que buscaba, y poniéndosele á leer despacio, porque no era buen lector, á cada palabra que leía ponía los ojos en Don Quijote, y iba cotejando las señas del mandamiento con el rostro de Don Quijote, y halló que sin duda alguna era el que el mandamiento rezaba.

Y apenas se hubo certificado, cuando recogiendo su pergamino, en la izquierda tomó el mandamiento, y con la derecha asió á Don Quijote del cuello fuertemente, que no le dejaba alentar, y á grandes voces decía Favor á la Santa Hermandad; y para que se vea que lo pido de veras, léase este mandamiento donde se contiene que se prenda á este salteador de caminos.

Tomó el mandamiento el cura, y vió como era verdad cuanto el cuadrillero decía, y como convenía con las señas con Don Quijote, el cual viéndose tratar mal de aquel villano malandrín, puesta la cólera en su punto, y crugiéndole los huesos de su cuerpo, como mejor pudo él asió al cuadrillero con entrambas manos de la garganta, que á no ser socorrido de su compañeros allí dejara la vida antes que Don Quijote la presa.

El ventero, que por fuerza había de favorecer á los de su oficio, acudió luego á dalle favor. La ventera, que vió de nuevo á su marido en pendencias, de nuevo alzó la voz, cuyo tenor le llevaron luego Maritornes y su hija, pidiendo favor al cielo y á los que allí estaban. Sancho dijo, viendo lo que pasaba: Vive el Señor, que es verdad cuanto mi amo dice de los encantos deste castillo, pues no es posible vivir una hora con quietud en él. Don Feranando despartió al cuadrillero y á Don Quijote, y con gusto de entrambos les desenclavijó las manos, que el uno en el collar del sayo del uno, y el otro en la garganta del otro bien asidas tenían; pero no por esto cesaban los cuadrilleros de pedir su preso, y que les ayudasen á dársele atado y entregado á toda su voluntad, porque así convenía al servicio del rey y de la Santa Hermandad, de cuya parte de nuevo les pedían socorro y favor para hacer aquella prisión de aquel robador y salteador de sendas y de carreras.

Reíase de oir decir estas razones Don Quijote, y con mucho sosiego dijo:

—Venid acá, gente soez y mal nacida, ¿saltear de caminos llamáis al dar libertad á los encadenados, soltar los presos, acorrer á los miserables, alzar los caídos, remediar los menesterosos? ¡Ah gente infame, digna por vuestro bajo y vil entendimiento que el cielo no os comunique el valor que se encierra en la caballería andante, ni os dé á entender el pecado é ignorancia en que estáis en no reverenciar la sombra, cuanto más la existencia de cualquier caballero andante.

Venid acá, ladrones en cuadrilla, que no cuadrilleros, salteadores de caminos con licencia de la Santa Hermandad, decidme ¿quién fué el ignorante que firmó mandamiento de prisión contra un tal caballero como yo soy? ¿Quién el que ignoró que son exentos de todo judicial fuero los caballeros andantes, y que su ley es su espada, sus fueros sus bríos, sus premáticas su voluntad? ¿Quién fué el mentecato, vuelvo á decir, que no sabe que no hay ejecutoria de hidalgo con tantas preeminencias ni exenciones como la que adquiére un caballero andante el día que se arma caballero y se entrega al duro ejercicio de la caballería? ¿Qué caballero andante pagó pecho, alcabala, chapín de la reina, moneda forera, portazgo ni barca? ¿Qué sastre le llevó hechura de vestido que le hiciese? ¿Qué castellano le acogió en su castillo, que le hiciese pagar el escote? ¿Qué rey no le asentó á su mesa? ¿Qué doncella no se le aficionó, y se le entregó rendida á todo su talante y voluntad? ¿Y finalmente, qué caballero andante ha habido, hay ni habrá en el mundo, que no tenga bríos para dar él solo cuatrocientos palos á cuatrocientos cuadrilleros que se le pongan delante?

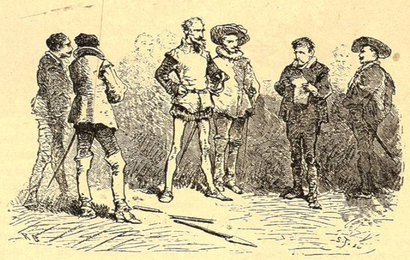

CAPÍTULO XLVI

De la notable aventura de los cuadrilleros, y la gran ferocidad de nuestro buen caballero don Quijote.

En tanto que Don Quijote esto decía, estaba persuadiendo el cura á los cuadrilleros como Don Quijote era falto de juicio, como lo veían por sus obras y por sus palabras, y que no tenían para que llevar aquel negocio adelante, pues aunque le prendiesen y llevasen luego le habían de dejar por loco; á lo que respondió el del mandamiento, que á él no tocaba juzgar de la locura de Don Quijote, sino hacer lo que por su mayor le era mandado, y que una vez preso, siquiera le soltasen trescientas.

—Con todo eso, dijo el cura, por esta vez no le habéis de llevar, ni aun él dejará llevarse, á lo que yo entiendo.

En efecto, tanto les supo el cura decir, y tantas locuras supo Don Quijote hacer, que más locos fueran que no él los cuadrilleros, si no conocieran la falta de Don Quijote; y así tuvieron por bien de apaciguarse y aun de ser medianeros de hacer las paces entre el barbero y Sancho Panza, que todavía asistían con gran rencor á su pendencia.

Finalmente, ellos como miembros de justicia mediaron la causa y fueron árbitros della, de tal modo, que ambas partes quedaron, si no del todo contentas, á lo menos en algo satisfechas porque se trocaron las albardas, y no las cinchas y jáquimas; y en lo que tocaba á lo del yelmo de Mambrino, el cura á so capa y sin que Don Quijote lo entendiese, le dió por la bacía ocho reales, y el barbero le hizo una cédula del recibo, y de no llamarse á engaño por entonces ni por siempre jamás amén.

Sosegadas, pues, estas dos pendencias, que eran las más principales y de más tomo, restaba que los criados de Don Luis se contentasen de volver los tres, y que el uno quedase para acompañarle donde Don Fernando le quería llevar; y como ya la buena suerte y mejor fortuna había comenzado á romper lanzas, y á facilitar dificultades en favor de los amantes de la venta y de los valientes della, quiso llevarlo al cabo y dar á todo felice suceso, porque los criados se contentaron de cuanto Don Luis quería, de que recibió tanto contento Doña Clara que ninguno en aquella sazón la mirara al rostro, que no conociera el regocijo de su alma.

Zoraida, aunque no entedía bien todos los sucesos que había visto, se entristecía y alegraba á bulto, conforme veía y notaba los semblantes á cada uno, especialmente de su español, en quien tenía siempre puestos los ojos y traía colgada el alma. El ventero, á quien no se le pasó por alto la dádiva y recompensa que el cura había hecho al barbero, pidió el escote de Don Quijote con el menoscabo de sus cueros y falta de vino, jurando que no saldría de la venta Rocinante ni el jumento de Sancho, sin que se le pagase primero hasta el último ardite.

Todo lo apaciguó el cura y lo pagó Don Fernando, puesto que el oidor de muy buena voluntad había también ofrecido la paga: y de tal manera quedaron todos en paz y sosiego, que ya no parecía la venta la discordia del campo de Agramante, como Don Quijote había dicho, sino la misma paz y quietud del tiempo de Octaviano; de todo lo cual fué común opinión que se debían dar las gracias á la buena intención y mucha elocuencia del señor cura, y a la incomparable liberalidad de Don Fernando.

Viéndose, pues, Don Quijote libre y desembarazado de tantas pendencias, así de su escudero como suyas, le pareció que sería bien seguir su comenzado viaje, y dar fin á aquella grande aventura para que había sido llamado y escogido; y así con resoluta determinación se fué á poner de hinojos ante Dorotea, la cual no le consintió que hablase palabra hasta que se levantase, y él por obedecella se puso en pie y le dijo:

Es común proverbio, fermosa señora, que la diligencia es madre de la buena ventura, y en muchas y graves cosas ha mostrado la experiencia que la solicitud del negociante trae á buen fin el pleito dudoso; pero en ningunas cosas se muestra más esta verdad que en las de la guerra, adonde la celeridad y presteza previene los discursos del enemigo, y alcanza la victoria antes que el contrario se ponga en defensa.

Todo esto digo, alta y preciosa señora, porque me parece que la estada nuestra en este castillo ya es sin provecho, y podría sernos de tanto daño que lo echásemos de ver algún día: porque ¿quién sabe si por ocultas espías y diligentes habrá sabido ya vuestro enemigo el gigante de que yo voy á destruille, y dándole lugar el tiempo se fortificase en algún inexpugnable castillo y fortaleza, contra quien valiesen poco mis diligencias y la fuerza de mi incansable brazo?

Así que, señora mía, prevengamos, como tengo dicho, con nuestra diligencia sus designios, y partámonos luego á la buena ventura, que no está de más del tenerla vuestra grandeza como desea, de cuanto yo tarde de verme con vuestro contrario.

Calló, y no dijo más Don Quijote, y esperó con mucho sosiego la respuesta de la fermosa infanta, la cual con ademán señoril y acomodado al estilo de Don Quijote, le respondió desta manera:

—Yo os agradezco, señor caballero, el deseo que mostráis tener de favorecerme en mi gran cuita, bien así como caballero á quien es anejo y concerniente favorecer á los huérfanos y menestorosos; y quiera el cielo que el vuestro y mi deseo se cumplan, para que veáis que hay agradecidas mujeres en el mundo.

Y en lo de mi partida sea luego, que yo tengo más voluntad que la vuestra; disponed vos de mí á toda vuestra guisa y talante, que la que una vez os entregó la defensa de su persona, y puso en vuestras manos la restauración de sus señoríos, no ha de querer ir contra lo que la vuestra prudencia ordenare.

—A la mano de Dios, dijo Don Quijote, pues así es que una señora se me humilla, no quiero yo perder la ocasión de levantalla, y ponella en su heredado trono. La partida sea luego, porque me va poniendo espuelas el deseo y el camino, porque suele decirse que en la tardanza está el peligro; y pues no ha criado el cielo ni visto el infierno ninguno que me espante ni acobarde, ensilla, Sancho, á Rocinante, y apareja