

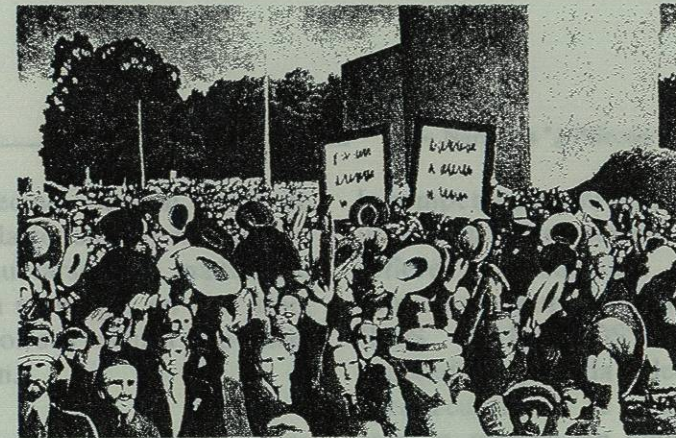

Ciertamente el punto climax del conflicto se dio cuando este tomó tintes políticos, al efectuarse el cambio de poderes. Nuevas alcaides, y por tanto, nuevas administraciones retrasaron la solución de este caso que llegó a completarse gravemente.

Al margen de todos los problemas generados por este caso, es interesante proponer otra cadena de acciones-soluciones al mismo hecho. Partamos del punto donde se vislumbra el estancamiento-antecedente mencionado-en noviembre del '93, cuando se acuerda la limpieza del predio y los suelos de las casas con problemas de emanaciones de amoníaco. Supongamos que no hubiera existido la limitante económica, ¿cuál hubiera sido el procedimiento más adecuado a seguir para dar una solución óptima, en el menor tiempo posible, y que dejara satisfecha a la mayoría de vecinos del sector y, sobre todo, dicta cumplimiento cabal a las leyes ambientales vigentes?

Creemos que es válido usar los puntos clave del desarrollo de este caso público para establecer una metodología que permita en situaciones posteriores de este tipo, una solución rápida y eficaz, ahorrandose preocupaciones, energía, discusiones, enfrentamientos, molestias a la ciudadanía y tiempo.



## LA COMUNIDAD

condición de ser vecino pertenecer al vecindario de una manera de etiqueta un status social; sin embargo, nadie sabe quiénes son algunos comunicadores

La existencia de la comunidad explica si comprendemos las esenciales de la vida comunitaria que en ella se realiza y nos damos cuenta de que hay conciencia de comunidad cuando el individuo tiene el sentimiento de pertenencia hacia determinado lugar, aunque sea temporal.

Dicen que Dios hizo el campo y el hombre las ciudades; el hombre, amo y señor de la naturaleza, también ha sido el principal responsable del desequilibrio en la naturaleza y es perfectamente claro que la vida en este planeta depende de un delicado equilibrio general. Si se trastorna en cualquier momento este equilibrio, se sucederán consecuencias tremendas. Para sobrevivir, cada organismo y cada grupo de organismos diversos, deben arreglárselas para lograr un ambiente en donde todo sea razonablemente compatible. Apenas ahora y muy lentamente, el hombre ha comenzado a reconocer que este gran imperativo de la naturaleza se aplica a él mismo, tanto como a las demás criaturas, de cuyo estudio ha obtenido este conocimiento.

El hombre urbanizado generalmente se caracteriza por su transitoriedad; cualidad que le origina adquirir nuevas amistades, olvidar las anteriores e incluso las familiares (se aleja). La superficialidad es sin duda otra característica del hombre urbanizado, ya que es capaz de conocer bien al gran número de personas que se relacionan con él y, quizá ni siquiera lo desea. Otra cualidad urbana es el anonimato en que se vive, ya que en la urbe,

trera depotas y los ocupante o de el caso del predio originalmente fué dedicada a labores consideraba como un cargo, el "progreso"

se inició el proceso de ocupación en la definición de los usos futuros del suelo y así vimos que el predio "Los Naranjos" pasó del uso agropecuario, al el individuo adquiere la capacidad de moverse entre la multitud, sin preocuparse de quién está a su lado y sin promover algún acercamiento.

Para hacer un análisis de participación comunitaria es indispensable definir primero algunos términos y conceptos como el de **COMUNIDAD**. Este es un término con muchas aplicaciones. Algunos investigadores han reunido más de noventa y cuatro definiciones. Una comunidad es, antes que nada, una sociedad global de un tipo tal que tiene unidad total, con un número indefinido de instituciones, grupos sociales y otros fenómenos internos y, además, una gran variedad de formas de asociación que operan dentro de los mencionados agrupamientos, además de contar con los esenciales contactos organizadores del exterior (sociales, legales, administrativos, etc.).

Es necesario, además, mencionar que existen dos tipos de comunidades urbanas: la comunidad primaria, donde existe el concepto de barrio, donde hay una verdadera vecindad, la gente está cara a cara y hay convivencia. La comunidad secundaria es aquélla en la que la gente muestra cierta tendencia a pensar más en sí misma y menos en la



## LA COMUNIDAD

El individuo adquiere la capacidad de moverse entre la multitud y preocuparse de quién está a su lado y sin promover algún acontecimiento.

Para hacer un análisis de participación comunitaria es indispensable definir primero algunos términos y conceptos como el de COMUNIDAD. Este es un término con muchas aplicaciones. Algunos investigadores han tenido más de noventa y cuatro definiciones. Una comunidad es, antes que nada, una sociedad global de un tipo tal que tiene unidad total, con un número indefinido de instituciones, grupos sociales y otros fenómenos internos y además, una gran variedad de formas de asociación que operan dentro de los mencionados agrupamientos, además de contar con los esenciales contactos organizadores del exterior (sociales, legales, administrativos, etc.).

Es necesario, además, mencionar que existen dos tipos de comunidades urbanas: la comunidad primaria, donde existe el concepto de barrio, donde hay una verdadera vecindad, la gente está cara a cara y hay convivencia. La comunidad secundaria es aquella en la que la gente muestra cierta tendencia a aislarse más en sí misma y menos en la

Dicen que Dios hizo el campo y el hombre las ciudades; el hombre, amo y señor de la naturaleza, también ha sido el principal responsable del desequilibrio en la naturaleza y es perfectamente claro que la vida en esta planta depende de un delicado equilibrio general. Si se trastora en cualquier momento este equilibrio, se sucederán consecuencias tremendas. Para sobrevivir, cada organismo y cada grupo de organismos diversos, deben arreglárselas para lograr un ambiente en donde todo sea razonablemente compatible. Apenas ahora y muy lentamente, el hombre ha comenzado a reconocer que este gran imperativo de la naturaleza se aplica a él mismo, tanto como a las demás criaturas, de cuyo estudio ha obtenido este conocimiento.

El hombre urbanizado generalmente se caracteriza por su transitoriedad; cualidad que le origina adquirir nuevas amistades, olvidar las anteriores e incluso las familiares (se aleja). La superficialidad es sin duda otra característica del hombre urbanizado, ya que es capaz de conocer bien a gran número de personas que se relacionan con él y quizá ni siquiera lo desea. Otra cualidad urbana es el anonimato en que se vive, ya que en la urbe,

condición de ser vecino; pero sí en la de pertenecer al vecindario, siendo esto último una manera de etiquetarse, a la manera de un status social; sin embargo, en este tipo, nadie sabe quiénes son sus vecinos y no existe alguna comunicación.

La existencia de la comunidad se explica si comprendemos las funciones esenciales de la vida comunitaria que en ella se realiza y nos damos cuenta de que hay conciencia de comunidad cuando el individuo tiene el sentimiento de pertenencia hacia determinado lugar, aunque sea temporalmente. Los hombres urbanos, aunque vivan en el mismo fraccionamiento, en el mismo barrio, o en el mismo edificio, suelen preferir el anonimato; por lo cual el vecindario urbano, geográficamente, puede estar ocupado por gente que no desea vivir en vecindad y que vive su vida social según particulares redes de conocimiento y amistad, con amigos de otros barrios, con compañeros de trabajo, con comunicación interurbana a veces más frecuente y agradable que con los residentes más inmediatos, llegando al extremo de ignorar los nombres de quienes viven al lado.

Entre otros conceptos importantes para comprender el comportamiento de la comunidad, destacan el hábitat, término que es utilizado por el hombre para diversos propósitos esenciales: vivienda, almacenes, hoteles, tiendas y otros para uso colectivo como parques, calles, edificios públicos y otros espacios para usos privados como los de asociaciones, clubes, etc. y todos los usos del hábitat se reflejarán en las actitudes de la personas.

El hábitat demanda la ocupación de un espacio, lo cual genera una competencia y

la competencia a su vez, genera disputas y los usos de la tierra sufren sucesión, lo cual se refiere a la sucesión de ocupante o de estructuras, por ejemplo: el caso del predio "LOS NARANJOS" originalmente fué propiedad privada dedicada a labores agropecuarias y se consideraba como un terreno rústico; sin embargo, el "progreso" demandó más espacio y se inició el proceso de competencia en la definición de los usos futuros del suelo y así vimos que el predio "Los Naranjos" pasó del uso agropecuario, al de tiradero a cielo abierto de distintos tipos de desechos, que después de algunos años provocaron la irritación de la comunidad urbana que llegó a asentarse en las proximidades de una área donde antes se habían depositado desechos industriales peligrosos.

La comunidad es un ente que posee continuidad, no es estática, sino dinámica; podemos decir que es un organismo vivo que se renueva constantemente y cuya estructura social se divide en sub-estructuras: las sub-estructuras sociales están constituidas por la familia, por grupos formales e informales y por vecindarios. Y la sub-estructura de gobierno, por la policía, protección civil, los bomberos, los servicios públicos, etc.

El análisis de un caso ambiental, como el aquí planteado, requiere de la definición de los tipos de comunidad involucrados. Así tenemos, por ejemplo, la comunidad interna; la cual está formada por los vecinos residentes del fraccionamiento "Los Naranjos"; la comunidad inmediata está formada por los vecinos residentes en las colonias o fraccionamientos que rodean al fraccionamiento "Los Naranjos" y el predio que presentó problemas de contaminación. Además, existe la comunidad externa

formada, a su vez, por muy distintos grupos de personas, asociaciones, medios de comunicación, organizaciones no gubernamentales, clubes de servicio, los distintos niveles de gobierno, etc. y es necesario reconocer que existen las comunidades remotas, es decir, aquellas comunidades que aunque se encuentren a miles de kilómetros, de alguna manera pueden participar y a veces hasta tomar partido en algunos problemas que se presenten en la comunidad interna. Además, están de moda ahora las agresivas participaciones de ciertas organizaciones no gubernamentales y grupos ecologistas en problemas ambientales que se presentan en diversas partes del mundo.

Reporta También existen unas comunidades temporales o efímeras y para el caso de "Los Naranjos", las comunidades temporales fueron aquellos organismos gubernamentales o no, que durante un tiempo prolongado estuvieron casi de tiempo completo en el área conflictiva de "Los Naranjos" (el personal de protección civil, el módulo de salud, los policías, etc.) y la comunidad efímera estuvo constituida por aquellas personas que por curiosidad y por morbo acudían al lugar para observar lo que ahí sucedía y esto fue más notorio cuando había allí presencia de los medios masivos de comunicación.

Cuando se efectúan evaluaciones ambientales no sólo se debe tomar en cuenta a las comunidades humanas, sino que es necesario considerar otros tipos de comunidades, como lo son la comunidad animal y la comunidad vegetal, así como a toda la infraestructura que mantiene viva a la comunidad o que le puede alterar la calidad de vida, al producirle enfermedad, muerte o simples molestias.



condición de ser vecinos; pero si en la de pertenecer al vecindario, siendo esto último una manera de etiquetarse, a la manera de un status social, sin embargo, en este tipo, nadie sabe quienes son sus vecinos y no existe alguna comunicación.

La existencia de la comunidad se explica si comprendemos las funciones esenciales de la vida comunitaria que en ella se realiza y nos damos cuenta de que hay conciencia de comunidad cuando el individuo tiene el sentimiento de pertenencia hacia determinado lugar, aunque sea temporalmente. Los hombres urbanos, aunque vivan en el mismo fraccionamiento, en el mismo barrio, o en el mismo edificio, suelen preferir el anonimato, por lo cual el vecindario urbano, geográficamente, puede estar ocupado por gente que no desea vivir en vecindad y que vive su vida social según particulares redes de conocimiento y amistad, con amigos de otros barrios, con compañeros de trabajo, con comunicación interurbana a veces más frecuente y regular que con los residentes más inmediatos, llegando al extremo de ignorar los nombres de quienes viven al lado.

Entre otros conceptos importantes para comprender el comportamiento de la comunidad, destacan el hábitat, término que es utilizado por el hombre para diversos propósitos esenciales: viviendas, almacenes, hoteles, tiendas y otros para uso colectivo como parques, calles, edificios públicos y otros espacios para usos privados como los de asociaciones, clubes, etc. y todos los usos del hábitat se reflejarán en las actitudes de las personas.