dre, rue Lafayette, gares du Nord et de l'Est). — Tarif : 1re cl., 35 c.; 2e cl., 25 c. — *Avec corresp.* : 1re cl., 45 c.; 2e cl., 40 c.

11e **De Pantin à la place de la République** (rue d'Allemagne, rue Lafayette, gares du Nord et de l'Est. — Tarif : 1re cl., 35 c.; 2e cl., 25 c. — *Avec corresp.* : 1re cl., 45 c.; 2e cl., 40 c.

COMMISSIONNAIRES.

Des *commissionnaires*, autorisés par l'Administration, stationnent aux angles des principales voies publiques, principalement sur les boulevards; ils transportent les colis, les paquets et les lettres (on les paye suivant la longueur de la course et suivant la dimension des paquets). Ils ont à la place où ils stationnent une boîte contenant ce qui est nécessaire au nettoyage des chaussures (prix : 20 c.).

II

CHOIX D'UN QUARTIER. — HÔTELS. — MAISONS ET APPARTEMENTS MEUBLÉS. — RESTAURANTS. — TABLES D'HÔTE. — ÉTABLISSEMENTS DE BOUILLON. — CRÈMERIES. — MARCHANDS DE COMESTIBLES. — PATISSERIES. — CAFÉS. — BRASSERIES. — MARCHANDS DE VIN. — LIQUORISTES. — BARS. — DÉBITS DE TABAC. — MAISONS DE SANTÉ. — BAINS. — CABINETS INODORES.

CHOIX D'UN QUARTIER. — HOTELS

Le choix d'un logement, à Paris, est généralement déterminé d'abord par le but du voyage, ensuite par le budget de chaque voyageur. Le prix des logements varie dans des proportions énormes, suivant la saison, le quartier, le rang de l'hôtel et le mode de location (au jour, à la semaine ou au mois). Dans certains quartiers (rue et faubourg Montmartre, faubourg Poissonnière, rue Saint-Honoré, rue Richelieu, environs du Palais-Royal, rue Croix-des-Petits-Champs, et, sur la rive gauche, rue de Seine, rue Bonaparte, etc.), on obtient pour 4 à 5 fr. par jour une chambre au premier ou au second étage, sur la rue, suffisamment grande et confortable, tandis que, dans les quartiers de la Chaussée-d'Antin, du faubourg Saint-Honoré, des Champs-Élysées, des Tuileries, on est, pour les mêmes prix, logé au quatrième ou au cinquième étage, le plus souvent sur une cour. — Dans la plupart des hôtels du second ordre, quel que soit le quartier, on peut trouver pour 3 fr. par jour, au minimum, une chambre fort modeste sans doute, mais propre, et une chambre fort convenable avec cabinet de toilette, pour 5 à 6 fr. Le maximum est, dans les hôtels de premier rang, de 25 à 35 fr. par jour, pour chambre à coucher et salon.

Le prix des chambres au mois suit une moyenne proportionnelle, c'est-à-dire qu'il varie de 70 à 80 fr., à 200 et 250 fr. Tous ces prix sont d'ailleurs approximatifs, comme on le comprend facilement.

L'étranger qui cherche avant tout les distractions et qui désire voir le Paris des plaisirs, doit choisir les boulevards, du faubourg Poissonnière à la Madeleine, ou les quartiers limitrophes, l'avenue de l'Opéra, la rue de Rivoli, de la place du Palais-Royal à celle de la Concorde, le faubourg Saint-Honoré, les Champs-Élysées, etc.

Le commerçant devra se loger dans le vaste quartier à peu près limité par les rues Montmartre, Coq-Héron, du Bouloi, jus-

CAPILLA ALFONSINA
BIBLIOTECA UNIVERSITARIA

qu'à la rue Saint-Honoré, de l'Arbre-Sec, le quai de la Mégisserie, par la rue Vieille-du-Temple et par le boulevard depuis la porte Saint-Denis jusque vers la rue des Filles-du-Calvaire ; nous y ajouterons, au delà du boulevard, la section circonscrite par les rues du Faubourg-du-Temple, des Marais, de Paradis-Poissonnière et du Faubourg-Poissonnière. Nous signalerons spécialement les rues Saint-Denis, Saint-Martin, le boulevard de Sébastopol pour les *rouenneries*, l'*orfévrerie*, la *quincaillerie* et les *articles de Paris ;* les rues de Cléry, de Mulhouse, du Sentier, Saint-Fiacre et du Mail pour les *draperies*, les *toiles*, les *nouveautés* et les *dentelles ;* et, exclusivement pour la *draperie* et la *mercerie*, les rues des Bourdonnais, des Déchargeurs, Sainte-Opportune, situées entre la rue Saint-Honoré et la rue de Rivoli, à la hauteur des Halles ; les rues des Lombards, de la Verrerie, Sainte-Croix-de-la-Bretonnerie, de Rambuteau et autres rues voisines, pour la *droguerie* et l'*épicerie ;* la rue Mauconseil et ses abords jusqu'aux Halles centrales, pour les *cuirs ;* la rue Paradis-Poissonnière pour la *faïencerie*, la *porcelaine* et la *cristallerie ;* le faubourg Saint-Antoine pour l'*ébénisterie ;* pour la *librairie*, dans le quartier latin, le boulevard Saint-Germain, la rue Saint-André-des-Arts, la rue des Écoles, la rue Cujas, la rue Soufflot, la rue de Tournon, la rue de Seine, la rue Jacob) et, principalement pour les publications de piété et de théologie, les rues des Saints-Pères, Saint-Sulpice et Cassette.

Nommons encore comme quartier d'affaires en général, la rue Vivienne, la rue du Quatre-Septembre, la place de la Bourse, la rue Notre-Dame-des-Victoires, la rue Montmartre, la rue d'Aboukir, etc.

Les hommes d'étude choisiront le quartier latin (aujourd'hui quartier des Écoles), où se trouvent la Sorbonne, le Collége de France, l'École de Droit, l'École de Médecine, la bibliothèque Sainte-Geneviève, la plupart des grandes librairies scientifiques, l'Institut et la bibliothèque Mazarine.

Les étrangers qui viennent à Paris pour faire des démarches près des grandes administrations publiques (Ministères, etc., pourront se loger (prix modérés) dans les rues des Saints-Pères, de Grenelle, de l'Université, du Bac, de Lille, de Verneuil, etc.

Les principaux hôtels sont[1], pour le quartier des voyageurs de plaisir :

[1] Les hôtels que nous signalons jouissent tous d'une réputation plus ou moins méritée. Quant à ceux dont nous ne parlons pas, notre silence à leur égard n'implique ni un blâme, ni une exclusion. Nous ne pouvons ni les connaître ni les mentionner tous. Du reste, toutes les mentions et toutes les recommandations contenues dans ce volume sont gratuites.

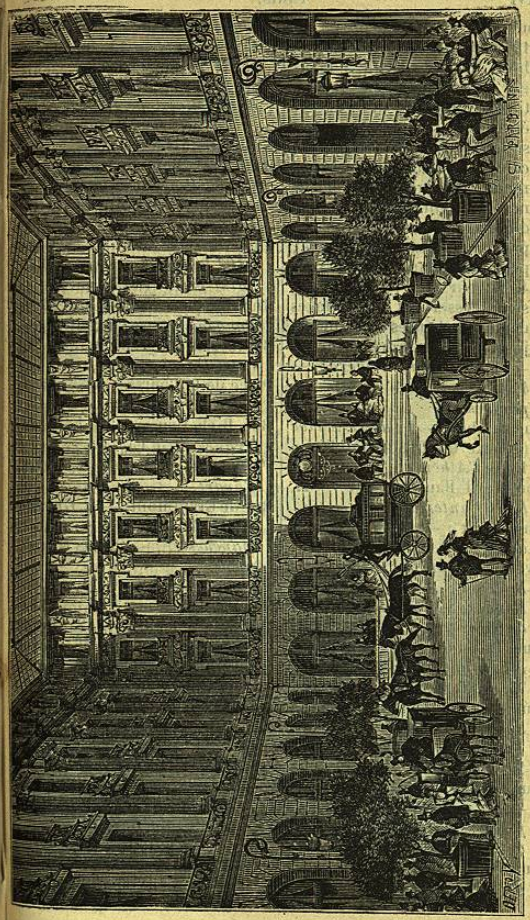

Cour d'honneur du Grand-Hôtel.

CAPILLA ALFONSINA
DEL INSTITUTO UNIVERSITARIO

Boulevard des Capucines : — 12, **Grand-Hôtel** (700 chambres, 70 salons ; salle à manger grandiose ; salon de lecture ; journaux français et étrangers ; salles de réunions ; salles de billards, de bains ; café ; boîte aux lettres ; bureau télégraphique ; déjeuner, 5 fr., vin et café compris ; dîner-concert, 8 fr., vin compris ; restaurant à la carte ; prix des chambres, de 5 à 40 fr. par jour ; trois ascenseurs desservent les 5 étages depuis 6 heures du matin jusqu'à 1 heure après minuit) ; — 5, *hôtel de l'Opéra ;* — 4, *Américain ;* — 37, *des Capucines.*

Rue Scribe : — 1, *hôtel Scribe* (annexe du Grand-Hôtel) ; — 15, *de l'Athénée.*

Boulevard Haussmann : — 44, *hôtel Canterbury.*

Rue Glück : — 4, *hôtel Clarendon.*

Avenue de l'Opéra : — 39, *hôtel Bellevue ;* — 22, *des Deux-Mondes ;* — 41, *de Paris et de Nice.*

Rue Taitbout : — 4 et 6, *hôtel d'Espagne et de Hongrie ;* — 75, *de Touraine.*

Rue du Helder : — 9 et 10, *hôtel du Helder ;* — 8, *du Tibre ;* — 11, *Richmond ;* — 16, *du Brésil.*

Rue Laffitte : — 20, *hôtel Byron ;* — 33, *de France ;* — 40, *Laffitte ;* — 16, *d'Artois ;* — 38, *de Mecklembourg.*

Rue Le Peletier : — 32, *hôtel de Dunkerque et de Folkestone ;* — 5, *de l'Europe ;* — 11, *Victoria ;* — 13, *de Nelson et de Berlin.*

Boulevard des Italiens : — 32, *Grand-Hôtel de Bade ;* — 5, *de Castille* (seconde entrée, rue de Richelieu, 101).

Boulevard Montmartre : — 3, *Grand-Hôtel Doré et des Panoramas ;* — 10, *de la Terrasse.*

Boulevard Poissonnière : — 30, *hôtel Beauséjour ;* — 32, *hôtel Saint-Phar* (restaurant).

Rue Rougemont : — 16, *hôtel Rougemont* (restaurant).

Boulevard du Temple : — 20, *hôtel International.*

Place de la Bourse : — 36, *hôtel de Nice.*

Rue Richelieu : — 72, *hôtel de France et d'Angleterre.*

Place Boïeldieu : — 5, *hôtel Favart.*

Rue de Grammont : — 2, *Grand-Hôtel du Périgord ;* — 1, *de Manchester ;* — 22, *de Grammont.*

Place de l'Opéra : — 1, *Splendide-Hôtel.*

Rue de la Paix : — 8, *hôtel Mirabeau ;* — 11 et 13, *Westminster ;* — 20, *de Hollande ;* — 25, *de Douvres ;* — 32, *de la Paix.*

Rue Saint-Augustin : — 55, *hôtel de l'Amirauté ;* — 57, *de l'Empire ;* — 67, *Chatham.*

Place Vendôme : — 1, *hôtel Vendôme ;* — 5, *de Bristol ;* — 4 et 6, *du Rhin.*

Rue de Castiglione : — 3, **hôtel Continental**, bel et grand établissement ouvert en 1878

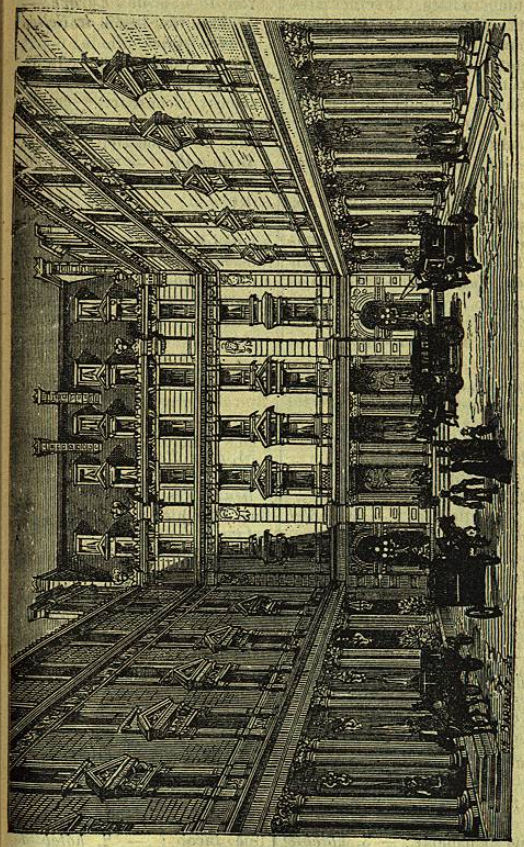

Cour d'honneur de l'Hôtel Continental.

CAPILLA ALFONSINA
BIBLIOTECA UNIVERSITARIA

(table d'hôte, 7 fr.; vastes et riches salons de réception pour bals, concerts, repas de corps, etc.; 600 chambres et salons ; ascenseurs à tous les étages ; poste et télégraphe); — 4, *Clarendon;* — 5, *de Londres;* — 6, *des Familles;* — 11, *Liverpool;* — 12, *de Castiglione.*

Rue Boissy-d'Anglas : — 15, *hôtel Vouillemont.*

Rue de Rivoli : — 202, *hôtel Rivoli;* — 206, *du Jardin des Tuileries;* — 208, *Wagram;* — 226, *Windsor;* — 228, *Meurice;* — 170, *de la place du Palais-Royal;* — 172, *du Pavillon de Rohan;* — 166, 168, **Grand-Hôtel du Louvre** (table d'hôte, 6 fr.; bains ; magnifique salle à manger; 700 chambres et salons; ascenseur).

Rue Saint-Honoré : — 256, et rue de l'Échelle, 7, *hôtel Normandy;* — 211, *Saint-James;* — 223, *de Lille et d'Albion;* — 239, *de France et de Bath;* — 156, *des Ambassadeurs;* — 241, *Choiseul.*

Rue Richepance : — 11, *hôtel du Danube.*

Avenue de l'Alma : — 73, *hôtel d'Albe;* — 42, *de l'Étoile.*

Dans les quartiers des affaires et du commerce, nous signalerons :

Rue Richelieu : — 17, *Grand-Hôtel d'Orléans.*

Rue Vivienne : — 3, *hôtel des Étrangers.*

Rue Montmartre : — 56, *hôtel d'Angleterre.*

Rue Saint-Sauveur : — 62, *hôtel du Cadran.*

Rue Coq-Héron : — 17, *hôtel des Gaules et d'Orient.*

Rue Croix des Petits-Champs : — 48, et rue d'Argout, 3, *hôtel de la Marine.*

Rue du Mail : — 10, *hôtel de Toulouse.*

Rue du Bouloi : — 24, *hôtel du Nord et du Midi.*

Rue Bergère : — 30 bis, 32 et 34, *hôtel Bergère.*

Cité Bergère : — 12, *hôtel des Deux-Cités.*

Rue d'Enghien : — 2, *hôtel du Lion-d'Argent.*

Passage Violet (faubourg Poissonnière) : — *hôtel Violet.*

Rue de l'Échiquier : — 36, *hôtel du Pavillon de l'Échiquier.*

Rue Saint-Denis : — 155, *hôtel de Rouen.*

Rue Saint-Martin : — 326, *hôtel du Plat-d'Étain.*

Rue Grenéta : — 13, *hôtel du Chariot-d'Or.*

Quai de la Tournelle : — 15, *hôtel de la Tour-d'Argent.*

Aux gens d'étude, nous indiquerons :

Rue Bonaparte : — 3, *hôtel de Londres.*

Rue Jacob : — 2, *hôtel de Francfort.*

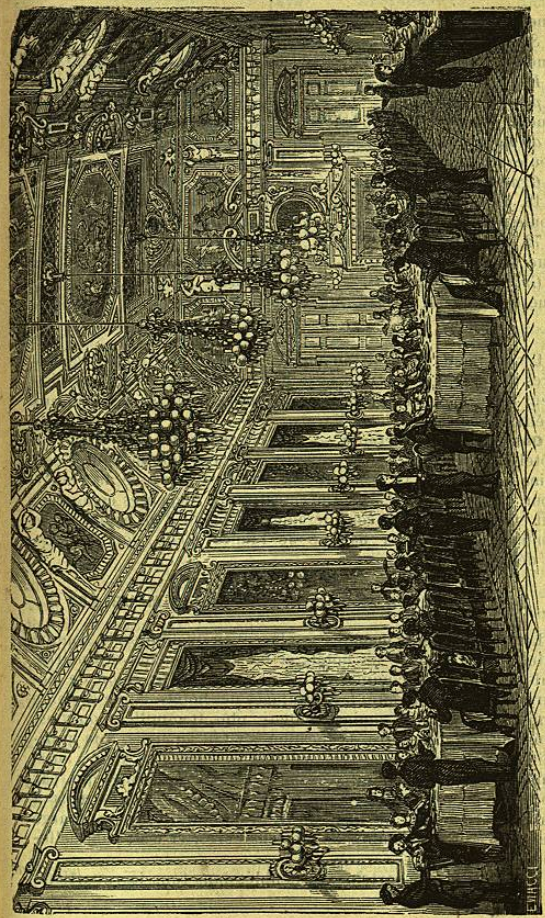

Salle à manger de l'hôtel du Louvre.

CAPILLA ALFONSINA

Rue de Seine : — 52, *hôtel de Seine*; — 24, *de Berry*.
Rue de Tournon : — 35, *hôtel Foyot* (ancien *hôtel de l'Empereur Joseph*).
Rue de Vaugirard : — 30, *hôtel du Borysthène*.
Boulevard Saint-Michel : — 3, *Grand-Hôtel d'Harcourt*; — 18, *de Cluny*.
Boulevard Saint-Germain : — 72, *hôtel du Globe*.
Rue du Sommerard : — 6, *Grand-Hôtel du Midi*.
Rue de Grenelle : — 16, *hôtel du Bon-Lafontaine*; — 56, *de Bellevue*.
Rue du Bac : — 125, *hôtel des Missions étrangères*.
Rue de l'Université : — 32, *hôtel des Ministres*; — 22, *de l'Université*.
Rue Jacob : — 32, *hôtel d'Angleterre*.
Rue des Saints-Pères : — 55, *hôtel des Saints-Pères*.
Rue de Lille : — 26, *hôtel des Ambassadeurs*; — 55, *des Croisés*.
Quai Voltaire : — 19, *hôtel Voltaire*.

Les étudiants en droit ou en médecine trouveront des chambres de 30, 35, 40 et 50 fr. par mois, dans les rues qui avoisinent les écoles ; les élèves de l'École centrale se logeront aux mêmes conditions dans le Marais.

Observation importante. — Les étrangers qui ont choisi un hôtel pour résidence devront, s'ils ont une somme d'une certaine importance, la remettre, *sur reçu*, à la caisse de l'hôtel, pour ne garder que l'argent nécessaire aux dépenses courantes. S'il s'agit de valeurs considérables, à défaut d'un banquier de confiance, c'est à la Banque de France qu'on doit en faire le dépôt.

APPARTEMENTS MEUBLÉS. — MAISONS MEUBLÉES

Les **appartements meublés** se placent en quelque sorte comme intermédiaires entre les hôtels et les appartements ordinaires. S'ils n'offrent pas, comme service de table d'hôte, salon de lecture, voitures à volonté, les avantages des hôtels d'une certaine importance, ils sont moins coûteux, plus tranquilles ; on y est plus chez soi. En outre, la location s'y fait au mois, à la quinzaine même, rarement à la semaine et jamais au jour ; aussi l'appartement meublé ne convient-il qu'aux personnes qui, par goût ou par nécessité, séjournent pendant plusieurs mois à Paris. On y fournit le linge de lit et de toilette, on se charge du service de la chambre ou des chambres, et c'est habituellement tout.

On trouve des appartements meublés dans tous les quartiers,

mais surtout dans le quartier des Champs-Élysées; ils s'annoncent par des écriteaux suspendus à la porte d'entrée de la maison et qui, au lieu d'être, comme pour tous les autres appartements sur papier blanc, sont uniformément sur papier jaune avec le mot « meublé ». Le prix d'une chambre convenablement meublée varie, selon la situation, entre 50 et 100 fr. par mois. Le service, qui est d'un cinquième environ du prix de la chambre, se paye en plus.

Certaines **maisons meublées** se rapprochent des hôtels ordinaires; elles ont comme ceux-ci table d'hôte et salon de lecture ; seulement, le nombre des locataires y étant plus limité, la vie intérieure y est plus calme, les soins plus directs, la dépense proportionnellement moins forte; ce sont des pensions de famille *boarding-houses*; prix variant de 8 à 14 fr.), parmi lesquelles nous citerons les suivantes : *Campbell*, avenue Friedland, 61 ; — *Dominici*, rue Castiglione, 7 et 9; — *de Wallard*, avenue Friedland, 23; — *Féron*, rue des Mathurins, 59; — *Perey*, cité du Retiro, 17 ; — *Tête*, cité du Retiro, 9 ; — *Thomas Wolley*, rue du Colisée, 7 ; — *Arthur*, rue Duphot, 16; — *Foulley-Rœth*, rue de la Bienfaisance, 7, 9 et 11; — *Montfort*, avenue de la Grande-Armée, 26.

RESTAURANTS [1]

Parmi les **restaurants à prix fixe** nous citerons : le *Diner de Paris*, boulevard Montmartre, 12, et passage Jouffroy, 11 : déjeuner, 3 fr.; dîner, 5 fr.; — le *restaurant de la Terrasse*, boulevard Montmartre, 10, et passage Jouffroy : déjeuner, 3 fr.; dîner, 5 fr.; — le *Diner du Rocher*, passage Jouffroy, 16 : déjeuner avec café, 2 fr. 25 c.; dîner, 3 fr. 25 c.; — le *Diner du Commerce*, passage des Panoramas, 24 : déjeuner, 2 fr. 25 c.; dîner, 3 fr. 25 c. (enfant, 1 fr. 50 c.) ; — rue Vivienne, 29, *café-restaurant du Vaudeville* : 2 fr. 50 c. et 3 fr.; — le *Diner Européen*, rue Le Peletier, 2 : déjeuner, 3 fr.; dîner, 5 fr ; — le *restaurant Garny*, passage de l'Opéra, 21 : déjeuner, 1 fr. 75 c.; dîner, 2 fr. 25 c. et 2 fr. 75 c.; — au Palais Royal : le restaurant *Diner national* (Catelain aîné), 172, galerie de Valois, et 9, rue de Valois : déjeuner, 3 fr.; dîner, 5 fr.; — les restaurants ci-après, dont les prix sont, pour le déjeuner 1 fr. 75 c. et 2 fr.; pour le dîner, 2 fr. 25 c. et 2 fr. 75 c.; — galerie Montpensier : 23, *Catelain*; 36, *Diners du Palais-Royal*,

[1] Nous ne prétendons pas établir une classification absolue et tenir exactement compte du rang hiérarchique auquel peuvent prétendre les restaurants dont nous donnons ici les noms.

CAPILLA ALFONSINA

dans l'ancien local des Mille Colonnes ; 65, *Tavernier jeune* (aux 5 Arcades) ; — galerie Beaujolais : 88, *Tissot* ; — galerie de Valois : 137, *Richard* ; 145, *Tavernier aîné* ; 160, *restaurant Henri IV*, 167, *Cochet* (successeur de *Richefeu*) ; — galerie Montpensier, 41, *Bouvier* (déjeuner, 1 fr. 15 c. et 1 fr. 25 c. ; dîner, 2 fr. et 2 fr. 60 c.) ; — galerie de Valois, 116, le *restaurant de la Rotonde* (1 fr. 50 c. et 2 fr.).

Parmi les bons **restaurants à la carte** nous nommerons (les prix varient entre 75 c. et 2 fr. le plat ; mais quand on dîne seul, on dépense au moins de 4 à 5 fr., dans les limites du strict nécessaire) : le *restaurant Bonvalet* (*Herbomez* successeur), boulevard du Temple, 29 et 31 ; — le *restaurant Maire*, boulevard Saint-Denis, 14 ; — le *restaurant Marguery*, boulevard Bonne-Nouvelle, 36 ; — le *restaurant Poissonnière* (*Notta*), boulevard Poissonnière, 2 ; — le *restaurant de France*, boulevard Poissonnière, 9 ; — le *restaurant Désiré Beaurain*, boulevard Poissonnière, 26 ; — le *restaurant Bonnefoy*, boulevard Montmartre, 4 ; — le *café Cardinal*, boulevard des Italiens, 1 ; — le *café-restaurant du Helder*, boulevard des Italiens, 29 ; — le *café-restaurant de la Paix*, place de l'Opéra, 5 ; — le *restaurant Truchot*, rues de Bondy, 50, et de Lancry, 2 ; — le *restaurant Champeaux*, place de la Bourse, 13 (jardin d'hiver) ; — le *restaurant Noël Peter's*, passage des Princes, 24 ; — le *café Corazza*, au Palais-Royal, galerie Montpensier, 9 et 11 ; — le *restaurant Édouard et Félix*, place Boïeldieu, 1 ; — le *Bœuf-à-la-Mode*, rue de Valois, 8, près du Palais-Royal ; — le *restaurant Vian*, rue Saint-Augustin, 62 ; — le *restaurant Grossetête*, rue Saint-Augustin, 30 ; — le *restaurant du grand bar anglo-américain*, à l'angle des rues de la Chaussée-d'Antin et Meyerbeer ; — le *Père-Lathuille*, avenue de Clichy, 7 ; — le *restaurant Ledoyen*, aux Champs-Élysées ; — le *restaurant Laurent*, carré Marigny ; — le *restaurant Gillet*, à la Porte-Maillot ; — le *restaurant du Pavillon-d'Armenonville*, au bois de Boulogne ; — *Gilot*, rue d'Auteuil, 77 ; — le *restaurant Foyot*, rue de Tournon, 33, et rue de Vaugirard, 22 *bis* ; — le *café-restaurant Caron*, rue des Saints-Pères, 20 ; — le *restaurant de la Tour-d'Argent*, quai de la Tournelle, 15 ; — le *restaurant Baratte*, rue Berger, 8 et 10 (à côté des Halles) ; — le *restaurant Lapérouse*, quai des Grands-Augustins, 51. — La *maison Lemardelay*, rue Richelieu, 100, est affectée aux dîners de noce.

Enfin parmi les restaurants d'un ordre exceptionnel (de ce nombre se trouvent certains cafés qui, malgré leur titre, sont aussi et surtout des restaurants), nous citerons : le *café Riche*, boulevard des Italiens, 18 (on monte dans les salons par la rue

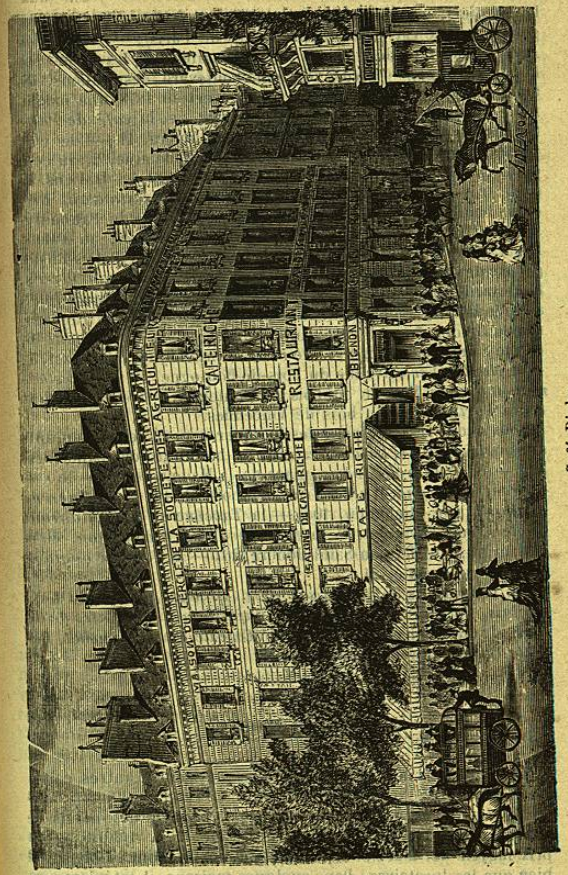

Café Riche.

CAPILLA ALFONSINA
BIBLIOTECA UNIVERSITARIA

Le Peletier), maison de premier ordre dirigée par M. Louis Bignon (la cave est une des premières de Paris); — la *Maison Dorée*, boulevard des Italiens, 20 (on monte dans les salons par la rue Laffitte); — le *café Bignon*, boulevard des Italiens, 38, au coin de la Chaussée-d'Antin (il a ouvert en 1878 une magnifique succursale, avenue de l'Opéra, 32); — le *café de Paris* (salons richement décorés), avenue de l'Opéra, 41; — le *café Durand* ou *de la Madeleine*, place de la Madeleine, 2, au coin de la rue Royale; — le *café Anglais*, boulevard des Italiens, 13 (cave très bien tenue); — le *café Vachette* ou *restaurant Brébant*, boulevard Poissonnière, 32 (angle de la rue du Faubourg-Montmartre); — *Véfour aîné* ou *café de Chartres*, au Palais-Royal, galerie Beaujolais, 81; — *Véfour jeune*, au Palais-Royal, galerie de Valois, 108; — le *café-restaurant Américain Peter's*, boulevard des Capucines, 4; — le *restaurant du Grand-Hôtel*, au Grand-Hôtel; — le *restaurant du Lion-d'Or* (cabaret français), rue du Helder, 7; — le *café-restaurant Voisin*, rue Cambon, 16, et rue Saint-Honoré, 261; — le *restaurant Magny*, rue Mazet, 5; — le *Moulin-Vert*, avenue du Bois-de-Boulogne, 10; — le *restaurant Borne*, à Madrid, au bois de Boulogne; — le *restaurant de la Porte-Jaune*, au bois de Vincennes.

Nous avons réservé, pour les indiquer à part, les restaurants dits anglais : *Hill's*, *London restaurant*, boulevard des Capucines, 39; — le *restaurant Lucas*, place de la Madeleine, 9; — le *restaurant Fogg and Walker*, rue de Choiseul, 16; — la *Taverne anglaise*, rue Richelieu, 104; — la *Taverne* et le *Restaurant anglais*, rue Favart, 2; — la *taverne Toms Washington*, café-restaurant, rue d'Anjou-Saint-Honoré, 26; — la *Taverne anglaise Weber*, rue Royale, 21.

Les restaurants de la *Maison d'Or*, *Brébant*, *Riche*, du *Café anglais*, du *Café du Helder*, du *Café Bignon*, du *Café de la Paix*, du *Café américain Peter's*, du *Café de Paris*, *Truchot*, *Baratte* restent ouverts toute la nuit.

TABLES D'HOTE

Nous en avons déjà indiqué quelques-unes, entre autres celles du *Grand-Hôtel*, du *Grand-Hôtel du Louvre* et de l'*hôtel Continental*; il y en a de moins chères : la plupart des hôtels de quelque importance en ont une, servie de 5 h. 1/2 à 6 h., au prix moyen de 4 fr. et 5 fr., où les étrangers sont admis aussi bien que les locataires. Dans quelques maisons, il est nécessaire

de s'inscrire à l'avance ou d'être présenté, mais en général il suffit d'arriver à l'heure du dîner. Nous citerons parmi les bonnes pensions à prix modérés les pensions suivantes : *Excoffier*, rue Vivienne, 7 (déjeuner, 1 fr. 60 c. et 2 fr. 10 c.; dîner, 2 fr. 10 c. et 2 fr. 60 c.); — *Bouillod*, galerie Montmartre, 6, passage des Panoramas (déjeuner, 2 fr.; dîner, 3 fr.); — *Leblanc*, faubourg Montmartre, 17 (déjeuner, 1 fr. 50 c.; dîner, 2 fr.); — *Lecœur*, rue Notre-Dame-des-Victoires, 16 (déjeuner, 1 fr. 60 c.; dîner, 2 fr. 10 c.); — *Richardot*, rue du Mail, 6; etc.

ÉTABLISSEMENTS DE BOUILLON

Les établissements de bouillon, fondés par *M. Duval*, boucher, sont situés : boulevard Montmartre, 21; boulevard de la Madeleine, 27; boulevard Poissonnière, 11; boulevard de Sébastopol, 141; boulevard Saint-Michel, 26; rue de Buci, 18; rue de Rivoli, 47; rue Lafayette, 65; rue des Filles-Saint-Thomas, 7; rue Montesquieu, 6; rue de Sartine, 8 et 10; rue du Quatre-Septembre, 1; rue de Turbigo, 45; rue du Pont-Neuf, 10.

D'autres établissements de *bouillon* à l'instar des bouillons Duval ont été fondés dans divers quartiers de Paris; l'un des plus importants est le *bouillon Boulant*, boulevard Saint-Michel, 34.

CRÊMERIES

Les crêmeries, catégorie de restaurants d'un ordre inférieur, vendent, outre quelques plats dont le lait constitue la base, des œufs, des côtelettes, des légumes, et même du bœuf et du bouillon.

MARCHANDS DE COMESTIBLES

Les marchands de comestibles les plus renommés sont : *Chevet*, galerie de Chartres, au Palais-Royal; — *Lhermitte* (ancienne maison *Potel et Chabot*), boulevard des Italiens, 25, et rue Vivienne, 28; — *Lemasson*, rue Vivienne, 22; — *Corcelet*, galerie de Valois, 103 et 104, au Palais-Royal; — *Bontoux*, rue de l'Échelle, 2; — *Ferrari*, rue Halévy, 2 (spécialité de comestibles italiens).

PATISSERIES

Nous mentionnerons parmi les nombreux pâtissiers de Paris : *Julien*, rue de la Bourse, 3; — *Mignot*, rue Vivienne, 27, au coin de la rue du Quatre-Septembre; — *Frascati*, boulevard Montmartre, 21; — *Guerre*, *pâtisserie anglo-française*, rue de Ri-

CAPILLA ALFONSINA

voli, 232, à l'angle de la rue de Castiglione ; — *Lesage-Leturcq*, rue Montorgueil, 71 (spécialité de pâtés); — *Lefèvre*, rue Saint-Honoré, 163; — *pâtisserie Favart*, boulevard des Italiens, 9, et rue Favart, 20; — *Bazin* (*à la Milanaise*), boulevard des Italiens, 31; — *Graff*, rue de Beaune, 15; — et, dans un autre rodre, l *marchand de galette* du boulevard Saint-Denis, et *Dard*, rue de la Lune, au coin du boulevard Bonne-Nouvelle renommée de brioches).

CAFÉS

Les cafés sont excessivement nombreux à Paris. On en rencontre dans tous les quartiers mais surtout sur les boulevards, au Palais-Royal, aux Champs-Élysées, dans les principales rues passagères et aux abords de toutes les gares de chemin de fer.

Les consommations y sont généralement bonnes. Le prix d'une consommation ordinaire (café, chope de bière, verre de liqueur, sirop) varie, suivant les quartiers, entre 30 et 60 centimes. Le prix des glaces varie, selon les établissements, entre 50 c. et 1 fr. 25 c. Il est d'usage de donner au garçon un pourboire d'au moins 10 c. On peut dans tous les cafés se faire servir le matin du café au lait, du chocolat, du thé avec du pain et du beurre. Dans presque tous les cafés, on peut se faire servir une côtelette, un beefsteak, des viandes froides et des œufs ; ces consommations sont ordinairement bonnes, et le prix en est le même que dans les grands restaurants.

Il nous est impossible de donner une nomenclature même abrégée des principaux cafés de Paris. Nous nous bornerons à mentionner ceux qui se distinguent par une notoriété tout à fait exceptionnelle ou par quelque particularité.

Nous citerons : le *café-glacier Imoda*, rue Royale, 3; — le *café Durand*, place de la Madeleine, 2; — le *Grand-Café*, au coin de la rue Scribe et du boulevard des Capucines; — le *café de la Paix*, au coin de la place de l'Opéra; — le *café de Paris*, avenue de l'Opéra, 41 ; — le *café Américain*, boulevard des Capucines, 4; — le *glacier Napolitain*, boulevard des Capucines, 1 ; — boulevard des Italiens : le *café Bignon*, au coin de la rue de la Chaussée-d'Antin; le célèbre *glacier Tortoni*, au coin de la rue Taitbout; le *café Riche*, qui est en même temps un restaurant de premier ordre, au coin de la rue Le Peletier; le *café Cardinal*, au coin de la rue Richelieu ; — les nombreux cafés du boulevard Montmartre : *Mazarin*, *du Cercle*, *Garin*, *des Princes*, *de Madrid*, *Véron*, *des Variétés*, *de Suède* (ces deux derniers, rendez-vous des acteurs de Paris et de la province),

de la Porte-Montmartre; — le *café Frontin*, boulevard Poissonnière, 6; — le *café de Malte*, boulevard Saint-Martin, 55; — le *café Turc*, boulevard du Temple, 31 ; — au Palais-Royal : le *café de la Rotonde*; le *café d'Orléans*, etc.; — le *café de la Régence*, rue Saint-Honoré, 161, renommé pour ses parties d'échecs; — sur la rive gauche de la Seine, les nombreux cafés du boulevard Saint-Michel, dont les plus anciens sont le *café Soufflet* et le *café de Cluny* ; — le *café Procope*, rue de l'Ancienne-Comédie, 13, le plus ancien café de Paris ; — le *café d'Orsay*, quai d'Orsay, au coin de la rue du Bac; — les nombreux cafés de la rue de Rivoli, de la rue Saint-Honoré, des Champs-Élysées, etc., etc.

BRASSERIES

Il y a à Paris un très grand nombre de cafés qui portent le titre de *brasseries*; nous citerons les brasseries *Gruber et Reeb*, *Dreher*, de Vienne, etc.

MARCHANDS DE VIN. — LIQUORISTES. — BARS

Les nombreux établissements de marchands de vin ne sont guère fréquentés que par les ouvriers. Cependant certains marchands de vin ont, à l'entresol ou dans une arrière-boutique, des salles où l'on peut faire, à des prix modérés, 'excellents déjeûners et dîners.

Parmi les maisons où l'on vend au détail des fruits à l'eau-de-vie, des liqueurs, etc., nous citerons, en raison de son ancienneté, celle de la *Mère Moreau*, place de l'École, 4.

Parmi les établissements d'un genre spécial où l'on peut *luncher* et déguster des vins, nous citerons : le *grand Bar anglo-américain*, à l'angle des rues de la Chaussée-d'Antin et Meyerbeer ; — la *Bodega*, rue de Rivoli, 234, etc.

DÉBITS DE TABAC

Les débits de tabac sont très nombreux à Paris. Il s'y vend des cigares de tout prix, depuis 5 c. jusqu'à 50 c. On trouve de très bons cigares, depuis 20 c. jusqu'à 1 fr., par lots de 6, à la Manufacture nationale du quai d'Orsay, 63, et au *Grand-Hôtel*, boulevard des Capucines.

MAISONS DE SANTÉ

Parmi les nombreux établissements de ce genre, nous signalerons, en premier lieu, la **maison municipale de santé**, rue du

CAPILLA ALFONSINA BIBLIOTECA UNIVERSITARIA

Faubourg-Saint-Denis, 200, fondée en 1802, par le docteur Dubois. Cette maison appartient à l'administration de l'Assistance publique. Elle est destinée aux personnes malades ou blessées qui ne peuvent se faire traiter chez elles, aux étrangers surpris par la maladie pendant leur séjour à Paris, ou à ceux qui veulent recourir à l'expérience et aux talents des habiles chefs de cet établissement. — Médecins et chirurgiens de la Faculté de médecine; 80 lits de médecine et 160 lits de chirurgie; appartements (antichambre, salon et chambre à coucher) pour 15 fr. par jour; chambres particulières, avec antichambre et cabinet pour 12 ou 10 fr., ou sans cabinet ni antichambre pour 8 fr.; un lit dans une chambre à 2 lits, pour 7 et 6 fr.; dans une chambre à 3 lits pour 5 fr. et 4 fr. 50 c.; dans une chambre à 4 lits, pour 4 fr. Dans ces prix de journée sont compris tous les frais de pansement, de nourriture, de médicaments, de linge, les bains de toute nature, etc. Tous les jours, bains pour les personnes du dehors moyennant une rétribution minime. Les maladies mentales et l'épilepsie ne sont pas traitées dans l'établissement.

Nous nommerons encore : l'*Institut hydrothérapique de Passy*, rue Franklin, 22 (hydrothérapie scientifique du docteur Fleury); — l'*Institut hydrothérapique et gymnastique de Paris*, dirigé par le Dr Soleirol, rue de la Chaussée-d'Antin, 49; — l'*établissement hydrothérapique* du Dr Thermes, avenue Malakoff, 133; — la *maison du docteur Sémelaigne*, au château de Saint-James, avenue de Madrid, 6, à Neuilly; — l'*établissement hydrothérapique d'Auteuil*, rue Boileau, 12; — la *Villa des Dames*, tenue par Mmes Montfort sœurs, rue Notre-Dame-des-Champs, 77, à proximité du Luxembourg; — la *maison de santé du docteur Blanche*, rue Berton, 17, à Passy (aliénés); — la *maison de santé de M. le docteur Luys*, à Ivry (aliénés); — l'*établissement de M. Falret* (aliénés), à Vanves; — l'*établissement de médication spéciale* pour les rhumatismes, la goutte, etc., de MM. Chevandier (de la Drôme) et Moser, rue des Petits-Hôtels, 14; etc.

BAINS

Il existe dans tous les quartiers de Paris des établissements de bains chauds de toute nature dont les prix varient de 50 c. à 1 fr., le linge non compris. Nous mentionnerons : les *bains Vivienne*, rue Vivienne, 15; — les *bains Touzé*, rue Saint-Marc, 16 (bains ordinaires, bains algériens, russes, orientaux et appareils d'hydrothérapie); — les *bains Racine*, rue Racine, 5; — les *bains chauds des Tuileries*, sur la Seine, quai des Tuileries; — les *bains justement renommés de la Samaritaine*, quai du Louvre; — les *bains Sainte-Anne*, rue Sainte-Anne, 63, et passage Choiseul, 58 (bains de vapeur, russes, etc.); — les *bains Chantereine*, rue de la Victoire, 46, et rue de Châteaudun, 59; — les *bains de Diane*, rue Volney, 5; — les *bains électriques*, rue de Sévigné, 11; — l'*établissement thermal médical-résineux*, rue des Petit-Hôtels, 14; — les *bains d'eau de mer* dans la *Frégate* du Pont-Royal; — l'*établissement médico-pneumatique* (bain d'air comprimé), rue de Châteaudun, 53; — les *établissements de bains de vapeur* de la rue des Rosiers, de la rue Pierre-Levée, du boulevard du Temple, de la rue du Faubourg-Saint-Denis, de la rue Toullier, etc.

Citons encore : le **Hammam**, très bel établissement de bains turco-romains (bain turc complet, 5 fr.; par abonnement, 3 fr. 50 c.), rue des Mathurins, 18 (étuves à air sec; salles de massage et de lavage; douches, piscines; hydrothérapie complète; salle d'inhalation à l'eau sulfureuse de Cauterets; dépôt d'eau minérale; buffet; salle de gymnastique); — le *Hammam Monge*, bains turco-romains, rue du Cardinal-Lemoine, 63.

Pour les bains froids, *V.* les Écoles de natation, chap. XIII.

CABINETS INODORES

Outre les lieux d'aisance publics et gratuits, mais d'une propreté douteuse, établis près des marchés et aux abords de quelques ponts, il existe dans différents quartiers très fréquentés, des cabinets inodores (15 c.), généralement bien tenus. Nous indiquerons seulement ceux qui se trouvent : *au Palais-Royal*, galerie de Beaujolais, 2, 10, 21; galerie de Chartres, 7; péristyle Joinville, 77-78; — *au carré des Champs-Élysées*, à droite en montant vers l'Arc-de-Triomphe; — *passage du Saumon* (*galerie des Bains*, 5); — *passage des Panoramas* (*galerie Montmartre*, 27); — *passage de l'Opéra* (*galerie du Baromètre*, 9); — *passage Jouffroy*, 43; — *passage Choiseul*, 28; — *passage des Princes*, 14 *bis*; — *boulevard Bonne-Nouvelle*, 40; — *rue de Bondy*, 94; — *passage Radziwill*; — *place de la Madeleine* près de la rue Tronchet, etc.

Des *waters-closets*, avec *cabinets de toilette*, ont été établis, en 1881, sur divers points de Paris (cabinet d'aisance, 5 ou 15 c.; avec cabinet de toilette, 15 ou 25 c.).

CAPILLA ALFONSINA