

tensas llanuras interrumpidas por algunas cordilleras montañosas. La Sierra de la Silla cercana á Monterey, la de Picachos, Santa Clara y otras son tambien notables.

Sus rios son los de Monterey, «Salado,» «San Juan,» «Sabinas,» «Conchas» y «Pesquería.»

Es Gobernador actual del Estado, el Señor Licenciado Genaro Garza García. El período constitucional del depositario del poder legislativo en Nuevo Leon, es sólo de dos años, á causa del espíritu eminentemente democrático de aquel pueblo, uno de los que mejor han comprendido y mejor practican en el país, las instituciones libres que éste se ha dado. El Señor Garza García, por tanto, que comenzó su administracion el día 4 de Octubre de 1881, la concluirá el 3 de Octubre del corriente año. Tal vez al escribir estas líneas, estén ya haciéndose las elecciones para designar sucesor á aquel funcionario, pero ignoramos quien pueda ser el candidato más prominente para el puesto referido. Lo que sí sabemos es que el Señor Garza García se ha granjeado las mayores simpatías durante su corta administracion, y que en ella sólo acontecimientos plausibles han señalado el período de su permanencia en el poder.

Sentimos de todas veras que Nuevo Leon sea uno de los Estados acerca de los cuales tenemos que escribir con falta de datos, pues no cabe duda que así por sus abundantes recursos naturales, como por el espíritu altamente patriótico y progresista de sus habitantes, merecía ocupar un espacio mayor en estas páginas, del que nos vemos obligados á consagrarle.

Nuevo Leon es un Estado principalmente agrícola: sus terrenos son feraces y su produccion consiste en maíz, frijol, piloncillo, algodón, azúcar, cebada, trigo, ixtle y multitud de frutas de todo género. En 1878 su produccion agrícola alcanzó un valor de *un millon, trescientos veintinueve mil, ciento treinta y ocho pesos*, (\$1.329,138.)

Posée así mismo multitud de maderas de construccion, como ébano, palo-brasil, coyotillo, huisache, cedro, palmito, frijolillo, mezquite, ciprés, pino, fresno, &a., &a. Las papas de Irlanda se desarrollan admirablemente en sus terrenos montañosos.

El valor de la propiedad raíz, urbana y rústica, asciende á unos once millones de pesos, y la segunda está perfectamente repartida.

En 1880 había en el Estado 359 escuelas de primeras letras, que costaban al erario \$70,400 y á ellas concurrían 15,396 alumnos. Había igualmente escuelas y colegios profesionales, escuela normal, escuela de Agricultura, y escuelas en las cárceles, de hombres, y mujeres.

Las rentas públicas ascendieron en 1880 á \$107,053, 07 centavos, y los gastos á \$81,040.28 centavos, dejando al erario un sobrante de \$26,012.79 centavos.

El Estado ofrece grandes ventajas para el establecimiento productivo de toda clase de maquinaria, ya por

las innumerables vertientes que fluyen de la cumbre de sus altas montañas y que con facilidad pueden ser utilizados, como fuerza motriz, ya por sus bosques casi vírgenes, su situacion en la línea fronteriza y proximidad á los fértiles terrenos de la Laguna de Cohahuila, donde se cosecha con abundancia algodón de muy buena calidad, y ya, en fin, porque en él no escasean operarios y son los jornales sumamente módicos. Por ello la industria tiene que seguir un progresivo desenvolvimiento, y Nuevo Leon no muy tarde quizás figure en primera línea como esencialmente industrial.

Por ahora cuenta ya con magníficas fábricas de hilados, siendo dos de lienzos blancos, una de las cuales es la primera de su clase que se ha establecido en el país: tiene una bien acreditada fábrica de sombreros, fábrica de azúcar, aguardientes, cerillos, velas, maizena, ácido sulfúrico y otras muchas que sería difuso enumerar y que se hallan en constante accion; tiene máquinas para aserrar madera, tallar mármol y moler trigo, &a., &a.; magníficas haciendas para beneficiar metales, un considerable número de establecimientos en que se elabora vino mezcal; y en fin, infinidad de talleres en que se construyen artefactos cada día más perfeccionados, que sirven no sólo para el abasto del Estado, sino que son llevados con buen éxito á los mercados del interior del país y aun algunos, aunque pocos, se exportan para el extranjero.

El Gobierno se proponía hace dos años fundar una escuela de artes y oficios y esperaba, con justicia, obtener de ella buenos frutos para la industria.

Respecto á la actividad del comercio de Nuevo Leon tendremos una idéa sabiendo que las importaciones de efectos extranjeros hechas por la vía de Monterey, produjeron en 1880 un total de \$398,282.15 centavos de derechos. El grande tráfico que la línea del Ferrocarril Nacional Mexicano ha desarrollado de entónces acá, ligando á Monterey con los Estados Unidos, ha aumentado necesariamente la importancia de su comercio, cuyas proporciones no nos es posible fijar en esta noticia.

La minería no ha alcanzado aún un grande incremento en Nuevo Leon, pero éste posee buenas vetas de diversos metales y no es remoto que este ramo llegue á la altura que alcanza en otros puntos del país.

Las poblaciones del Estado que liga el Ferrocarril Nacional Mexicano, son Laredo, Bustamante, Salinas, Victoria, Santa Catalina y Villa García.

Hay en la ciudad de Monterey un buen *Hospital Civil* y el Congreso local, por iniciativa del Gobierno, había decretado recientemente la ereccion de un Orfanatorio.

Al impulso de la paz y á favor de su situacion notablemente ventajosa, Nuevo Leon será uno de los Estados que más rápida y seguramente obtengan grandes adelantos de todo género en la República, para lo cual, lo repetimos con gusto, mucho le ayudan la reconocida ilustracion, actividad y espíritu liberal de sus patriotas hijos.

## XVIII.

## OAXACA.

El Estado de Oaxaca, cuyo influencia ha sido tan grande en los destinos de la República en los últimos años, encuéntrase situado entre los 15° 45' y 18° 20' de latitud Norte, y entre los 0° 46' y 5° 7' de longitud Occidental de México. Su área comprende 86,950 kilómetros cuadrados y su poblacion actual se eleva á 754,468 habitantes, contra 648,779 que tenía en 1874.

Los linderos del Estado son: Puebla y Veracruz al Norte, Tabasco al Este, el mar Pacífico al Sur y al Oriente Guerrero.

Divídese para su gobierno interior en veintiseis distritos. Su capital es Oaxaca, que llevó el nombre de *Antequera* durante la dominacion española, y cuya poblacion actual es de 27,039 habitantes. Hoy se llama *Oaxaca de Juarez*, en memoria se su ilustre hijo Don Benito Juarez.

La cordillera principal de la *Sierra Madre*, recorre todo el Estado, arrojando á uno y otro lado sus ramificaciones que en su conjunto dan al terreno un aspecto selvático y agreste. Por todas partes se admiran bellísimas y frondosas cañadas, y rios caudalosos que descienden de la cordillera, dirigiéndose unos al Norte y otros al Sur de ella.—La cumbre dominante es el Zempoaltepec (veinte cerros), que se eleva á 3,396<sup>m</sup>. Los ramales que recorren los distritos de Nochistlan, Coixtlahuaca, Justlahuaca, Tlaxiaco y Huajuapán hácia el Noroeste del Estado, ocupan la parte del territorio conocido con el nombre de la Mixteca Alta, en contraposicion al terreno que se extiende en el distrito colindante de Acatlan, en el Estado de Puebla, llamado la Mixteca Baja.

Los rios que tienen su curso, al Norte de la Sierra Madre, son los siguientes: el Mixteco, de las Vueltas, Quiotepec, Rio Tonto, Villa Alta y Coatzacoalco con sus numerosos afluentes; y por la parte Sur, el Atoyac ó Rio Verde, los de Peñoles y Nochistlan, el de Copalita y Tehuantepec, el cual forma el puerto de la Ventosa.—Lagunas: las albuferas de Altotongo, Chacahua y las lagunas, superior é inferior en el istmo de Tehuantepec.

El clima es frio en general, en la Mixteca Alta y en el distrito de Ixtlan; templado en el valle de Oaxaca, y cálido en los lugares bajos y próximos á la costa.

Es Gobernador actual del Estado el Señor General Porfirio Diaz hijo de Oaxaca y uno de los que más lustre y honra han dado á esa parte de la Federacion. El Señor General Diaz tomó posesion de su encargo el día 1<sup>o</sup> de Diciembre de 1881 y concluirá el 30 de Noviembre de 1885. Los negocios de la política general del país en los cuales el Señor Diaz está necesariamente mezclado, supuestos sus antecedentes y su alta influencia en los asuntos públicos, le han mantenido frecuentemente léjos

del Estado, pero no ha desaprovechado oportunidad alguna para volver á su puesto en todas las ocasiones que le ha sido posible y en él ha iniciado grandes y útiles reformas sobre todo en el ramo de hacienda, base y sostén de toda otra mejora en la administracion. El actual Gobernador interino sigue fiel y acertadamente la marcha impresa al Estado por el Señor General Diaz, secundando á este con todo empeño en sus esfuerzos por levantar á Oaxaca á la altura á que puede llegar con su poblacion numerosa y sus incalculables recursos naturales.

La paz es un hecho plausible en el Estado al tiempo en que escribimos estas líneas, y no creemos que haya motivos para temer que se perturbe.

Las rentas públicas ascendieron en el año fiscal de 1880-1881 á \$525,504.44. El crédito público del Estado tenía en su *Haber*, en el mismo año, la suma de \$320,979.73; y en su *Debe*, la de \$313,544.97 resultando á favor del erario un saldo de \$7,434.76. La supresion de alcabalas, decretada por la 10<sup>a</sup> Legislatura local ha causado algun quebranto en las rentas de esta porcion de la República.

En el mismo año de 1881 había en Oaxaca 202 escuelas de primeras letras, á las cuales asistían 12,600 alumnos de ambos sexos.

La instruccion secundaria y profesional está impartida abundante y sólidamente en la Capital del Estado en diversos establecimientos públicos en que se cursan Comercio, Jurisprudencia, Medicina y Teología. Hay en dicha ciudad una Biblioteca Pública que posee 14,088 volúmenes que el Gobierno se esfuerza constantemente en aumentar con las mejores y más modernas obras publicadas en ambos continentes.

La propiedad raíz en Oaxaca puede avaluarse en muy cerca de diez millones de pesos.

La agricultura es el ramo principal de riqueza en el Estado y su produccion anual se calcula en \$5,739,460. El cultivo principal es el del maíz; pero en los Distritos del Centro, Cuicatlan, Teotitlan y Tlaxiaco hay grandes y valiosos plantíos de caña de azúcar, con más de cien mil surcos de plantas; en Choapam, Miahuatlan, Juquila, Villa Alta y Pochutla, hay unos dos millones de cafetos; y en Tuxtepec, Juquila y Jamiltepec se cosechan anualmente trescientas mil arrobos de algodón de muy buena calidad. El suelo oaxaqueño espera sólo un cultivo más esmerado y ménos rutinario que el actual para producir inmensas cantidades de los más ricos y variados frutos pues su fertilidad podrá ser igualada pero no superada por el de algun otro Estado de la República. El cultivo de la grana ó cochinilla, famosa en los mercados del país y del extranjero es todavía en Oaxaca, un buen ramo de riqueza agrícola.

Hay en esta porcion de la República minas riquísimas, pero la mayor parte inexploradas. En 1881 se denunciaron 139 vetas. Compañías de capitalistas extranjeros se han constituido últimamente para trabajar

muchos de dichos minerales, y hay esperanzas de que lo hagan de una manera activa.

La industria fabril y manufacturera está ejercida en las siguientes fábricas: 29 de aguardiente; de despepitar algodón 13; de azúcar 233; de panela 368; de harina 90; de tabacos 17; de jabon 266; de mezcal 476; ferreterías 5; fábricas de loza corriente 200; de hilados, tejidos de algodón y lana, 3; molinos de harina, 400, dos de vapor.

El comercio, por causas que han merecido serio estudio á las administraciones locales se encuentra en un estado, si no decadente, al ménos estacionario. Es de esperarse que en el impulso general de progreso que el país se ha impreso el comercio de Oaxaca llegue á la altura á que debe aspirar supuestos sus grandes elementos de riqueza.

La beneficencia pública se ejerce en Oaxaca en un Hospital General en el que fueron asistidas 1,790 personas en el año de 1880-1881, de las cuales sólo murieron 161. Hay igualmente en la ciudad un Hospicio ó Casa de Asilo para ancianos y huérfanos en el cual se hace á unos y otros todo el bien que es posible dentro de los recursos con que se cuenta.

Oaxaca carece por ahora de vías de comunicación que merezcan ese nombre, pero el Ferrocarril Meridional Mexicano que cruzará—si se construye—su vasto territorio, así como el Nacional de Tehuantepec y el del Capitan Eads para trasporte de buques al través del istmo, comenzarán á darle caminos que faciliten su futuro movimiento comercial.

Para vías marítimas cuenta con los puertos de la Ventosa, Salina-Cruz, Puerto Angel y Puerto Escondido.

Hay estaciones telegráficas en casi todas las cabeceras de los distritos del Estado.

Las mejoras materiales se prosiguen con grande empeño, tanto por el Gobierno como por la iniciativa y con fondos de particulares. El espíritu de progreso que predomina en el pueblo oaxaqueño asegura, en general, que su cooperación será cada vez más apreciable y efectiva en la grande obra del adelanto y engrandecimiento de la patria.

XIX.

PUEBLA.

*Noticia formada por la Secretaría de Gobierno del Estado para el Almanaque-Caballero de 1883 y 1884.*

La poblacion del Estado segun el último censo formado el año de 1878, es la siguiente:

Distrito de Acatlan . . . . .	40,496
“ “ Alatriste . . . . .	31,493
“ “ Atlixco . . . . .	41,310
“ “ Chalchicomula . . . . .	46,703
“ “ Chiautla . . . . .	31,187
“ “ Cholula . . . . .	35,631
“ “ Huauchinango . . . . .	44,812
“ “ Huejotzingo . . . . .	36,357
“ “ Matamoros . . . . .	37,274
“ “ Puebla . . . . .	73,708
“ “ San Juan de los Llanos . . . . .	24,754
“ “ Tccali . . . . .	27,163
“ “ Tecamachalco . . . . .	41,891
“ “ Tehuacan . . . . .	49,515
“ “ Tepeaca . . . . .	33,697
“ “ Tepexi . . . . .	47,907
“ “ Teziutlan . . . . .	23,550
“ “ Tetela . . . . .	27,047
“ “ Tlatlauqui . . . . .	15,046
“ “ Zacapoaxtla . . . . .	24,800
“ “ Zacatlan . . . . .	50,129
Suma . . . . .	784,470

La Capital tiene 69,000 habitantes.

El Gobernador actual, General Juan N. Mendez tomó posesion el dia 1º de Octubre de 1880, y durará en su encargo hasta 31 de Enero de 1885.

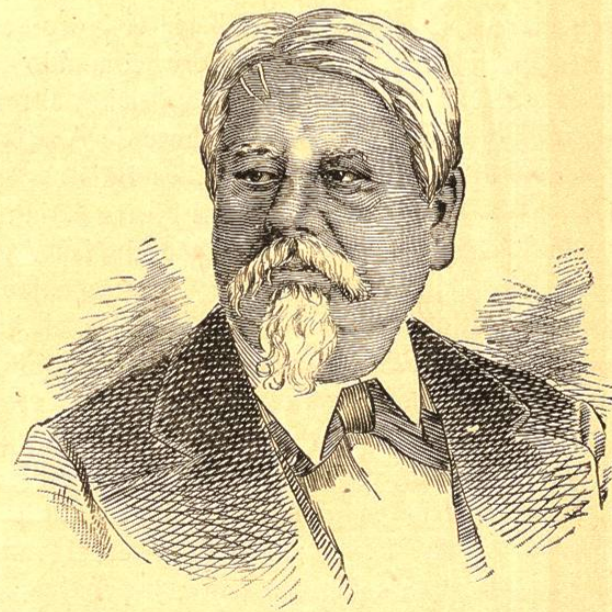

SEÑOR GRAL. JUAN N. MENDEZ, GOBERNADOR DEL ESTADO.

Se goza de paz en el Estado y no hay temores de algun trastorno público. No hay causa de malestar general.

El Estado tiene deuda pública y la amortiza con abonos anuales. No paga réditos.

El presupuesto actual de egresos importa, \$821,294.

El de ingresos cubre los gastos públicos, salva alguna circunstancia extraordinaria.

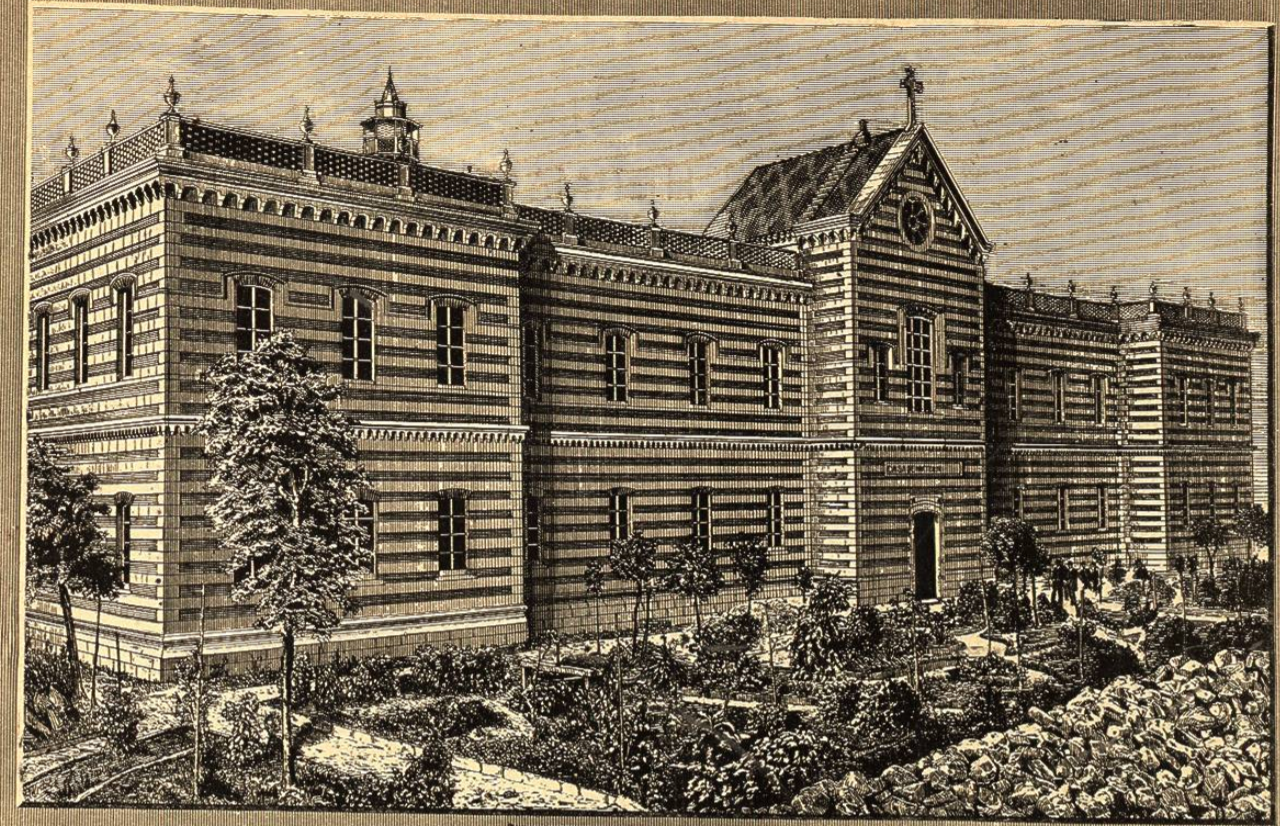

CIUDAD DE PUEBLA.

CASA DE MATERNIDAD—EL PASEO NUEVO.