Pedro Sáinz de Baranda

1787. En la ciudad de Campeche, Yucatán, nace Pedro Sáinz de Baranda. Empresario. Político. Héroe de la toma del reducto realista de San Juan de Ulúa, Veracruz, donde logra la rendición y capitulación de las fuerzas españolas el 18 de noviembre de 1825. Murió en la misma ciudad citada el 16 de diciembre de 1845.

Secretaría de Gobernación

1891. Se crea la Secretaría de Gobernación por Decreto presidencial durante el gobierno del General Porfirio Díaz. Es de señalar que desde la Primera Regencia (1821-1822), los asuntos correspondientes a este ramo se llevaban a través del Ministerio de Relaciones Interiores y Exteriores; fue en 1837, en las *Siete leyes constitucionales*, cuando tomó el nombre de Ministerio de lo Interior. Posteriormente habría otros cambios. Sus facultades se encuentran establecidas en la Ley de Secretarías y Departamentos de Estado del 1 de enero de 1959 y de su Reglamento.

Jesús Silva Herzog

1985. En la ciudad de México muere el brillante economista Jesús Silva Herzog. Nació en San Luis Potosí, S.L.P., el 14 de noviembre de 1892. Fue, además: historiador, sociólogo y catedrático universitario. En 1938 tuvo una participación muy importante en los acontecimientos y estudios previos a la Expropiación Petrolera decretada por el Presidente Lázaro Cárdenas. De su amplia bibliografía, anotamos los siguientes títulos: *La reforma agraria en México y otros países* (1934); *Petróleo Mexicano, historia de un problema* (1941); *México y su petróleo, una lección para América* (1959), y *Breve historia de la Revolución Mexicana*, 2 vols., (1960)

Marzo 14

Vasco de Quiroga

1565. En Uruapan, Michoacán, muere el religioso y humanista español Vasco de Quiroga. Nació en Madrigal, Provincia de Ávila, España, en 1470. Llegó a la Nueva España a principios de enero de 1531, como oidor de la Segunda Audiciencia Gobernadora, cargo que le fuera otorgado por el rey Carlos V, por su sabiduría y bondad. ordenado sacerdote, fue Obispo de Michoacán, diócesis que recorrió durante varios años. Dedicó su vida por completo a la protección de los naturales de estas tierras, a fomentar entre ellos la enseñanza de la agricultura y las artesanías. Murió en Uruapan, el 14 de marzo de 1565. Fue sepultado en la catedral de Pátzcuaro. Por su bondad y dulzura, los indios le llamaron "Tata Vasco". El historiador Silvio Zavala lo calificó como "un modelo excelente de humanidad".

Antonio Venegas Arroyo

1917. En la ciudad de México muere Antonio Venegas Arroyo, periodista y editor, promotor de la literatura mexicana y destacado impresor de las "calaveras" de José Guadalupe Posada. En su propio taller de imprenta del Hospicio de San Nicolás, a finales del siglo XIX, publicó una serie de pequeñas obras teatrales y sainetes costumbristas que integraron su *Galería de Teatro Infantil*, así como otros textos de carácter popular que tenían además el valor de ser ilustrados por el genio de Posada. Venegas nació en Puebla, posiblemente hacia 1850.

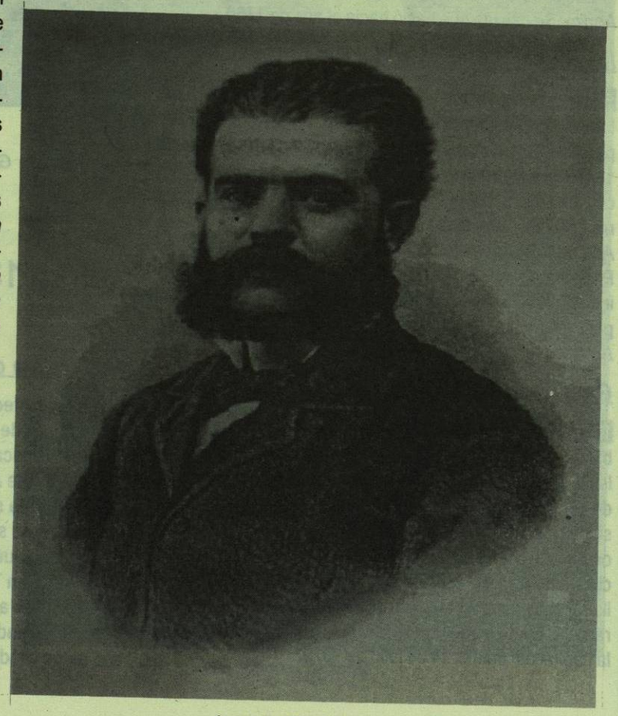

Juan de Dios Peza

Marzo 15

Eusebio Francisco Kino

1711. En Magdalena, Sonora, muere el jesuita italiano Eusebio Francisco Kino, evangelizador del noroeste mexicano y autor de varios estudios de carácter geográfico. Nació en Segno, Tirol, en 1645. Fue matemático y cosmógrafo. Fundó y organizó las misiones de Primería Alta (Sonora y Arizona). Las recorrió totalmente durante 24 años en 40 expediciones. Y allí estuvo hasta su muerte. Escribió los vocablos rudimentarios del guaycura, cochimí y nebe, así como otros textos, entre ellos: *Las Misiones de Sonora y Arizona* y la *Exposición astronómica del cometa... de 1680*, que le fuera refutado por el erudito Carlos de Siguenza y Góngora en su *Libra Astronómica*.

Sistema métrico decimal

1861. El presidente Benito Juárez decreta que a partir del uno de enero de 1862, en todas las modalidades oficiales, se use exclusivamente el sistema métrico decimal.

Joaquín Amaro Domínguez

1952. En la ciudad de México, muere el general revolucionario, Joaquín Amaro Domínguez. Nació en Corrales de Abrego, Zacatecas, en 1889. Es considerado el organizador del actual Ejército Nacional.

Marzo 16

Juan de Dios Peza

1910. En la ciudad de México, D. F., muere el poeta Juan de Dios Peza. Nació en este mismo lugar el 29 de junio de 1852. También cultivó la historia, el teatro, el ensayo y la crítica. Colaboró en periódicos y revistas. Fue el poeta más conocido y leído de su tiempo. Sus obras se tradujeron a muchos idiomas: inglés, ruso, francés, alemán, húngaro, portugués, italiano y japonés. La más famosa, publicada en Nueva York en 1890, fue: *Cantos del hogar*. Se le conoció como *el cantor del hogar*. Otros libros publicados: *Poesías* (1873); *Canto a la Patria y Horas de pasión* (1876); *La lira mexicana* (1879); *Algunos versos inéditos* (1885); *Poesías completas* (1886); *La musa vieja* y *Hogar y patria* (1891); *La lira de la Patria* (1893) y *Leyendas históricas, tradicionales y fantásticas de las calles de México* (1898). Fue Miembro de la Academia Mexicana de la Lengua, correspondiente de la Española, a la que ingresó el 18 de mayo de 1908.

Marzo 17

Mario Ruiz Armengol

1911. Nace en Veracruz, Mario Ruiz Armengol, músico y compositor. Su padre era director de orquesta y su madre, cantante. Hizo estudios de piano en el Conservatorio Nacional. Con su propia orquesta acompañó a intérpretes famosos como Jorge Negrete, Luis G. Roldán y Pedro Vargas. De sus melodías más famosas anotamos: *Tengo miedo, Ausencia, Estoy enamorado, Por qué llorar, Aunque tú no me quieras y Por qué te vas*. Su mayor éxito: *Muchachita*.

México y la Neutralidad

1917. México declara su *neutralidad* durante la Primera Guerra Mundial.

Marzo 18

Fundación de Morelia

1541. En el valle de Guayangareo, en el reino purépecha de Michoacán, el Virrey Antonio de Mendoza funda la villa de Valladolid, hoy ciudad de Morelia, Estado de Michoacán.

Expropiación petrolera

1938. El Presidente de México, General Lázaro Cárdenas del Río, emite el Decreto expropiatorio de las compañías petroleras extranjeras. Estas empresas internacionales explotaban despiadadamente al trabajador mexicano y saqueaban inmoderadamente la riqueza petrolera de la Nación. Los obreros las demandaron, exigiéndoles un pago justo y equitativo por su trabajo. Los juzgados mexicanos, hasta llegar a la Suprema Corte de Justicia de la Nación (máximo Tribunal del país), emitieron fallos favorables a los trabajadores y, no obstante lo anterior, las compañías petroleras desacataron las resoluciones y se pusieron en rebeldía en contra de las leyes de México. Por lo anterior, al Gobierno de la República no le quedó otro camino que obligarlas a respetar el Derecho Nacional y procedió a su expropiación, indemnizándolas conforme a lo establecido por las leyes. Como director de la industria nacionalizada fue designado el ingeniero Víctor Cortés Herrera.

Marzo 19

Crescencio Carrillo y Ancona

1897. Muere en Mérida, Yucatán, el sacerdote, escritor e historiador yucateco Crescencio Carrillo y Ancona, autor de las obras: *Cuadro cronológico de los obispos de Yucatán desde el tiempo de León XIII* (1889), *La historia antigua de Yucatán* (1881), y *El Obispado de Yucatán*, entre otras. Nació en Izamala, Yucatán, el 19 de abril de 1837. Fue Obispo de Yucatán, orador sagrado de prestigio reconocido y fundador de la Universidad Católica de Mérida.

Agustín de Iturbide abdica al trono

1823. Agustín de Iturbide, primer Emperador de México, abdica al trono por la inconformidad de los liberales en contra de su gobierno y por el levantamiento del General Antonio López de Santa Anna en su contra, quien había proclamado el *Plan de casa Mata* para derrocarlo. Iturbide permaneció al frente de los mandos del país de 1821 a 1823. Nació este controvertido personaje el 27 de septiembre de 1773. Murió fusilado en Padilla, Tamaulipas, bajo la acusación de traidor a la Patria, el 19 de julio de 1824. Inicialmente su nombre se había escrito con letras de oro en los muros de la Cámara de Diputados de la Nación; pero posteriormente, por iniciativa del licenciado Antonio Díaz Soto y Gama, fue retirado, para colocar en su lugar el de Emiliano Zapata.

Jesús Reyes Heroles

1985. En la ciudad de Denver, Colorado, EUA., muere el destacado politólogo e ideólogo de la postrevolución, Jesús Reyes Heroles. Abogado. Historiador. Político. Nació en Tuxpan, Veracruz, el 3 de abril de 1921. Fue Presidente del PRI, Secretario de Gobernación, Director del IMSS y de Pémex y Secretario de Educación, cargo que desempeñaba al morir. Perteneció a la Academia Nacional de Historia. Se le consideró el padre de la *Reforma política para una auténtica democracia.*

Marzo 20

Joaquín de la Cantolla y Rico

1914. Muere en la ciudad de México el popular, inquieto y pintoresco deportista, Joaquín de la Cantolla y Rico, considerado el primer aeronauta mexicano. En 1863 se inició en la ascención en globo al acompañar al aeronauta Wilson –quien después sería su instructor- en uno de sus vuelos. Alcanzó fama y popularidad cuando realizó la ascención montado en un caballo y vestido con traje de charro. Cuando Wilson marchó de México, Cantolla siguió con este peculiar deporte. Fueron muy famosos sus globos: *Moctezuma I, Moctezuma II y Vulcano.* En algunas ocasiones sufrió accidentes que lo pusieron al borde de la muerte, y en uno de ellos perdió un ojo. Su última ascención la realizó con el aeronauta mexicano, Alberto Braniff, quien en 1914 trajo de Francia un gran globo de 2 mil 200 metros. cúbicos. Poco después, fallecería a consecuencia de un ataque cerebral.

Inés Arredondo

1928. Nace en Culiacán, Sinaloa, Inés Arredondo. Bibliotecaria. Escritora. Estudió biblioteconomía, arte dramático y letras en la Facultad de Filosofía y Letras de la Universidad Nacional Autónoma de México. Para obtener la Maestría de Lengua y Literatura Española, presentó la tesis *Acercamiento al pensamiento artístico de Jorge Cuesta.* En 1962 fue becaria de la *Farfield Foundation*, de Nueva York y, en 1961-1962, del *Centro Mexicano de Escritores.* Ha viajado por Europa y los Estados Unidos. Es autora de los libros: *La señal* (México, Ediciones Era, 1965) y *Río Subterráneo* (Mortíz, 1979). En el mundo de las letras, ha sido considerada "como una de sus mejores cuentistas".

Agustín Aragón y León

1954. Muere en la ciudad de México el morelense Agustín Aragón y León. Ingeniero. Catedrático. Académico. Nació en Jonacatepec, Estado de Morelos, el año de 1870. Fue Miembro de Número de la Academia Mexicana de la Lengua, el 6 de mayo de 1947. Su trabajo de ingreso se tituló: *El habla popular en mi comarca*, estudio modelo de claridad y precisión.

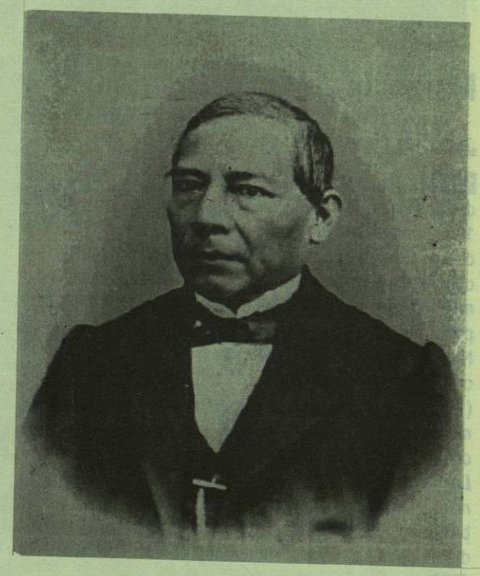

Benito Juárez

Marzo 21

Primavera

Inicio de la Primevera

Benito Juárez

1806. Aniversario del nacimiento del licenciado Benito Juárez García. Presidente de México y *Benemérito de las Américas.* Promotor de las Leyes de Reforma. Murió el 18 de julio de 1872. Fue Presidente de la República del 18 de enero de 1858 al 1 de marzo de 1861; del 1 de marzo de 1861 al 8 de noviembre de 1865; del 8 de noviembre de 1865 al 1 de diciembre de 1867 y de esta fecha al 18 de julio de 1872.

Guadalupe Victoria

1843. En Perote, Veracruz, muere el caudillo de la Independencia y primer Presidente de la República, Manuel Félix o Miguel Antonio Fernández Félix, mejor conocido como *Guadalupe Victoria*, nombre que adoptó en honor de la Virgen de Guadalupe y de la victoria obtenida por la insurgencia, al llevarse a cabo la Independencia de México. Nació en Tamazula, Durango, el 16 de septiembre de 1779, según el investigador Manuel García Purón, aunque el *Diccionario Porrúa* y el escritor Fernando Orozco Linares, asientan como año de su natalicio el de 1786.

Pedro María Anaya

1854. En la ciudad de México fallece Pedro María Anaya. Caudillo insurgente y Presidente interino. Fue jefe de la defensa del convento de Churubusco durante la invasión norteamericana de 1847. El 20 de agosto, cuando los norteamericanos al mando del General Twigs atacaron este sitio (de donde habían sido rechazados por las tropas del General Anaya cuantas veces intentaron el asalto) y requirieron a éste para que les entregara el parque, que supuestamente tenía en su poder, les contestó: *-Si hubiera parque, no estarían ustedes aquí.* El ilustre y valiente patriota nació el 20 de mayo de 1794, en Huichapan, hoy Estado de Hidalgo. Fue Ministro de Guerra, en 1845, durante la presidencia de José Joaquín de Herrera. Presidente interino de la República en el siguiente periodo: abril-mayo de 1847, y noviembre de 1847 y enero de 1848. Al retirarse del poder el General Anaya tuvo la satisfacción de no haber cedido ni la mínima fracción del territorio a los invasores norteamericanos. Al reasumir la Presidencia Manuel de la Peña y Peña, se firmó el Tratado de Guadalupe Hidalgo, por el que se reconoció que la mitad del territorio mexicano pasaba a ser parte de los Estados Unidos.

Guillermo Haro Barraza

1913. En la ciudad de México nace Guillermo Haro Barraza. Astrónomo. Premio Nacional de Ciencias en 1963.

Marzo 22

Miguel Lerdo de Tejada

1861. Muere en Tacubaya, D. F. el historiador y político liberal Miguel Lerdo de Tejada, hermano de Sebastián, de los mismos apellidos e ilustre promotor de las *Leyes de Reforma.* Nació en el puerto de Veracruz el 6 de julio de 1812. Fue ministro de Hacienda del Presidente Ignacio Comonfort, de 1856 a 1857 y le tocó promulgar la *Ley de desamortización de fincas rústicas y urbanas.* Con Juárez desempeñó el mismo cargo y le tocó participar en la Guerra de Reforma.

Ferrocarril Central Mexicano

1884. Se inaugura el Ferrocarril Central Mexicano, que da servicio de operación entre la ciudad de México y Ciudad Juárez, Chihuahua. Es Presidente de la República, Manuel González.

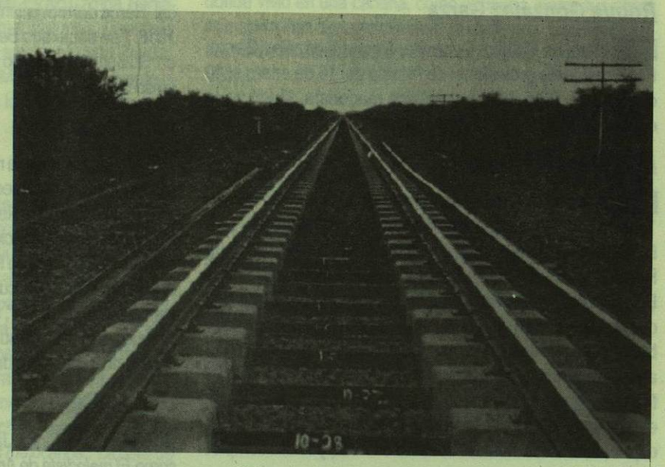

Vías de ferrocarril

0150758

Alberto Beltrán

1923. Nace en la ciudad de México el grabador y dibujante Alberto Beltrán. En 1956 obtuvo el Premio Nacional de Grabado y en 1958 el Primer premio de grabado en la Primera Bienal Interamericana de Pintura y Grabado de México. Fue subdirector gráfico del periódico *El Día*. Director del Taller de Artes Plásticas de la Universidad Veracruzana, en Jalapa, Veracruz. Entre su obra mural se cuenta: *Quetzalcóatl y el hombre del tiempo de hoy*, mosaico de piedras naturales, caracoles, conchas, cerámica, alfarería, gres de gran fuego y obsidiana, que se encuentra en la pared exterior del Museo de Antropología de la Universidad Veracruzana, y, *Los doce tajines y las nubes*, mosaico de vidrio.

Jesús Agustín Castro

1953. Muere en Tetelpan, D. F. el militar maderista y político constitucionalista Jesús Agustín Castro. Nació en Lerdo, Durango, en 1887.

Marzo 23

José Mariano Beristáin de Souza

1817. Muere en la ciudad de México el sacerdote, bibliógrafo y doctor en teología, José Mariano Beristáin de Souza. Autor de la *Biblioteca hispanoamericana septentrional*, obra fundamental para la bibliografía mexicana. Nació en Puebla, Puebla, el 22 de mayo de 1746.

Roque González Garza

1885. Nace en Saltillo, Coahuila, Roque González Garza. Fue Presidente provisional de México del 16 de enero al 10 de junio de 1915. Militar y político maderista. Murió en la ciudad de México, el 12 de noviembre de 1962.

Luis Donaldo Colosio

1994. A las 17:09 horas es asesinado en el barrio *Lomas Taurinas*, de la ciudad de Tijuana, Baja California, Luis Donaldo Colosio Murrieta, candidato a la Presidencia de la República por el Partido Revolucionario Institucional. Luis Donaldo acababa de concluir un mitin y pronunciar un discurso, iba rodeado de simpatizantes y público, cuando recibe, al parecer, dos balazos: Uno en la cabeza y otro en el abdomen. Como autor del atentado se detiene a Mario Aburto Martínez, quien es confinado en la prisión de Almoloya. Hasta el momento no se ha esclarecido el magnicidio y se han expuesto dos tesis: la del asesino solitario y la del complot político.

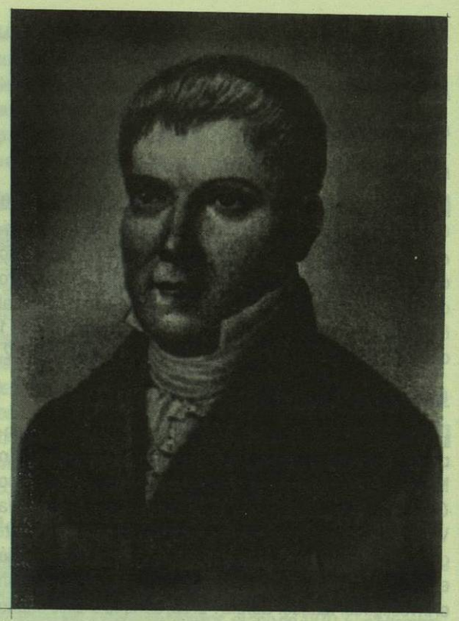

Mariano Abasolo

Marzo 24

Mariano Abasolo

1783. En Dolores, Guanajuato, nace Mariano Abasolo. Mariscal. Héroe del movimiento insurgente de 1810. Murió el año de 1816. Fue declarado *Benemérito de la Patria en Grado Heroico*. Su nombre se grabó en letras de oro en la Sala del Congreso de la Unión.

Ignacio Zaragoza

1829. Ignacio Zaragoza nace en Bahía del Espíritu Santo, Texas (en ese tiempo pertenecía a México). Valiente defensor de la Patria, participó en la Revolución de Ayutla y en las guerras de Reforma y de Intervención Francesa. Su mayor gloria se debe a la defensa heroica de Puebla contra los invasores franceses, el 5 de mayo de 1862, cuando se dijo: *"Las armas nacionales se han cubierto de gloria"*, según el parte rendido por el General Zaragoza a través de su secretario Lázaro Garza Ayala. Falleció el 8 de septiembre de 1862, en la ciudad de Puebla.

Gabriel Ruiz

1911. En Guadalajara, Jalisco, nace Gabriel Ruiz. Se le conoce como *El melodista de América* por la calidad y extensión de su repertorio. Estudió en el Conservatorio de Música de México y en 1934 se graduó como pianista. Compositor y melodista de canciones de corte romántico como *Amor, amor; Usted; La cita; Mar* y muchas otras. Extraordinarios letristas estuvieron vinculados con su música, tales como: Ricardo López Méndez, Gabriel Luna de la Fuente, José Antonio Zorrilla, Rodolfo *Chamaco* Sandoval y los poetas Elías Nandino y Xavier Villaurrutia. (Jaime Rico Salazar apunta que nació el 18 de mayo de 1912, en tanto que la *Enciclopedia de México* establece la que se anota arriba.)

Marzo 25

Suprema Corte de Justicia

1825. Se constituye la Corte Suprema y empieza a funcionar el cuerpo judicial en el antiguo local de la Audiencia, en lo que fuera el palacio de los virreyes. Se crean los Tribunales de Circuito y los Juzgados de Distrito. Este alto Tribunal es el encargado de defender las libertades públicas e individuales del gobernado. Lo integran ciudadanos notables por su talento y honestidad. En la Suprema Corte de Justicia reside el Poder Jucicial de la Federación. Es el más alto Tribunal de la República.

Guerra entre México y Estados Unidos

1846. Se declara la guerra entre México y los Estados Unidos.

Plan Orozquista

1912. En la ciudad de Chihuahua, Chihuahua, se firma el *Plan Orozquista*, conocido también como *Pacto de la Empacadora*, firmado por los generales Pascual Orozco, Emilio Campa, Benjamín Argumedo y otros. Lleva como lema: *Reforma, Libertad y Justicia*. Su objetivo: dar a conocer el programa de la Revolución contra el Presidente Francisco I. Madero y su gabinete, a quienes se acusa de connivencia con los Estados Unidos, de corrupción y de traición.

Emma Godoy

1918. En Guanajuato, Guanajuato, nace Emma Godoy. Escritora. Poeta. Murió en la ciudad de México el 30 de julio de 1989. En la Escuela Normal Superior de la Ciudad de México obtuvo el grado de Maestra en Lengua y Literatura Españolas, y en la Universidad Nacional Autónoma de México se doctoró en filosofía y estudió las carreras de sicología y pedagogía. Realizó viajes a Medio Oriente, Estados Unidos y Europa. Recibió numerosos homenajes y premios. Autora de: *La mera verdad o ¿puros cuentos?*; la novela *Érase un hombre pentafácico* (Premio Internacional Sophia, 1979) y muchas otras obras. Sobre ella asienta el *Diccionario de escritores mexicanos:* "La obra de Emma Godoy Lobato se caracteriza por la profunda religiosidad que manifiesta a través de los diversos géneros que cultivara: la biografía, el cuento, la novela, la poesía, la crítica de arte y el ensayo filosófico, en el que aborda principalmente cuestiones éticas. En su obra poética, mediante referencias bíblicas, erotismo, soledad y angustia, expresa las distintas relaciones de Dios con el hombre y el universo".

Marzo 26

Plan de Guadalupe

1913. En la hacienda de Guadalupe, Estado de Coahuila, se firma el Plan de Guadalupe por el que se desconocía a Victoriano Huerta como Presidente de la República. También fueron impugnados los Poderes Legislativo y Judicial de la Federación y se nombró a don Venustiano Carranza Primer Jefe del Ejército Constitucionalista, para restaurar el orden legal roto por el artero asesinato de los señores Francisco I. Madero y José María Pino Suárez, Presidente y Vicepresidente de la República, respectivamente. El magnicidio fue ordenado por Huerta.

Francisco Goitia

1960. En Xochimilco, D. F. muere el pintor Francisco Goitia, creador del cuadro *Tata Jesucristo (1927)*, obra maestra de la pintura mexicana. Goitia nació en 1882, en Patillos, Zacatecas. Discípulo de los grandes maestros de la pintura José María Velasco, Germán Gedovius y Saturnino Herrán. Estudió en la Academia de San Carlos en la ciudad de México y, en 1904, en Europa. Regresó al país en 1912. Se instaló en Xochimilco, donde vivió en una cabaña, como indígena. Entre sus obras más conocidas destacan: *Baile de la revolución, Los ahorcados, La india del chal bordado, Viejo en el muladar; Autorretrato, y Velorio.*

Marzo 27

Día del Trabajador Universitario

Ejército Libertador

1823. El Ejército Libertador, comandado por el General Pedro Celestino Negrete, entra a la ciudad de México.

Puerto de Veracruz, tomado

1847. Las fuerzas invasoras norteamericanas, al mando del General Winfield Scott, toman el puerto de Veracruz.

Gonzalo Argüelles Bringas

1942. En la ciudad de México muere el pintor y acuarelista Gonzalo Argüelles Bringas. Nació en Orizaba, Veracruz, en 1877.

Marzo 28

Hemeroteca Nacional de México

1944. El Presidente Manuel Avila Camacho inaugura la Hemeroteca Nacional de México, en el antiguo templo de San Pedro y San Pablo de aquella capital. En 1979 la Hemeroteca cambió sus instalaciones a la Ciudad Universitaria.

José Ferrel y Félix

1954. En la ciudad de México muere el periodista y abogado José Ferrel y Félix. Nació en Hermosillo, Sonora. Fue fundador de *El Demócrata*, periódico de oposición a la dictadura de Porfirio Díaz.

Universidad de Guerrero

1960. Se crea la Universidad de Guerrero. Tiene como antecedentes: el Colegio del Estado y el Instituto Literario del Estado.

México reanuda relaciones con España

1977. México reanuda las relaciones diplomáticas con España, que se habían roto durante el gobierno del General Francisco Franco. En esta nueva etapa es Presidente de la República, el licenciado José López Portillo.

Marzo 29

Moneda

1732. Por primera vez en México se acuña la moneda redonda con las armas reales y acordonada en el canto con la flor de lis.

Monedas circulantes en la Nueva España en 1808

Sitio de Puebla

1863. Defendido por las tropas republicanas desde el día 21, en esta fecha cae el fuerte de San Javier en la ciudad de Puebla. El bombardeo de los franceses comandados por el General Forey fue tan intenso que no quedó otro recurso que la rendición. La valentía de los mexicanos y la defensa de la plaza fue reconocida por el mismo oficial francés, quien elogió a las fuerzas nacionales.

No reelección

1933. Se prohibe la reelección del Presidente de la República y de los gobernadores de los Estados, de conformidad con una enmienda a la Constitución aprobada por el Congreso de la Unión.

Erupción del volcán "Chichonal"

1982. Hace erupción el volcán "Chichonal". Causa perjuicios en grandes extensiones de tierra labrantía, ganadera y poblacional. Además, la gigantesca nube que se formó de los desperdicios volcánicos, provocó serias alteraciones en el clima de todo el mundo. El volcán se encuentra en los límites de los Estados de Tabasco y Chiapas.

Marzo 30

Iturbide, al destierro

1823. Agustín de Iturbide, exemperador de México, abandona el país rumbo al destierro. Salió con su familia desde Tacubaya, donde tenía su residencia. Se dirige a Veracruz y de allí parte hacia Europa. Llega a Italia, pasa a Florencia y después a Inglaterra. El Congreso le había asignado primero una pensión, pero luego, el 28 de abril de 1824, lo declara traidor y fuera de la ley.

Miguel Méndez, visión profética sobre Juárez

1830. Fallece en Calpulálpam. Oaxaca, el abogado Miguel Méndez. Precursor de las ideas de la Reforma en su Estado. Indio zapoteca de raza pura, nació en Calpulálpam (Ixtlán), el 30 de septiembre de 1804. Fue el más valioso guía intelectual y espiritual del licenciado Benito Juárez, del que se dice tuvo una acertada visión profética al expresar en una reunión de amigos, refiriéndose a él, lo siguiente: "Este que ven ustedes aquí, reservado y grave, que parece inferior a nosotros, será un gran político que se levantará más alto que nosotros y llegará a ser uno de nuestros grandes hombres y gloria de la Patria." En 1936, como un homenaje a su memoria, la legislatura dio a su pueblo natal el título de *Villa de Calpulálpam de Méndez*.

Plan de Texca

1836. Desde las cercanías del puerto de Acapulco, el General Juan N. Álvarez y su lugarteniente Manuel Primo Tapia, emiten el *Plan de Texca*, de tendencia liberal y federalista, por el que se desconoce al gobierno del General Santa Anna (a quien el Congreso había otorgado licencia indefinida) y pide la reposición de las autoridades de los Estados que fueran removidas por el Plan de Cuernavaca, del 4 de mayo de 1834.

Sitio de Puebla

1863. Las fuerzas mexicanas sitiadas en Puebla triunfan frente a la Guadalupita, en contra de los invasores franceses.

Félix F. Palavicini

1881. En Teapa, Tabasco, nace Félix Fulgencio Palavicini. Ingeniero. Escritor. Periodista. Diplomático. Político. Maderista. Estuvo preso en 1913 al disolver Victoriano Huerta las Cámaras del Congreso de la Unión. Participó en el Congreso Constituyente de Querétaro en 1917. Fundó el periódico *El Universal*, en 1916. Falleció en la ciudad de México el 10 de febrero de 1952.

San Cristobal de las Casas

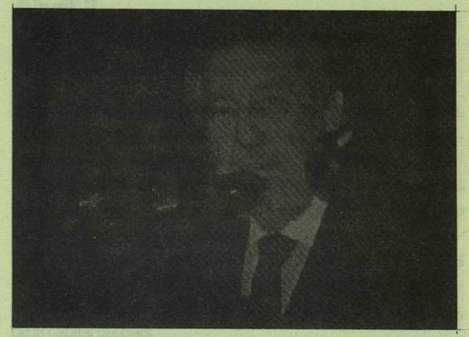

Octavio Paz

Marzo 31

Se funda San Cristóbal de las Casas

1528. En el Valle de Hueyzacatlán, el conquistador español Diego de Mazariegos funda la Villa Real de San Cristóbal, actual San Cristóbal de las Casas, Chiapas.

Triunvirato

1823. El triunvirato integrado por Nicolás Bravo, Pedro Celestino Negrete y Guadalupe Victoria asume el Supremo Poder Ejecutivo de México.

Octavio Paz

1914. En Mixcoac, D. F., nace Octavio Paz. Poeta. Diplomático. Escritor. Ensayista. Premio Nobel de Literatura en 1990. Es autor, entre otros muchos libros de: *El arco y la lira, Las peras del olmo, Salamandra, Viento entero, A la orilla del mundo, El laberinto de la soledad y Sor Juana Inés de la Cruz o las trampas de la fe*. En la obra *Grandes biografías mexicanas*, se escribe sobre el poeta: "Tanto por su poesía, que le ha valido el reconocimiento internacional, como por sus innumerables ensayos y su continuada meditación sobre la literatura y el hecho de escribir, Octavio Paz es una de las personalidades intelectuales de mayor relieve y, tal vez, la figura emblemática de la literatura laltinoamericana actual."