Primer reparto agrario del país

1912. Primer reparto agrario del país en Ixcamilpa, Morelos, a cargo de la Junta Revolucionaria Zapatista.

Francisco del Paso y Troncoso

1916. En Florencia, Italia, fallece Francisco del Paso y Troncoso. Médico. Historiador. Arqueólogo. Nació el 8 de octubre de 1842, en el puerto de Veracruz, Veracruz. Su principal vocación fue el estudio apasionado de la historia antigua de México. Una de sus obras fundamentales fue *Papeles de la Nueva España*, que consiste en una compilación de documentos que investigó en museos y bibliotecas europeas. En 1889 fue Director del Museo Nacional de Historia y desde 1895 radicó en Florencia, donde ocurrió su deceso.

Nacional Financiera

1934. Inicia operaciones Nacional Financiera.

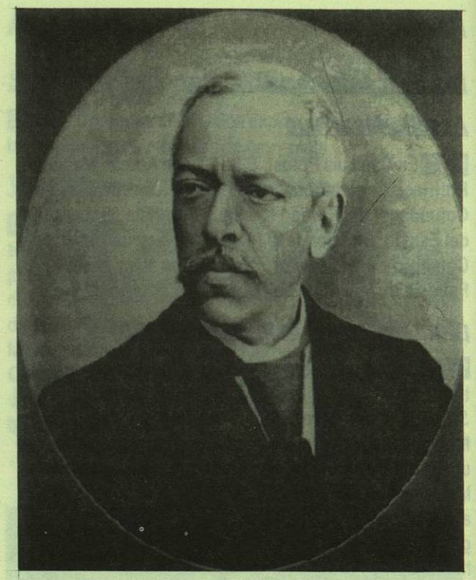

Francisco del Paso y Troncoso

Mayo

Mayo 1

Día del trabajo

Bandera a toda asta

Mártires de Chicago

1887. El 3 de septiembre de 1886, el Congreso de la Primera Internacional que se celebró en Ginebra, Suiza, acordó que a partir de 1887 se celebre anualmente el 1 de Mayo como *Día del Trabajo*, en recuerdo de los *Mártires de Chicago* y de la suspensión de labores que en esta fecha llevaron a cabo 340 mil trabajadores de esta ciudad norteamericana, para exigir la implantación de una jornada máxima de trabajo de ocho horas, el derecho de huelga, la libertad de reunión y expresión, salarios justos y el derecho a una vida más digna y justa. En el año de 1889, el Congreso Obrero Internacional celebrado en París, Francia, ratificó esta resolución.

Benemérito de las Américas

1865. Aniversario de la declaratoria de Colombia para honrar al licenciado Benito Juárez como *Benemérito de las Américas*.

Rafael F. Muñoz

1899. Nace en Chihuahua, Chihuahua, Rafael F. Muñoz. Periodista. Historiador. Novelista. Autor de *Francisco Villa, ¡Vámonos con Pancho Villa!, Biografía de un dictador*, y otros. Falleció en México, D. F., en 1972.

"Fiesta del Trabajo" en México

1889. Esta efemérides se conmemoró por primera vez en México en la ciudad de Chihuahua, como la *Fiesta del Trabajo*, aunque no trascendió a otras poblaciones.

La Casa del Obrero Mundial

1913. Los afiliados de la *Casa del Obrero Mundial*, de México, en abierto desafío al usurpador Victoriano Huerta, celebran en esta fecha el *Día del Trabajo*. Desfilan 25 mil trabajadores.

Rafael Pérez Taylor

1936. Muere en la ciudad de México el periodista, político y dramaturgo Rafael Pérez Taylor. Nació en Tacubaya, D. F. el año de 1890.

Mayo 2

Loreto Encinas de Avilés

1810. Nace en Tesopaco, Álamos, Sonora, Loreto Encinas de Avilés. Esta heroína cooperó en la lucha contra los invasores norteamericanos en 1847. De familia acaudalada, en un buque de su propiedad transportaba pertrechos de guerra y provisiones para los defensores de Guaymas. A su vez, sostenía correspondencia con los jefes mexicanos y les informaba de los movimientos del enemigo. Falleció en Guaymas, Sonora, en 1889.

Fin del Sitio de Cuautla

1812. Aniversario del Fin del *Sitio de Cuautla*. Después de encontrarse sitiados durante más de 70 días por las tropas realistas de Félix María Calleja, los insurgentes y gente del pueblo se abren paso por entre las líneas enemigas y rompen el sitio que les habían tendido los enemigos. Al frente van José María Morelos y Pavón, los Galeana, los Bravo, Mariano Matamoros y Vicente Guerrero.

Leopoldo Río de la Loza

1876. En la ciudad de México fallece Leopoldo Río de la Loza, médico y director de la Escuela Nacional de Medicina. Llevó a cabo profundas investigaciones en el campo de la medicina, la química y las ciencias naturales. A él se deben los primeros ensayos para obtener oxígeno y nitrógeno. Como patriota, participó durante la intervención norteamericana en la defensa de Chapultepec. Nació en la capital del país el 6 de noviembre de 1807.

Mayo 3

Descubrimiento de la isla de Cozumel

1518. El capitán Juan de Grijalva descubre la isla de Cozumel.

Diódoro Batalla

1867. Nace en Veracruz, Veracruz, Diódoro Batalla. Abogado. Orador. Periodista. Político. Murió en la ciudad de México el 4 de junio de 1911. Atacó duramente la dictadura de Porfirio Díaz y contribuyó a su caída. A su muerte, corrió la versión de que había sido envenenado.

Bernardo A. Z. Palafox

1927. Muere en la ciudad de México el militar Bernardo A. Z. Palafox. Nació en Córdoba, Veracruz, el año de 1857. Ocupó cargos de su especialidad en varios Estados de la República, entre ellos: Michoacán, Quintana Roo, Veracruz, Oaxaca, San Luis Potosí, Tamaulipas. Fue Gobernador Provisional de Chiapas.

Mayo 4

Juárez en Veracruz

1858. Durante la *Guerra de los Tres Años*, el Presidente Benito Juárez establece su gobierno en el puerto de Veracruz.

Alfredo Carrasco Candil

1875. En Culiacán, Sinaloa, nace Alfredo Carrasco Candil. Músico y compositor. Autor de obras religiosas, de mazurkas, romanzas y canciones de corte popular, como su famosa canción: *Adiós*. Murió en la ciudad de México el año de 1955.

Agustín Yáñez

1904. En Guadalajara, Jalisco, nace Agustín Yáñez. Abogado. Escritor. Político. Maestro en Filosofía. Catedrático. Académico. Novelista. Ensayista. Cuentista. Autor prolífico, escribió, entre otras obras: *Al filo del agua, La tierra pródiga, Las tierras flacas*. Murió en la ciudad de México el 17 de enero de 1980.

Carlos Monsiváis

1938. Nace en la ciudad de México el escritor Carlos Monsiváis. El *Diccionario de escritores mexicanos* dice sobre él: "...se ha dado a conocer en el mundo de las letras y del cine por su desenfadada y aguda crítica a nuestro tiempo y a nuestra circunstancia... ha hecho del humor y del sarcasmo una profesión, y con ello ha abierto nuevos rumbos a la crítica." Es autor de la antología *La poesía mexicana del siglo XX* (1966) y de muchos otros libros.

Mayo 5

1862. Aniversario de la victoria sobre el ejército francés en Puebla.

Batalla de Puebla

Batalla de Puebla

1862. Las fuerzas republicanas al mando del General Ignacio Zaragoza derrotan en el sitio de Puebla, en los cerros de Loreto y Guadalupe, a los invasores extranjeros comandados por el conde de Lorencez, quien se jactaba de estar al mando de los mejores soldados del mundo. Tres veces consecutivas habían asaltado los franceses la ciudad de Puebla, hasta ser derrotados por las tropas republicanas del Presidente Juárez. El célebre "parte" rendido por Zaragoza al Presidente Juárez, decía, entre otras cosas: "El ejército francés se ha batido con mucha bizarría: el general en jefe se ha portado con torpeza en el ataque. *Las armas nacionales se han cubierto de gloria*, puedo afirmar con orgullo, que ni un solo momento volvió la espalda al enemigo el ejército mexicano, durante la larga lucha que sostuvo». Los mismos franceses reconocieron la valentía y el patriotismo de los mexicanos, en tanto que en Europa la noticia causaba conmoción. Acompañaron a Zaragoza en la batalla otros valientes oficiales, entre los cuales estaban: General Ignacio Mejía, cuartel maestre; General Santiago Tapia, Gobernador y Comandante Militar de Puebla; los generales de división y de brigada: Felipe Berriozábal, Miguel Negrete, Francisco Lamadrid, Porfirio Díaz, Antonio Álvarez y José M. Rojo; coronel Zeferino Rodríguez, comandante general de artillería y Coronel Joaquín Colombres, comandante general de ingenieros.

Jura de Bandera

1959. Acuerdo por el que se instituye la *Jura de Bandera* a los conscriptos del Servicio Militar Nacional.

Mayo 6

Esteban Baca Calderón

1876. En Santa María del Oro, Nayarit, nace Esteban Baca Calderón. Político. Militar. Revolucionario. Figuró entre los dirigentes de la huelga de Cananea, en junio de 1906, por lo que se le sentenció a 15 años de prisión en las tinajas de San Juan de Ulúa. Se le liberó al triunfo de Madero. A la muerte del caudillo combatió a Victoriano Huerta. Fue gobernador interino de Colima unos cuantos días, de diciembre de 1914 a enero de 1915 y del 18 de marzo al 16 de abril de 1917; también de Nayarit, de 1929 a 1930. Fue diputado al Congreso Constituyente de Querétaro y después Senador de la República por el Estado de Jalisco. Alcanzó el grado de divisionario en 1939. Retirado del Ejército, murió el año de 1957, en la ciudad de México.

Daniel Cabrera Rivera

1914. En la ciudad de Puebla, muere el periodista, catedrático y dibujante, Daniel Cabrera Rivera. Nació en Zacatlán, Puebla, el año de 1858. Formó parte de la famosa familia a la que perteneció Luis, abogado, destacado escritor y sobrino suyo. Fue adversario de Díaz y fundador del periódico oposicionista *El hijo del Ahuizote*, que dirigió por más de diez años y en el cual, a través de la caricatura, criticó severamente al dictatorial régimen porfirista. Por ello en innumerables ocasiones estuvo en la cárcel. También dirigió *El Ahuizote Jacobino* y editó la obra *Los liberales ilustres mexicanos de la Reforma y la Intervención*.

Ley del Patrimonio Nacional

1972. Se publica la Ley para la Conservación del Patrimonio Nacional.

Fundación del PRD

1989. Se funda el Partido de la Revolución Democrática (PRD).

Mayo 7

Ignacio Aldama

1780. Nace en San Miguel el Grande (hoy de Allende), Guanajuato, Ignacio Aldama. Abogado y caudillo de la Independencia de México. Fue el primer Presidente municipal surgido del movimiento insurgente. Se le fusiló en Monclova, Coahuila, el 20 de junio de 1811.

Francisco de la Maza

1913. Nace en San Luis Potosí, S.L.P., Francisco de la Maza Cuadra. Catedrático. Historiador. Investigador. Escritor. Autor de importantes estudios sobre arte. Falleció en la ciudad de México el 7 de febrero de 1972. Entre sus numerosas obras se encuentran: *San Miguel de Allende. Su historia, sus monumentos* (1939); *Enrico Martínez, cosmógrafo e impresor de Nueva España* (1940); *Sor Juana Inés de la Cruz en su tiempo* (1967); *El sepulcro de Sor Juana Inés de la Cruz* (1967) y, *La ruta de Sor Juana, de Nepantla a San Jerónimo* (1971).

Francisco Cuevas Cancino

1921. Nace en la ciudad de México Francisco Cuevas Cancino. Abogado. Internacionalista. Diplomático. Escritor. Es autor, entre otras, de las siguientes obras: *Bolívar, el ideal panamericano del Libertador* (1951); *La doctrina de Suárez sobre el derecho natural* (1952); *Roosevelt y la buena vecindad* (1954) y, *William Robertson y su visión de América* (1958).

Mayo 8

Miguel Hidalgo y Costilla

Aniversario del nacimiento de Miguel Hidalgo y Costilla.

1753. Nace en la hacienda de Corralejo, jurisdicción de Pénjamo, Guanajuato, Miguel Hidalgo y Costilla, *Padre de la Patria* e iniciador del movimiento de Independencia de México. Estudió en el Colegio de San Nicolás, en

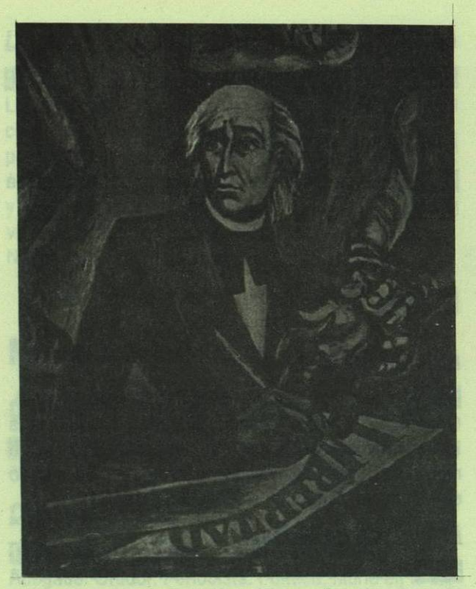

Miguel Hidalgo y Costilla

Valladolid, Morelia, en donde dio cursos de filosofía y teología y llegó a ser Rector del mismo en 1791. Recibió en 1773, en la ciudad de México, el grado de bachiller en teología y se ordenó en 1778. Sirvió a varios curatos y, a la muerte de su hermano mayor, el Dr. D. Joaquín, se le dio el de Dolores y fomentó entre sus feligreses varios ramos agrícolas e industriales. Era muy afecto a la lectura y al estudio de la música. En 1809 tiene lugar en Valladolid una conspiración para establecer un Congreso para gobernar la Nueva España en nombre de Fernando VII. En un principio Hidalgo, se resistió a participar. Allende le convence y descubierta la conspiración –alertados por la Corregidora-, la mañana del domingo 16 de septiembre llama a misa en la parroquia y da inicio a la lucha por la Independencia nacional. Más tarde, junto con sus compañeros, fue hecho prisionero. Un Consejo de Guerra lo condenó a ser pasado por las armas. Murió fusilado en Chihuahua el 30 de julio de 1911. Las cabezas de Hidalgo, Allende, Aldama y Jiménez, fueron puestas en sendas jaulas de fierro en los ángulos de la Alhóndiga de Granaditas de Guanajuato. Los restos de Hidalgo fueron sepultados en la tercera Orden de San Francisco de Chihuahua, y en 1824 fueron llevados a México el tronco y la cabeza y reinhumados con solemnidad.

Miguel Negrete

1824. Nace en Tepeaca, Puebla, Miguel Negrete. Militar. Luchó contra los invasores norteamericanos y franceses en 1847 y 1862, respectivamente. Murió en la ciudad de México el 1° de enero de 1897.

Ley Electoral

1871. Decreto que reforma la Ley Electoral para designar por voto indirecto y secreto al Presidente de la República y a los miembros de la Suprema Corte de Justicia.

Mayo 9

Luis Moya

1911. Muere en Sombrerete, Zacatecas, Luis Moya. Revolucionario. Uno de los primeros en levantarse en armas en noviembre de 1910. A pesar de haber sido hacendado, comerciante, hombre de negocios y de tener una posición desahogada, siempre estuvo al lado de la causa liberal y combatió a Porfirio Díaz durante los últimos años de su administración. Nació en Chalchihuites, Zacatecas, en 1860.

Pedro Armendáriz

1912. Nace, en la ciudad de México, Pedro Armendáriz. Actor cinematográfico. Uno de los más destacados de la llamada *Epoca de Oro*, del cine mexicano. Su producción fue muy amplia: más de un centenar de películas filmadas en México, Estados Unidos y Europa. Su interpretación se significó por la sobriedad y emoción que imprimió en cada una de las cintas. Bajo la dirección de Emilio, el *Indio* Fernández, desarrolló sus facultades histriónicas en filmes como *Enamorada* y *La perla*, que le valieron la obtención del premio *Ariel*. Otros premios obtenidos: la *Palma de Oro* en el Festival de Cannes, en 1946, por *María Candelaria* y en 1947, el *León de Oro* de la Bienal de Venecia. Murió en la ciudad de los Ángeles, California, E.U.A., en 1963.

Enrique González Rojo

1939. Muere en la ciudad de México el poeta Enrique González Rojo. Formó parte del grupo literario *Contemporáneos*. Nació en Sinaloa, Estado de Sinaloa, el 25 de agosto de 1899. Su padre fue el poeta Enrique González Martínez. De su obra poética anotamos: *El puerto y otros poemas* (1923), *Viviendas en el mar* (1927) y *Elegías romanas y otros poemas* (1941). Relato y cuento: *La inocente aventura del Trópico* y *El día más feliz de Charlot*.

Mayo 10

Matanza en el Templo Mayor

1520. Bajo las órdenes de Pedro de Alvarado y aprovechando que los mexicas estaban reunidos en el Templo Mayor de la Gran Tenochtitlán celebrando la fiesta de Tozcatl o renacimiento de Tezcatlipoca, los conquistadores españoles atacan y masacran a los nativos para apoderarse de sus joyas y riqueza. Fueron asesinados en forma ruin aproximadamente cuatrocientos cincuenta nobles aztecas.

Día de la Madre

1922. Correspondió instaurar este día en nuestro país al señor Rafael Alducín, director del rotativo capitalino *Excélsior*, a sugerencia de un trabajador de esta casa editora. Desde 1907, la señorita Ana Jarvis, de Filadelfia, EUA, había insistido en dedicar un homenaje anual a la madre y logró que desde 1908 se significara esta efemérides en el mundo.

Toma de Ciudad Juárez

1911. Aniversario de la Toma de ciudad Juárez, Chihuahua, por las fuerzas maderistas, encabezadas por Francisco Villa, Pascual Orozco y otros guerrilleros. Se trató de la primer plaza porfirista de importancia tomada por la Revolución.

Mayo 11

Casa de la Moneda

1535. Se funda la casa de la Moneda durante el virreinato de Antonio de Mendoza. La anterior es una de las tres primeras que se establecieron en América.

Benemérito de las Américas

1867. El Congreso de la República Dominicana declara *Benemérito de las Américas* al Presidente Benito Juárez.

Julio Torri

1970. En la ciudad de México muere Julio Torri. Abogado. Catedrático. Doctor en Letras. Prosista. Ensayista. Académico. Nació en Saltillo, Coahuila, el 27 de junio de 1889. En 1909, funda el *Ateneo de la Juventud*, formado por un grupo de intelectuales entre los que figuran Pedro Henriquez Ureña, José Vasconcelos, Antonio Caso y Alfonso Reyes. Miembro correspondiente y de Número de la Academia Mexicana de la Lengua. Su producción, de estilo elegante, pulcro y conciso, es muy amplia.

Mayo 12

Abelardo L. Rodríguez

1889. En San José de Guaymas, Sonora, nace Abelardo L. Rodríguez. Militar revolucionario. Político. Presidente de México de 1932 a 1934, como sustituto del ingeniero Pascual Ortiz Rubio. Falleció el 13 de febrero de 1967 en La Jolla, California, E.U.A.

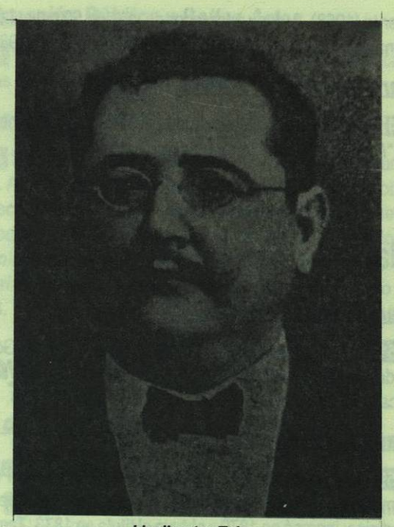

Heriberto Frías

Mayo 13

Heriberto Frías

1870. En la ciudad de Querétaro nace Heriberto Frías. Literato. Historiador. Periodista. Crítico social. En torno a su obra comenta el *Diccionario de escritores*: "En sus novelas encontramos características costumbristas y realistas, antecedentes de la novela de la Revolución e incluso, de lo que actualmente se denomina reportaje y novela urbana. Sus obras tienen mucho de autobiográfico y denuncian la corrupción política y social de su tiempo. Es difícil deslindar el carácter periodístico e histórico de ellas". Entre sus obras se encuentran: *Tomochic*, *¿Aguila o sol?*, *Los piratas del boulevard*, *Triunfo de Sancho Panza y Miserias de México*. Murió en la ciudad de México el 12 de noviembre de 1925.

Mauricio Magdaleno

1906. Nace en Villa del Refugio, Zacatecas, Mauricio Magdaleno. Novelista. Cuentista. Ensayista. Autor de estudios de crítica histórica y literaria. Fue uno de los líderes del vasconcelismo. Jefe del Departamento de Bibliotecas y Archivos Económicos de la Secretaría de Hacienda. Jefe de los departamentos de Bellas Artes y de Bibliotecas de la Secretaría de Educación Pública. Diputado al Congreso de la Unión. Senador de la República. Coordinador del programa *La hora nacional*, del Gobierno de México. Autor de obras de teatro y novelas, entre éstas: *El compadre Mendoza* (1934), *El resplandor* (1937), *La tierra grande* (1949) y *Agua sobre el*

puente (1968). Autor y adaptador de más de 50 películas nacionales. Falleció en México, D. F., el 30 de junio de 1986.

Barco petrolero "Potrero del llano"

1942. Un submarino alemán hunde el barco petrolero mexicano "*Potrero del llano*", en aguas del Golfo de México.

Mayo 14

Manuel Gómez Pedraza

1851. En la ciudad de México muere el General Manuel Gómez Pedraza. Nació en Querétaro en 1789. Presidente de la República del 27 de diciembre de 1832 al 1 de abril de 1833.

Matilde P. Montoya

1859. Nace en la ciudad de México Matilde P. Montoya. Primera médica mexicana que estudió obstetricia en la Escuela de Medicina; ingresó en 1870 y obtuvo el título en 1873. También se interesó en otros aspectos de la ciencia, las letras y la lingüística. Murió en Mixcoac, D. F., en 1938.

Ignacio Asúnsolo

1890. Nace en Hidalgo del Parral, Chihuahua, Ignacio Asúnsolo (El *Diccionario Porrúa* apunta que en la hacienda de San Juan Bautista, Durango). Escultor. Entre otras muchas esculturas, es autor de la del General Obregón en el monumento de San Angel, en *La Bombilla* y del magnífico conjunto de los Niños Héroes, en Chapultepec, en la ciudad de México. Murió en la capital del país el 21 de diciembre de 1965.

Miguel Alemán Valdés

Miguel Alemán Valdés

1983. Muere en la ciudad de México el licenciado Miguel Alemán Valdés. Nació en Sayula, Veracruz, el 29 de septiembre de 1905. Presidente de la República del 1 de diciembre de 1946 al 30 de noviembre de 1952. Durante su administración, se dio impulso a la industria siderúrgica y a la producción de energía eléctrica.

Mayo 15

Estado de Guerrero

1849. Se crea el Estado de Guerrero.

Toma de Querétaro

1867. Aniversario de la toma de Querétaro por las Fuerzas de la República.

El coronel imperialista Miguel López entrega el convento de la Cruz (el más fuerte bastión del imperio de Maximiliano, ubicado en las inmediaciones de la ciudad) a las tropas republicanas del Presidente Benito Juárez, dirigidas por el nuevoleonés Mariano Escobedo. Este mismo día serían aprehendidos los principales jefes: el emperador Maximiliano de Habsburgo, Tomás Mejía y Miguel Miramón.

Luis Garrido

1898. Nace en la ciudad de México Luis Garrido. Abogado. Doctor en Derecho. Economista. Escritor. Catedrático. Fundó y dirigió la revista *Criminalia*. Rector de la Universidad Nacional Autónoma de México. Miembro del Consejo de la Asociación Internacional de Derecho Penal y Presidente de la Academia Mexicana de Ciencias penales. Miembro de Número de la Academia Mexicana de la Lengua, donde presentó su trabajo de ingreso: *La criminología en la obra de Cervantes*, que fuera contestado por el distinguido internacionalista y escritor, Isidro Fabela. Autor de innumerables obras. Falleció en 1973.

Día del Maestro

1918. Por acuerdo del Congreso de la Unión (Cámara de Diputados y de Senadores), decretado por el Presidente Venustiano Carranza y publicado en el *Diario Oficial* del 5 de diciembre de 1917, este día, por primera vez en México, se rinde homenaje al magisterio nacional.

Liga de las Naciones

1932. México ingresa a la Liga de las Naciones, antecesora de la Organización de las Naciones Unidas.

Mayo 16

Miguel Cabrera

1768. En la ciudad de México fallece el pintor Miguel Cabrera. Nació en la ciudad de Oaxaca el 27 de mayo de 1695. Fue el fundador, en 1753, de la primera Academia de Pintura en México.

Juan Cordero

1824. En Teziutlán, Puebla, nace Juan Cordero. Pintor. Es considerado uno de los mejores retratistas del siglo XIX. Creador de los cuadros *El Redentor y la mujer adúltera* y *Colón ante la Corte de los Reyes Católicos*. Falleció en 1884.

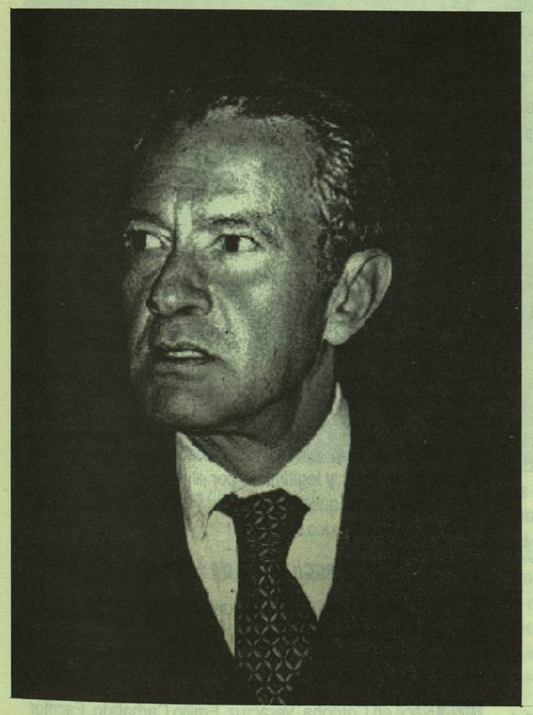

Juan Rulfo

Instrucción Pública y Bellas Artes

1905. Creación de la Secretaría de Instrucción Pública y Bellas Artes.

Juan Rulfo

1918. En Sayula, Jalisco, nace Juan Rulfo. Escritor y cuentista. Autor de *El llano en llamas y Pedro Páramo*. Su obra es escasa pero brillante y le valió reconocimiento general en todo el mundo de habla hispana. En 1970 recibió el *Premio Nacional de Letras* y, en 1983, el *Príncipe de Asturias*. Falleció en la ciudad de México el 7 de enero de 1986.

Mayo 17

Día del Estudiante

Juan B. Ormachea

1812. Nace en la ciudad de México Juan B. Ormachea. Obispo. Orador. Académico.

Mayo 18

Fundación de Morelia

1541. Fundación de Valladolid, hoy Morelia, Michoacán, en honor de José María Morelos y Pavón.

Otilio Montaño

1917. Es fusilado por fuerzas zapatistas, en Tlaltizapán, Morelos, el profesor Otilio Montaño, a quien se considera redactor del Plan de Ayala. Nació en el Estado de Morelos hacia el año de 1880.

Juan Sánchez Azcona

1938. Muere en la ciudad de México Juan Sánchez Azcona, destacado sociólogo, filósofo, literato, periodista, diplomático, escritor liberal y político revolucionario. Nació en la capital del país el 13 de enero de 1876.

Mayo 19

Se deroga el Federalismo

1835. Miguel Barragán, presidente interino, deroga el Federalismo e instituye la República Centralista.