Julio 22

Manuel López Cotilla

1800. En la ciudad de Guadalajara, Jalisco, nace Manuel López Cotilla. Político. Educador. Precursor de la escuela rural mexicana. Formuló avanzados programas de enseñanza y redactó textos escolares progresistas. Falleció el 27 de octubre de 1861.

Rafael Roa Bárcenas

1863. En el puerto de Veracruz, Veracruz, fallece Rafael Roa Bárcenas. Abogado. Catedrático. Escritor. Nació en Jalapa, el año de 1832. Autor de estudios jurídicos y literarios. Entre sus obras de Derecho se cuentan: *Manual razonado de práctica civil forense mexicano, Manual teórico-práctico de obligaciones y contratos en México y, Manual de derecho canónico mexicano*. Obra literaria: *Cartas a Josefina.*

Agustín Lanuza y Romero

1870. Nace en Guanajuato, Guanajuato, Agustín Lanuza y Romero. Abogado. Poeta. Catedrático. Escritor. Autor de estudios históricos, bibliográficos, relatos y poesías. De su producción literaria: *Romances, tradiciones y leyendas guanajuatenses; La Madre Tierra* y, *Los cien poemas de las montañas*. Históricas: *Casas y edificios históricos de la ciudad de Guanajuato; Guanajuato gráfico e histórico e Historia del Estado de Guanajuato*. También: *Ensayo de bibliografía guanajuatense*. Falleció en la ciudad de México el año de 1936.

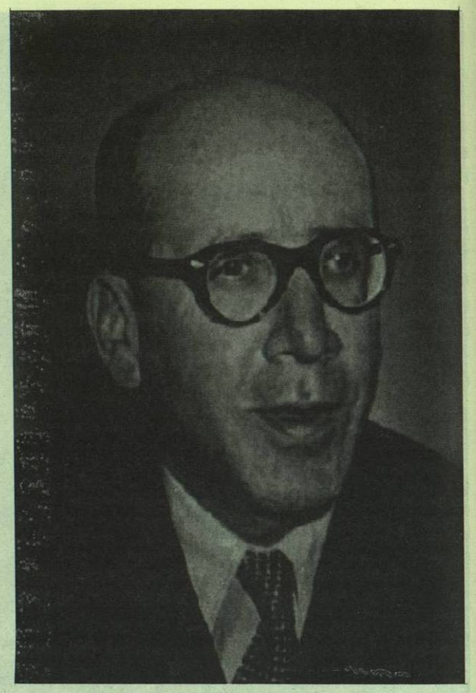

Narciso Bassols

Julio 23

Leyes de Reforma

1859. Desde el puerto de Veracruz el Presidente Benito Juárez decreta las leyes sobre: *Matrimonios civiles, Secularización de cementerios, Supresión de comunidades religiosas y de Tolerancia de cultos.*

Julio 24

Fundación de Querétaro

1531. Se funda la ciudad de Querétaro.

Antonio García Cubas

1832. En la ciudad de México nace Antonio García Cubas. Escritor. Geógrafo. Entre sus libros destacan: *El libro de mis recuerdos* y *Diccionario geográfico, histórico y biográfico*. Falleció en su ciudad natal, el 13 de febrero de 1912.

Ciudad Juárez

1888. La ciudad de Paso del Norte, Chihuahua, por Decreto, se llama a partir de esta fecha ciudad Juárez, en homenaje al *Benemérito de las Américas*.

Narciso Bassols

1959. En la ciudad de México fallece Narciso Bassols. Abogado. Educador. Diplomático. Político. Escritor. Nació en Tenango del Valle, Estado de México, en 1897. Por su talento y cultura perteneció al grupo de estudiantes al que sus compañeros denominaron como los *Siete Sabios*. Destacó por ser un vigoroso defensor del pensamiento agrarista. Con espíritu nacionalista, luchó por el desarrollo de México. Fue Secretario de Educación y fundador de la Escuela Nacional de Economía.

Hilario Medina

1964. Muere en la ciudad de México el abogado, político, orador y polemista, Hilario Medina. Nació en León, Guanajuato, en 1893.

Julio 25

Juan José Martínez, "El Pípila"

1863. Muere en San Miguel de Allende, Guanajuato, el célebre insurgente Juan José Martínez, conocido como *El Pípila*. Nació en la citada ciudad, el año de 1782. Este célebre personaje, el 28 de septiembre de 1810, durante el fragor de la lucha en el asalto de la Alhóndiga de Granaditas, se colocó una loza en la espalda y con una tea ardiendo prendió fuego al portal del edificio, lo que permitió la entrada de los atacantes.

Secretaría de Educación Pública

1921. Se crea la Secretaría de Educación Pública, por Decreto presidencial.

Julio 26

Mariano Arista

1802. En San Luis Potosí, nace Mariano Arista. Presidente de México del 15 de enero de 1851 al 6 de enero de 1853. Fue declarado *Benemérito de la Patria*. Falleció en 1855.

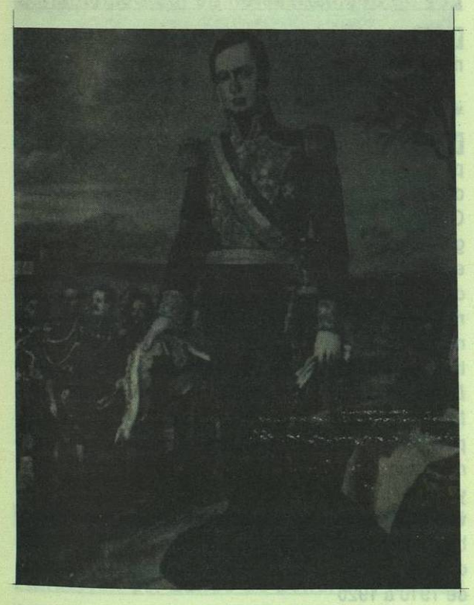

Mariano Arista

Fernando Calderón Beltrán

1809. En Guadalajara, Jalisco, nace Fernando Calderón Beltrán. Abogado. Poeta. Dramaturgo. Autor, entre otros libros, de: *Obras poéticas, Ana Bolena, Hernán o la Vuelta del Cruzado, El Torneo* y, *Poesías Líricas*. Falleció en la Villa de Ojocaliente, Zacatecas, el 18 de enero de 1845.

Miguel Bernal Jiménez

1956. Muere en León, Guanajuato, el compositor, catedrático de música y organista michoacano, Miguel Bernal Jiménez: Autor de himnos, misterios, partitura para órgano, misas, así como de música profana, cuartetos, villancicos, y temas para cine. Nació en Morelia, Michoacán, en 1910.

Julio 27

Anastasio Bustamante

1780. En Jiquilpan, Michoacán, nace Anastasio Bustamante. Militar realista. En 1821 se adhirió al Plan de Iguala. Presidente de la República del 1 de enero de 1830 al 13 de agosto de 1832. Falleció en la ciudad de México el 5 de agosto de 1848.

Raúl Noriega

1907. Nace en la ciudad de México Raúl Noriega. Abogado. Periodista. Ensayista. Autor de crónicas, de temas políticos e históricos. Falleció en su ciudad natal el 22 de abril de 1975.

Julio 28

Agustín V. Casasola

1874. Nace en la ciudad de México, Agustín V. Casasola. Distinguido fotógrafo y célebre redactor gráfico mexicano. Su obra se ha incluido en libros que ya son clásicos en la historiografía nacional, entre ellos: *Historia gráfica de la Revolución* (1900-1940). Falleció en su ciudad natal, en el año de 1932.

Julio 29

Juan Bautista Morales

1856. En la ciudad de México fallece el abogado y periodista Juan Bautista Morales. Nació en Guanajuato el 29 de agosto de 1788. Jurista destacado, gobernador de Guanajuato y Presidente de la Suprema Corte de Justicia. Su fama, sin embargo, se

cimentó por los célebres artículos polémicos firmados con el seudónimo de *El Gallo Pitagórico*, publicados en el periódico *El Siglo XIX* y con los cuales atacó con firmeza y valentía la tiranía y corrupción del régimen del General Antonio López de Santa Anna.

Rafael Heliodoro Valle

1877. En la ciudad de México fallece el escritor Rafael Heliodoro Valle. Nació en Tegucigalpa, Honduras, el 3 de julio de 1891. Catedrático. Historiador. Escritor. Poeta. Periodista. Conferenciante. Desde 1927 residió en México y aquí realizó una gran parte de su obra. Miembro del Ateneo de la Juventud; profesor de historia general y de México, y de literatura española en instituciones educativas del país; jefe de publicaciones del Museo Nacional de México y de la Sección de Bibliotecas de la Secretaría de Educación Pública, entre otros cargos. Doctor en Ciencias Históricas por la Facultad de Filosofía y Letras de la Universidad de México. Autor de temas literarios, bibliográficos, sociológicos, antropológicos, científicos e históricos. Entre sus obras poéticas se encuentran: *El rosal del ermitaño* (1911); *Como la luz del día: poemas de pasión, amor y sacrificio* (1913) y, *La rosa intemporal. Antología*, 1908-1957 (1964).

Creación de la Escuela Normal Superior

1936. Se autoriza a la Secretaría de Educación Pública, por Decreto, la creación de la Escuela Normal Superior.

Julio 30

Miguel Hidalgo y Costilla

1811. En la ciudad de Chihuahua, Chihuahua, muere fusilado don Miguel Hidalgo y Costilla, Padre de la Patria y héroe de la Independencia Nacional. Nació en la hacienda de Corralejo, en Pénjamo, Guanajuato, el 8 de mayo de 1753 (Ver mayo 8).

Julio 31

Fray Bartolomé de las Casas

1566. Fallece en el monasterio de Atocha, en Madrid, España, Fray Bartolomé de las Casas. Nació en Sevilla en 1474. En 1498 cursó sus estudios de Derecho en la Universidad de Salamanca; en 1502 llegó al Continente Americano y en 1510 se ordenó sacerdote en Santo Domingo. Obtiene una encomienda a la que renuncia en 1514 y realiza un intenso trabajo a favor de los naturales. Más tarde, en 1529, funda una colonia para proteger de maltratos y vejaciones a los indios; desgraciadamente el proyecto no funciona por los obstáculos que le pusieron los colonizadores. En 1522 se hace dominico y logra, veinte años después, la expedición de *Leyes Nuevas*, que protegen a la población indígena, aunque vulneran los intereses de los encomenderos. En este tiempo publica su obra fundamental: *Brevísima relación de la destrucción de las Indias*, que desde entonces será impresa y traducida a varios idiomas, en innumerables ocasiones. El 30 de marzo de 1544, a los 70 años, Carlos V lo nombró obispo de Chiapas.

Juan Ignacio Castorena y Ursúa

1688. Nace en Zacatecas, Zacatecas, Juan Ignacio Castorena y Ursúa. Catedrático. Doctor en Derecho y Teología. Se le considera el primer periodista mexicano. Murió en Mérida, Yucatán, en 1773. En Madrid consiguió el título de Mayor para el Colegio de Santa María de Santos y, amigo de Sor Juana, en aquella ciudad publicó *Fama y obras póstumas del Fénix de México, Décima Musa, Poetisa Americana Sor Juana Inés de la Cruz* (1700).

Ley de Secularización de los Cementerios

1859. Se publica la Ley de Secularización de los Cementerios.

John Kenneth Turner

1948. En Salinas, California, Estados Unidos, fallece el periodista norteamericano John Kenneth Turner, autor del conocido libro: *México bárbaro*. Nació en Portland, Oregon, en 1878. Corresponsal del *Record*, de los Angeles, E.U.A., publicó en este periódico una serie de entrevistas con los dirigentes del Partido Liberal Mexicano, entre ellos: Ricardo Flores Magón, Librado Rivera y Antonio I. Villarreal, detenidos por las autoridades norteamericanas acusados de violar las leyes de neutralidad. Fue testigo de los lamentables sucesos de *La Decena Trágica*. Entrevistó al presidente Francisco I. Madero y condenó la participación del embajador de su país, Henry Lane Wilson, en el asesinato del mandatario mexicano. Otras obras: *Shall it be again* (Chicago, 1914) y *Hands of Mexico* (Nueva York, 1920). Colaboró en varios periódicos norteamericanos. Sus reportajes y libros influyeron en la opinión pública de su país respecto de la situación en México, particularmente en la década de 1910 a 1920

Agosto

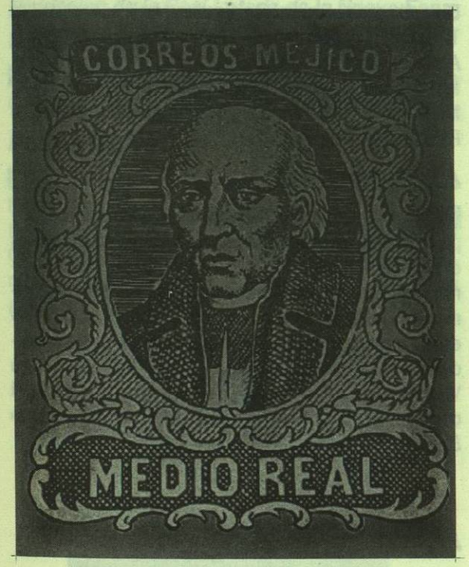

Primera estampilla de México (1856)

Agosto 1

Primera estampilla postal de México

1856. Inicia su circulación la primera estampilla postal de México.

Fundación del Banco de Londres y México

1864. Se funda el Banco de Londres y México, el más antiguo del país.

Miguel Prado Paz

1905. En Tingüindín, Michoacán, nace Miguel Prado Paz. Compositor de música popular y pianista. Fundador y dirigente de la Sociedad de Autores y Compositores de México. Su primera canción de éxito: *Culpable no eres tú*, fue estrenada por el tenor Pedro Vargas. Otras canciones suyas de gran popularidad: *Duerme, Quiero ser en tu vida, Qué sabes tú* y *Navidad guadalupana*. Trabajó en las radiodifusoras XET de Monterrey y XEW de México. Murió el 15 de febrero de 1987.

Andrés Molina Enríquez

1940. En Toluca, Estado de México, muere Andrés Molina Enriquez. Nació en Jilotepec, Estado de México, en 1866. Abogado. Etnólogo. Periodista. Escritor. Autor, entre otros, de los libros: *Los grandes problemas nacionales, La revolución agraria de México, Esbozo de la historia de los primeros diez años de la revolución agraria de México* y, *La reforma y Juárez*.

Agosto 2

Zonas de reserva zoológica

1978. Se publica en *El Diario Oficial de la Federación* el Decreto del Presidente José López Portillo, por el cual se declara que las islas situadas en el Golfo de California "son zonas de reserva y refugio de aves migratorias y de la fauna silvestre, por lo que queda estrictamente prohibido en todo tiempo, cazar, capturar, perseguir, molestar o perjudicar en cualquier forma a las aves y demás animales que habitan temporalmente en dichas islas".