Noviembre

Noviembre 1

Ley Electoral de Ayuntamientos

1865. Se expide el Decreto para la Ley Electoral de Ayuntamientos.

Noviembre 2

Día de muertos

Tradición popular mexicana de raíces prehispánicas que tiene por objetivo rendir culto a los muertos. Los antiguos pobladores del pueblo de Mixquic (situado al sureste del Distrito Federal, en la delegación de Tláhuac), ya celebraban este rito antes de la colonización española. Actualmente esta festividad ritual en Mixquic ha alcanzado fama internacional. Se lleva a cabo principalmente en el centro y sur del país, pero cada vez alcanza más raigambre en todo el territorio nacional. Así por ejemplo, en el noreste y especialmente en Nuevo León, diversos grupos e instituciones (como el Archivo General del Estado o la Secretaría de Educación), llevan a cabo esta ceremonia mediante la instalación de los *Altares de Muerto*, especialmente para contrarrestar la práctica de origen sajón y norteamericano del *Halloween*, que aparte de sernos extraña, en el fondo no es más que una imposición transcultural de tipo meramente comercial. En este contexto son famosas las *calaveras* que para recordar esta fecha dibujara en su tiempo el artista popular José Guadalupe Posada (1852-1913)

Aquiles Serdán

1876. En la ciudad de Puebla nace Aquiles Serdán. Es considerado uno de los primeros que ofrendaron su vida en ejemplar sacrificio por la causa de la Revolución Mexicana. Falleció el 18 de noviembre de 1910 en su casa de Puebla, que tenía convertida en arsenal y que fuera invadida por la policía. Serdán, su hermano Máximo, su hermana Carmen y otras personas, se resistieron y fueron sitiadas por 400 soldados y cerca de 100 policías. En un sótano hizo Serdán la última resistencia, quedando al fin muerto. Su nombre figura en letras de oro en la Cámara de Diputados.

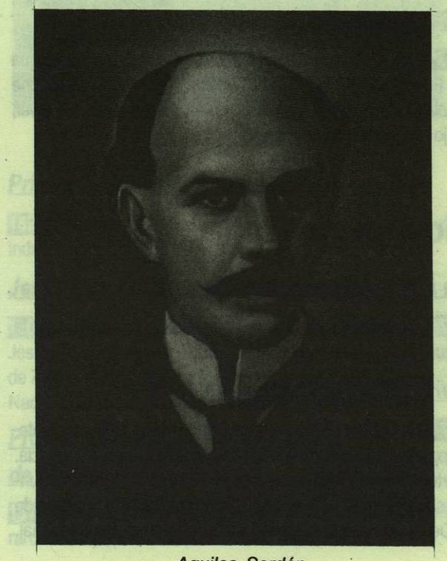

Aquiles Serdán

Antonio Magaña Esquivel

1908. En Mérida, Yucatán, nace Antonio Magaña Esquivel. Periodista. Novelista. Dramaturgo. Entre sus obras se cuentan: *Imagen del teatro* (1940); *Arte y literatura de la Revolución* (1948); *Vicente Guerrero, el héroe del Sur* (1946); *Breve historia del teatro mexicano* (1958); *Teatro mexicano 1963* (1965) y, *La novela de la Revolución* (1965). Falleció el año de 1987.

Noviembre 3

Fundación de San Luis Potosí

1592. Se funda la ciudad de San Luis Potosí, centro minero de la Nueva España. En esta fecha se le conoció como San Luis Mexquitic.

Carlos Pereyra

1871. En Saltillo, Coahuila, nace Carlos Pereyra. Historiador. Escritor. Falleció en Madrid, España, en 1942. Entre sus obras se cuenta: *Historia del pueblo mexicano* (Primera parte: *Orígenes y formación;* Segunda parte: *La organización política).*

Gastón García Cantú

1917. En la ciudad de Puebla, nace Gastón García Cantú. Historiador. Escritor. Catedrático. Entre sus obras se cuentan: *Las invasiones norteamericanas en México, El pensamiento de la reacción mexicana* y, *El socialismo en México.*

"Santa" y el cine hablado en México

1931. Con la película *Santa*, inspirada en la novela homónima de Federico Gamboa, se inaugura en México la etapa del cine hablado. Intervienen en esta cinta Carlos Orellana y Lupita Tovar, bajo la dirección de Antonio Moreno.

Noviembre 4

La inquisición en Nueva España

1571. En la Nueva España se establece el Santo Oficio de la Inquisición.

Carlos María de Bustamante

1774. En Oaxaca, Oaxaca, nace Carlos María de Bustamante. Abogado. Historiador. Periodista. Caudillo de la Independencia. Perteneció al ejército insurgente de Morelos. Diputado al Congreso de Chilpancingo en 1813. Redactor del Acta Solemne de la Declaración de la Independencia de América Septentrional. Su labor periodística es importante. Entre sus obras se encuentra: *Cuadro histórico de la Revolución de la América mexicana.* Murió en la ciudad de México el 21 de septiembre de 1848.

Academia de San Carlos

1785. Se establece en la capital de la Nueva España la Academia de San Carlos.

Manuel Payno Flores

1894. Muere en San Ángel, D .F., el escritor e historiador Manuel Payno. Nació en la ciudad de México el 21 de junio de 1810. Escritor. Historiador. Político. En 1847, luchó contra la intervención norteamericana. Secretario de Hacienda durante los gobiernos de José Joaquín Herrera, Mariano Arista e Ignacio Comonfort. Entre sus obras se encuentran: *Vida, aventuras, escritos y viajes del doctor don Servando Teresa de Mier; El libro rojo; Memorias e impresiones de un viaje a Inglaterra y Escocia; Contestación de los agentes de la convención inglesa; México 1845-1846; Memorias sobre la revolución de diciembre de 1857 y 1858; La deuda interior de México.* Autor de las novelas: *El fistol del diablo y Los bandidos de Río Frío.*

Carlos Pellicer

1899. En Villahermosa, Tabasco, nace Carlos Pellicer. Poeta. Uno de los más sobresalientes de nuestro país en los últimos tiempos. Entre sus obras se encuentran: *Práctica de vuelo, Material poético* y, *Esquema para una oda tropical.* Falleció el año de 1977.

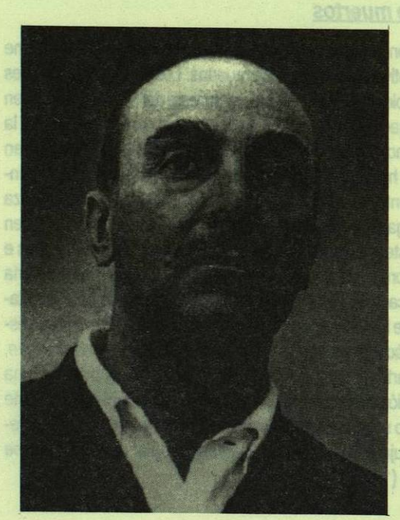

Carlos Pellicer

Pascual Ortiz Rubio

En la ciudad de México fallece el ingeniero y General de División Pascual Ortiz Rubio. Presidente de México del 5 de febrero de 1930 al 2 de septiembre de 1932. Nació en Morelia, Michoacán, en 1877.

Noviembre 5

León Guzmán

1821. En el Estado de México nace León Guzmán. Jurista. Político. Redactor de la Constitución de 1857. En 1858, Ministro de Fomento y Relaciones Exteriores en 1861. Gobernador del Estado de Guanajuato. Luchó contra la Intervención Francesa y el Imperio. Falleció en el rancho San Isidro, Nuevo León, en 1884.

Primera línea telegráfica del país

1851. Se inaugura la primera línea telegráfica del país, de la ciudad de México a Nopalucan, Puebla. Es Presidente de la República en ese tiempo el General Mariano Arista.

Noviembre 6

Acta de Independencia

1813. Conmemoración de la promulgación del Acta de Independencia Nacional por el Congreso de Chilpancingo.

Madero asume la Presidencia

1911. Francisco I. Madero asume la Presidencia de la República en la que permanecerá hasta el 18 de febrero de 1913. Nació en la hacienda de El Rosario, municipio de Parras de la Fuente, Coahuila, el 30 de octubre de 1873. Junto con José María Pino Suárez fue asesinado por órdenes de Victoriano Huerta el 22 de febrero de 1913, a un costado de la penitenciaría.

Agustín Lara

1970. Muere en la ciudad de México el popular compositor Agustín Lara. Nació en la misma ciudad, en 1900, aunque él afirmó en alguna ocasión que fue en Veracruz. Autor de innumerables canciones que adquirieron fama nacional e internacional entre ellas: *Imposible, Santa, Farolito, Vereda tropical* y las de corte español: *Valencia, Murcia, Sevilla, Clavel, Toledo y Granada.* Sus restos fueron depositados en la Rotonda de los Hombres Ilustres.

Noviembre 7

Día del Ferrocarrilero

Francisco Severo Maldonado

1775. En Tepic, Nayarit, nace Francisco Severo Maldonado. Periodista. Político. Director del periódico insurgente *El Despertador Americano.* Falleció en Guadalajara, Jalisco, en 1832.

Francisco Severo Maldonado

Primer Congreso Constituyente de México

1823. Se instala el primer Congreso Constituyente del México Independiente.

Jesús García Corona, "El héroe de Nacozari"

1907. En Nacozari, Sonora, muere heroicamente el ferrocarrilero Jesús García Corona, *El héroe de Nacozari*, quien salvó la vida de 7 mil personas desviando un ferrocarril cargado de dinamita. Nació en la misma población el año de 1883.

Proyecto de Ley General de Trabajo, de Zapata

1915. Aniversario de la publicación de un proyecto de Ley General de Trabajo, publicado por Emiliano Zapata.

Noviembre 8

Moctezuma recibe a Cortés

1519. Hernán Cortés es recibido por Moctezuma en la Gran Tenochtitlan.

Felipe Carrillo Puerto

1872. En Motul, Yucatán, nace Felipe Carrillo Puerto. Destacado político progresista; gobernador de su Estado natal de 1922 a 1924. Murió fusilado al triunfar en su entidad la rebelión delahuertista, que fuera derrotada en el resto del país. Su idilio con la periodista norteamericana Alma Reed dio origen a la famosa canción *Peregrina*, con letra del poeta Luis Rosado Vega y Música de Ricardo Palmerín.

Noviembre 9

Quirino Mendoza y Cortés

1957. En la ciudad de México fallece el popular compositor Quirino Mendoza y Cortés. Nació en Tulyehualco, D. F., el 10 de mayo de 1862. Es autor de la conocida melodía *Jesusita en Chihuahua*, que ha dado la vuelta al mundo identificando a nuestra Patria. Es autor de 73 himnos, 102 canciones (pasodobles, marchas, foxes), 57 cantos para jardines de niños. 50 huapangos, polkas, mazurkas, chotises y 2 cantos religiosos.

Esperanza Iris

1962. En la ciudad de México fallece la actriz y cantante, Esperanza Iris, a quien se le calificó como *Reina de la opereta*. Su nombre de pila es Esperanza Bonfil. Nació en San Juan Bautista (hoy Villahermosa), Tabasco, el año de 1888.

Noviembre 10

Camilo Arriaga

1862. En San Luis Potosí, San Luis Potosí, nace Camilo Arriaga. Precursor revolucionario, descendiente directo de Ponciano Arriaga, quien fuera constitutyente en 1857. Participó en la fundación del Partido Liberal Constitucionalista. Luchó contra el régimen del General Porfirio Díaz. Colaborador de los periódicos *Regeneración, El Hijo del Ahuizote* y *El Diario del Hogar*. Falleció en la ciudad de México el 26 de junio de 1945.

José Gorostiza

1901. En Villahermosa, Tabasco, nace José Gorostiza. Profesor universitario. Diplomático. Poeta. Su poema *Muerte sin fin*, es considerado una de las obras maestras de la literatura universal. Falleció en la ciudad de México el 17 de marzo de 1973.

Noviembre 11

Francisco Javier Mina

1817. Muere fusilado en el Cerro del Bellaco, el insurgente español, General Francisco Javier Mina. Sus restos descansan en la Columna de la Independencia de la ciudad de México, D .F. Nació en 1789. Defendió a su patria de la invasión napoleónica y contra la tiranía de Fernando VII. En Inglaterra, donde se encontraba el exiliado, conoció a Fray Servando Teresa de Mier, quien lo invitó a luchar por la libertad americana. En abril de 1817 llegó a México y dirigió una proclama a favor de la Independencia. Al sumarse a la lucha armada obtuvo varios triunfos y fue finalmente derrotado, declarado enemigo de la religión, traidor a su patria y al rey, condenado y finalmente se le fusila en el campamento de Liñán, que se encontraba al frente de Los Remedios.

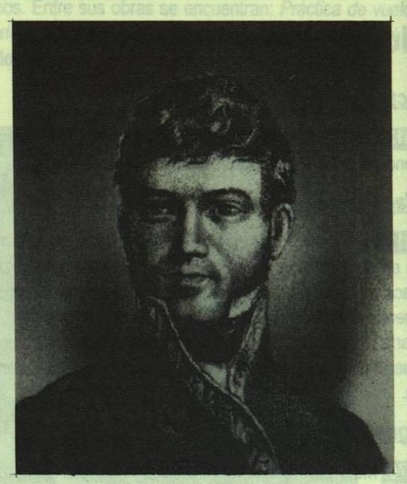

Francisco Javier Mina

Carmen Serdán Alatriste

1873. En la ciudad de Puebla, Puebla, nace Carmen Serdán Alatriste, heroína de la Revolución Mexicana. Hermana de Aquiles y Máximo, con quienes trabajó en la campaña antirreeleccionista.

El 18 de noviembre de 1910 se encontraba en su casa, cuando ésta fue atacada por la policía y por fuerzas rurales; allí luchó para defender el arsenal revolucionario. Junto con su madre y su cuñada fue aprehendida, enviada a la cárcel de La Merced y posteriormente al hospital municipal de San Pedro. Después, colaboraría con la Junta Revolucionaria de Puebla y fue enfermera durante el movimiento *Constitucionalista*. Posteriormente se retiraría a la vida privada. Falleció en 1948.

Carlos Fuentes

1928. Nace en Panamá, pero se le registra en la ciudad de México, Carlos Fuentes. Escritor. Novelista Ensayista. Autor, entre otras, de las obras: *La región más transparente, La muerte de Artemio Cruz, Terra nostra*, y, *El espejo enterrado*.

Noviembre 12

Día del cartero y del empleado postal

Juana de Asbaje y Ramírez de Santillana

1651. En la hacienda San Miguel Nepantla, Estado de México, nace Juana de Asbaje y Ramírez de Santillana, más tarde, Sor Juana Inés de la Cruz. Fue considerada la máxima figura de las letras nacionales de su tiempo, de allí que se le bautizara como la *Décima Musa Mexicana*. Profesó en el convento de San Jerónimo y allí murió el 17 de abril de 1695. En la poesía su obra cumbre es, sin lugar a dudas, *El primero sueño*.

Francisco Javier Alegre

1729. En el puerto de Veracruz, nace Francisco Javier Alegre. Teólogo. Humanista. Historiador. Políglota. Es autor de la obra: *Historia de la Provincia de la Compañía de Jesús*. Tradujo al castellano varias obras como *La Ilíada y la Batracomiomaquia*, de Homero. Falleció en el destierro en Bolonia, el 16 de agosto de 1788.

Heriberto Frías Alcocer

1925. En Tizapán, D. F., fallece el novelista Heriberto Frías Alcocer. Nació en la ciudad de Querétaro, Querétaro, el año de 1870. Periodista de combate. Militar. Diplomático. Durante el porfiriato, al ser enviado a sofocar la rebelión de los indios tomachtecos, recibe gran conmoción. Sus impresiones fueron publicadas en forma de folletín en el periódico liberal *El Demócrata*, con el nombre de *Tomochic*, del que se hicieron posteriormente varias ediciones. Como periodista, fue un valiente opositor al gobierno de Porfirio Díaz.

Carta de los Deberes y Derechos Económicos

1974. A iniciativa de México, la Organización de las Naciones Unidas (ONU), aprueba la *Carta de los Deberes y Derechos Económicos de los Estados*.

Noviembre 13

Ignacio Manuel Altamirano

1834. En Tixtla, Guerrero, nace Ignacio Manuel Altamirano. Poeta. Novelista. Crítico. Historiador. Diplomático. Político. Luchó por la Reforma en contra de la Intervención Francesa. Autor de las novelas: *Clemencia; La Navidad en las montañas* y, *El Zarco*. En su obra hay una afirmación de los valores mexicanos. Su producción abarca: poesía, novela, discursos, historia, cuadros de costumbres, periodismo, crítica e historia literaria. Murió en San Remo, Italia, cuando era Ministro plenipotenciario, el 13 de febrero de 1893. Incinerado, sus cenizas se trasladaron a México. Sus restos fueron depositados en la Rotonda de los Hombres Ilustres.

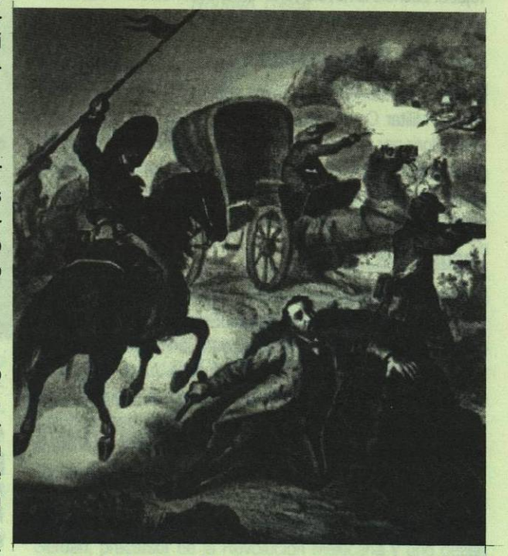

Muerte de Ignacio Comonfort (litografía de Hernández)

Ignacio Comonfort

1863. En las cercanías del Molino de Soria, camino a Celaya, muere asesinado Ignacio Comonfort. Militar y político. Presidente de México del 11 de diciembre de 1855 al 30 de noviembre de 1857. Nació en la ciudad de Puebla, el año de 1812.

Víctor Salado Álvarez

1931. En la ciudd de México, fallece el licenciado Víctor Salado Álvarez. Nació en Teocaltiche, Jalisco, en 1867. Periodista. Literato. Historiador. Político. Diplomático. Lingüista. Miembro de la Academia Mexicana de la Lengua. Escribió, entre otras obras: *De mi cosecha, De Santa Anna a la Reforma, La intervención y el Imperio, La vida azarosa y romántica de don Carlos María Bustamante* y, *Minucias del lenguaje.*

Noviembre 14

José María Lafragua

1875. En la ciudad de México fallece José María Lafragua. Nació en Puebla el 2 de abril de 1813. Abogado. Político. Literato. Diplomático. Historiador. Miembro del Partido Liberal. Ministro de Relaciones Exteriores en los gobiernos de los Presidentes Ignacio Comonfort, Benito Juárez y Sebastián Lerdo de Tejada. Escribió la novela corta romántica: *Netzula.* Autor de los códigos *Civil y de Procedimientos Civiles*, en vigor al morir.

Belisario de Jesús García

1894. En Montemorelos, Nuevo León, nace Belisario de Jesús García. Militar. Compositor. Poeta. Autor del conocido y popular vals: *Morir por tu amor.* Otras canciones: *Las cuatro milpas, Patito, patito, color de café* (arreglo suyo de un son de la época colonial) y *Tango negro*, que le dio fama internacional. Falleció en la ciudad de México el 31 de agosto de 1952.

Jesús Silva Herzog

1892. En San Luis Potosí, S.L.P., nace Jesús Silva Herzog. Economista. Investigador. Ensayista. Escritor. En 1937, dirigió el informe sobre el estado económico de la industria petrolera, base para el laudo del Grupo No. 7 de la Junta Federal de Conciliación y Arbitraje y para la sentencia de la Suprema Corte de Justicia de la Nación (1° de marzo de 1938), que condujo a la expropiación petrolera del día 18 de este mes. Escribió la introducción y notas del libro *El Petróleo de México.* Es autor de gran número de obras, entre ellas: *Breve historia de la Revolución Mexicana* (2 vols.) y, *El pensamiento de Lázaro Cárdenas.*

Igualdad jurídica de la mujer

1974. La Cámara de Diputados del Congreso de la Unión de los Estados Unidos Mexicanos aprueba la igualdad jurídica de la mujer.

Noviembre 15

José Joaquín Fernández de Lizardi

1776. En la ciudad de México nace José Joaquín Fernández de Lizardi. Periodista. Escritor. Poeta. Sus principales periódicos fueron: *El Pensador Mexicano* (1812-1814), *Alacena de Frioleras* (1815-1816), *El conductor eléctrico* (1820) y *El Hermano Perico* (1823). Es autor de las novelas: *El periquillo sarniento y La Quijotita y su prima.* Murió en su ciudad natal el año de 1827.

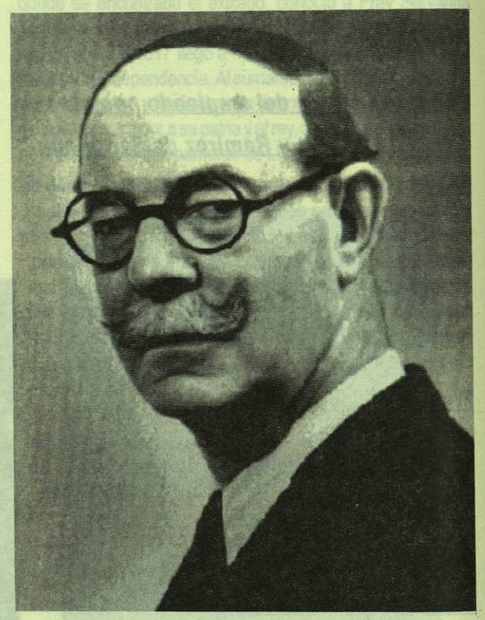

Artemio Del Valle Arizpe

Artemio del Valle Arizpe

1961. En la ciudad de México muere el escritor y novelista Artemio del Valle Arizpe, quien fuera *Cronista de la ciudad de México.* Nació en Saltillo, Coahuila el 25 de enero de 1888. En sus ensayos, don Artemio revive el pasado colonial con gran estilo y donaire. Entre sus numerosas obras publicadas se cuentan: *Del tiempo pasado* (1932); *Vidas milagrosas. Tres nichos de un retablo* (1936); *Cuentos de México antiguo* (1939); *El Canillitas* (1941); *Tradiciones, leyendas y sucedidos de México Virreinal. Amores y picardías* (1932); *Virreyes y virreinas de la Nueva España* (1933), *Historia de la ciudad de México, según los relatos de sus cronistas* (1939); *Personajes de historia y de leyenda; tradiciones, leyendas y sucedidos del México Virreinal* (1953) y, *Leyendas franciscanas de México* (1960).

Noviembre 16

Fundación de la UNESCO

1945. Fundación de la UNESCO. Organismo especializado de las Naciones Unidas (ONU). La *Organización para la Educación, la Ciencia y la Cultura* (UNESCO, por sus siglas en inglés) se creó en esta fecha, pero desde 1958 tiene su sede en París. Propósito: Contribuir a la paz y seguridad mundiales, promoviendo la colaboración entre las naciones a través de la educación, la ciencia y la cultura, para lograr un mayor respeto a la justicia, el derecho y las libertades entre los individuos del género humano, sin distinción de raza, lengua, religión y cultura. Tiene oficinas en México.

Vicente Lombardo Toledano

1968. En la ciudad de México muere el abogado, político, periodista, escritor y líder obrero, Vicente Lombardo Toledano. Nació en Teziutlán, Puebla, el año de 1894. Defensor y exponente de la filosofía socialista. Fundador y dirigente de la CTM y del Partido Popular (posteriormente PPS). Entre sus obras más importantes figuran: *La libertad sindical en México, Teoría y práctica del movimiento sindical en México, La filosofía del proletariado, Geografía de las lenguas de la sierra de Puebla* y, *La izquierda en México.*

Noviembre 17

Félix Parra

1845. Nace en Morelia, Michoacán, Félix Parra. Pintor. Tuvo inquietudes nacionalistas y modernas. Discípulo de Pelegrín Clavé, Santiago Rebull y de Pina. Algunas de sus obras se encuentran en el Museo Nacional de Arte. Decoró igualmente la Sala de Cabildos del Ayuntamiento de México. Pensionado, viajó durante cinco años a Europa. A su regreso fue profesor de la Academia de Bellas Artes. Maestro de alumnos destacados como Diego Rivera. Creador de los cuadros: *Fray Bartolomé de las Casas, La matanza de Cholula y Galileo.* Murió en la ciudad de México en 1919.

Rodolfo Usigli

1905. Nace en la ciudad de México Rodolfo Usigli. Dramaturgo. Escritor. Diplomático. Es autor, entre otras obras de: *El niño y la niebla; El gesticulador* y, *Corona de sombra.* Falleció en 1979.

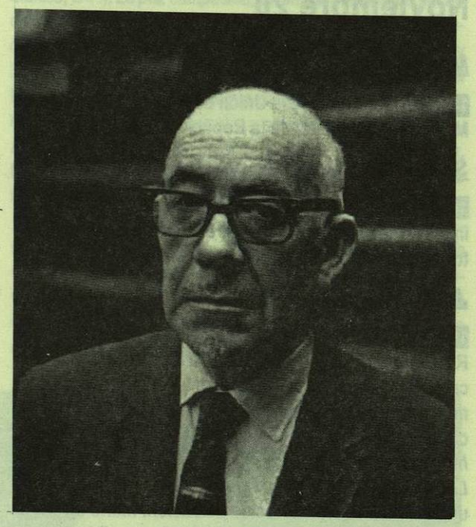

Rodolfo Usigli

Noviembre 18

Luis G. Urbina

1934. En Madrid, España, muere Luis G. Urbina. Nació en la ciudad de México el 8 de febrero de 1864. Escritor. Poeta. Diplomático. Académico de la Lengua. Director de la Biblioteca Nacional. Vivió algún tiempo en Argentina, España y Cuba. En Madrid, fue Secretario de la Legación Mexicana. Entre sus obras se encuentran: *Bajo el sol y frente al mar* (1916); *Lámparas en agonía* (1914); *Cuentos vividos y crónicas soñadas* (1915) y, *Retratos líricos* (1946). Sus restos fueron trasladados a México y depositados en la Rotonda de los Hombres Ilustres.

Noviembre 19

Aquiles Serdán

1910. En la ciudad de Puebla, Puebla, es asesinado Aquiles Serdán, precursor de la Revolución Mexicana y uno de los primeros en ofrendar su vida por este movimiento;