Febrero 20

José Eleuterio González

1813. En Guadalajara, Jalisco, nace José Eleuterio González. Médico. Historiador. Gobernante. Humanista. Fue Gobernador de Nuevo León en los siguientes períodos: Del 17 de octubre al 30 de noviembre de 1870; del 4 de diciembre de 1872 al 4 de octubre de 1873 y del 2 de enero al 8 de marzo de 1874. Colaboró en la creación del Colegio Civil. Fundó la Escuela de Medicina y el Hospital Civil. Murió en Monterrey el 4 de abril de 1888. Sus restos se encuentran en el jardín central, al pie de su escultura, en la Facultad de Medicina de la Universidad Autónoma de Nuevo León.

Valentín Canalizo

1850. En la ciudad de México fallece el regiomontano Valentín Canalizo, quien fuera Presidente de México de 1843 a 1845. Nació el 29 de agosto de 1794.

Gonzalitos, "Benemérito del Estado"

1867. El doctor José Eleuterio González es declarado Benemérito del Estado, por acuerdo del Congreso del Estado de Nuevo León.

Febrero 21

Ferrocarril urbano de pasajeros

Los señores Modesto Villarreal y Enrique Reiss reciben del Gobierno del estado una concesión para la construcción y explotación de un ferrocarril urbano de pasajeros, movido por tracción animal. Hará el servicio desde la Plaza de Zaragoza hasta la Estación del Ferrocarril Central.

Febrero 22

Nicéforo Zambrano

1862. En el municipio de San Nicolás de los Garza nace Nicéforo Zambrano. Empresario. Político. Gobernante. Fue Alcalde de la ciudad de Monterrey en 1912 y en 1914. Fue Gobernador de Nuevo León del 1o. de julio de 1917 al 4 de octubre de 1919. Falleció el 20 de septiembre de 1940 en la ciudad de Monterrey.

Viviano L. Villarreal

1913. El Gobernador Viviano L. Villarreal, de filiación "maderista", al conocer la noticia de los asesinatos del Presidente Francisco I. Madero y del Vicepresidente José María Pino Suárez, renuncia a su alta investidura en Nuevo León. Lo sustituye Gerónimo Treviño, de filiación huertista.

Pedro de Alba

1933. Llega a la ciudad de Monterrey el doctor Pedro de Alba, fundador de la Universidad de Nuevo León.

Canal 8 de TV

1974. El Canal 8 de televisión inicia sus actividades bajo el patrocinio del Gobierno de Nuevo León.

Febrero 23

Ley de Instrucción Pública

1826. Durante la Administración del Gobernador de Nuevo León, José María Parás, se dicta la primera Ley de Instrucción Pública, por la que se restablece la enseñanza gratuita y obligatoria.

José María Benítez Pinillos

1828. En Linares, Nuevo León, nace José María Benítez y Pinillos. Gobernador de Nuevo León en 1864. Murió en la misma ciudad el 1 de diciembre de 1899.

Ciénega de Flores

1863. Se erige la Villa de Ciénega de Flores

Febrero 24

Se crea General Escobedo

1868. Por Decreto número 15 del Congreso del estado se erige la Villa de General Escobedo.

Carlos Pérez Maldonado

1896. Nace en Monterrey, Nuevo León, Carlos Pérez Maldonado. Historiador. Autoridad en heráldica y numismática. En 1943, formó parte de la Comisión que proyectó el Escudo del Estado. Murió en la citada ciudad el 8 de marzo de 1990.

Canal 12

1968. Inició sus transmisiones el Canal 12 de televisión, de la Cadena Estrellas de Oro de Monterrey.

Febrero 25

Renuncia de Gobernador

1833. Manuel Gómez de Castro, Gobernador de Nuevo León, renuncia a su cargo. Lo sustituye el doctor Manuel María de Llano. Gómez de Castro fue el segundo Gobernador Constitucional del Estado. Gobernó en los siguientes períodos: Del 17 de febrero de 1827 al 17 de febrero de 1829: del 9 de noviembre al 30 de diciembre de 1829; del 17 al 25 de febrero de 1833; del 3 de agosto de 1834 al 17 de febrero de 1835 y del 6 de febrero al 19 de marzo de 1836. Nació en Linares el año de 1788.

Puente San Luisito

1904. Sobre el Río de Santa Catarina se inicia la construcción del Puente de San Luisito, que conectaría la ciudad con el populoso barrio del mismo nombre. Se convirtió también en un centro comercial importante. La noche del jueves 9 al viernes 10 de enero de 1908, el puente fue destruido por un voraz incendio. Antes de un año ya se encontraba de nuevo en servicio, hasta que en la trágica inundación de 1909 fuera arrastrado por las impetuosas aguas del río. No obstante, volvería a levantarse en el mismo lugar.

Comité Organizador de la UNL

1933. Se integra el Comité Organizador para la creación de la Universidad de Nuevo León. Lo preside, como Presidente Honorario, el Gobernador Francisco A. Cárdenas; Presidente Efectivo el licenciado Pedro Benítez Leal y Secretario General el doctor Pedro de Alba.

Cámara de la industria

1944. Se crea en Monterrey la Cámara de la Industria de la transformación. Don Joel Rocha, destacado hombre de negocios, es su primer presidente.

Febrero 26

Alfonso Junco Voigt

1896. En Monterrey, Nuevo León, nace Alfonso Junco Voigt. Escritor. Poeta. Murió en la ciudad de México, el 13 de octubre de 1974. Fue Miembro de la Academia Mexicana de la Lengua. Entre sus obras poéticas se encuentran: *Por la senda suave* y *La divina aventura*; prosa: *Fisonomías, Iturbide, acción y fé*; *Motivos mejicanos* (sic) y *Tiempo de alas*.

Separación de Nuevo León y Coahuila

1864. El Presidente Benito Juárez, desde la ciudad de Saltillo, decreta la separación de Nuevo León y Coahuila.

Rogelio Cantú Gómez

1917. En Monterrey, Nuevo León, nace don Rogelio Cantú Gómez. Periodista. Empresario. Promotor de la educación superior. En 1935, a la muerte de su padre, el periodista Jesús Cantú Leal, se hace cargo de la gerencia de *El Porvenir*, del cual es también director. Más tarde sería igualmente director-gerente del rotativo *El Tiempo*. Participó en la creación del Patronato Universitario en 1950. Falleció el 29 de agosto de 1984, en la capital nuevoleonesa.

Aarón Sáenz

1983. En la ciudad de México muere el gobernador Aarón Sáenz. Diplomático y militar. Fue Gobernador Constitucional de Nuevo León durante el cuatrienio 1927-1931. Nació en Monterrey el 1 de junio de 1891.

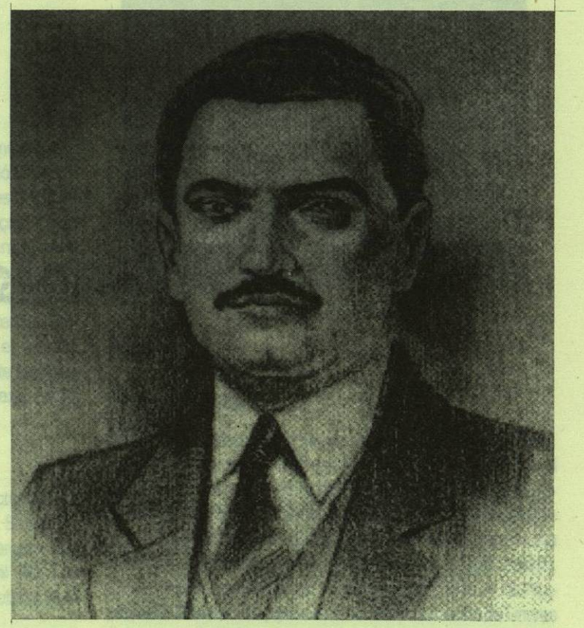

Aarón Sáenz

Febrero 27

Se crea Bustamante

1832. El Congreso del estado expide el Decreto número 304, por el que se erige la Villa de San Miguel de Bustamante.

Alonso de León

1864. El Sargento Mayor Alonso de León, hijo del primer cronista de esta región, es nombrado Gobernador del Nuevo Reino de León. Por primera ocasión un nativo de estas tierras recibe tal nombramiento.

Febrero 28

Se funda Pesquería

1669. Se funda el pueblo conocido como Valle de Pesquería Chica, en el sitio que, desde 1642, formaba parte de la Hacienda del Espíritu Santo, que a su vez fuera fundada por Francisco Garza Falcón. Hoy, simplemente recibe el nombre de Pesquería, Nuevo León.

Se crea Montemorelos

1701. Se funda la Villa de San Mateo del Pilón (hoy Montemorelos, Nuevo León).

Renuncia el, General Bernardo Reyes

1910. El Congreso del Estado acepta la renuncia del General Bernardo Reyes al cargo de Gobernador de Nuevo León. Reyes la envió desde París, Francia, donde se encontraba con licencia.

Marzo

Marzo 1

Primera merced de tierras

1583. Manuel de Mederos recibe la primera merced de tierras de parte de Luis Carvajal y de la Cueva, fundador y primer gobernador del Nuevo Reino de León.

Marzo 2

Ignacio Morones Prieto

1899. En Linares, Nuevo León, nace Ignacio Morones Prieto. Médico, Catedrático. Gobernador. Diplomático. Murió en la ciudad de México el 30 de octubre de 1974. Realizó estudios de postgrado en la Sorbona de París, Francia. Subsecretario de Salubridad y Asistencia de 1946 a 1948. Posteriormente Gobernador Constitucional de Nuevo León para el período 1949-1955. No lo concluyó porque en 1952 el Presidente Adolfo Ruiz Cortines lo designó Secretario de Salubridad y Asistencia. Embajador extraordinario y plenipotenciario de México en Francia de 1959 a 1965. Al regresar a México, el Presidente Gustavo Díaz Ordaz lo designa director general del Instituto Mexicano del Seguro Social.

Teatro Juárez

1909. El Teatro Juárez, importante centro de espectáculos de nuestra ciudad, es destruido por un voraz incendio. Se encontraba por la calle de Zaragoza al sur, donde estuvieron posteriormente el Teatro Independencia y más tarde el Rex y el Olympia. Éste desapareció para dejar paso a las obras de la Gran Plaza Monterrey.

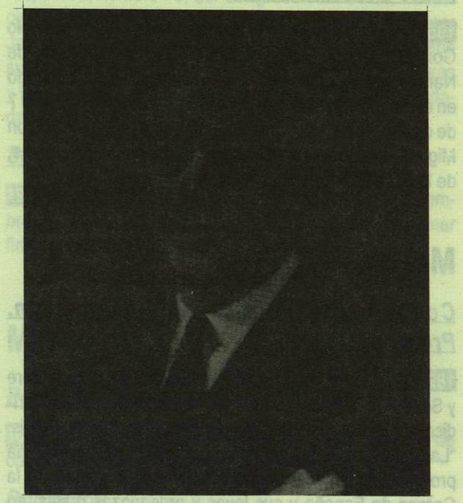

Ignacio Morones Prieto

Marzo 3

Federico Cantú

1907. En la ciudad de Monterrey nace Federico Cantú. Pintor. Escultor. Fue ayudante de Diego Rivera en 1924 y trabajó con él en los frescos de la Secretaría de Educación Pública. Realizó viajes de estudio a España, Francia y los Estados Unidos. Es autor de la escultura emblemática del Seguro Social donde aparece una madre amamantando a su hijo y protegida por el águila nacional. Igualmente, el gran relieve de 650 metros cuadrados en los Altares, en la Sierra Madre, que se encuentra en el camino de Linares a Galeana. Falleció en la ciudad de México el 29 de enero de 1989.