Mayo

Mayo 1

Abre sus puertas el Hospital Civil

1860. Abre sus puertas el Hospital Civil de Monterrey, que llevó por nombre "Doctor José Eleuterio González". Se creó a iniciativa del doctor José Eleuterio González, con el apoyo del consejo de Salubridad del Estado de Nuevo León. Y aun cuando no se encontraba totalmente concluido, se internaron de inmediato 14 enfermos. El nosocomio fue derrumbado en 1939, al construirse el moderno Hospital Civil por la Avenida Madero al Poniente, conservando el mismo nombre.

Periódico El Centinela

1867. Reaparece el periódico *El Centinela*, uno de los más antiguos de Monterrey, editado por don Simón de la Garza Melo. Aparecía dos veces por semana y se había suspendido por haber atacado al gobierno imperial.

Isaac Garza de la Garza

1933. En Monterrey, Nuevo León, muere el industrial Isaac Garza de la Garza. Nació en esta misma ciudad el 3 de junio de 1853. Perteneció al grupo fundador de la Cervecería (1890), la Vidriera (1899) y Fundidora (1890).

General Anacleto Guerrero

1936. El General Brigadier Anacleto Guerrero asume el cargo de Gobernador de Nuevo León, concluyendo su período administrativo el 4 de octubre de 1939. Nació en Las Enramadas, municipio de Cadereyta Jiménez, Nuevo León, el 5 de septiembre de 1892. Falleció el 10 de febrero de 1980. Sus restos se encuentran en el Parque Funeral de Guadalupe, en Monterrey. Durante su gobierno y a pesar de las severas restricciones económicas, dio impulso a la educación; reconstruyó el edificio del Colegio Civil y concluyó la construcción del nuevo Hospital Civil, inaugurado en 1937. Asimismo, promovió leyes de protección ejidal.

Mayo 2

Primer Servicio Público de Enfermería

1860. Inicia sus actividades el primer Servicio Público de Enfermería en el nuevo Hospital González, sostenido por el Gobierno del Estado. Allí hacían sus prácticas los alumnos de la Escuela de Medicina, dirigida durante más de 18 años por el doctor José Eleuterio González.

Mayo 3

León Guzmán

1884. Muere en su rancho de San Isidro, Nuevo León, el licenciado León Guzmán Montes. Abogado. Militar. Nació en Tenango del Valle, Estado de México, el 5 de noviembre de 1821. Liberal. Valiente soldado republicano. Diputado al Congreso Constituyente y el primero en jurar la Constitución de 1857.

Cuerpo de Bomberos de Monterrey

1909. Se funda el heroico Cuerpo de Bomberos de Monterrey. Tenía entonces únicamente tres elementos activos, proporcionados por la Dirección de Policía regiomontana. Tuvo su sede por la Avenida Juárez, entre 15 de Mayo y Allende, hasta 1963, cuando pasó a su cuartel.

Aureliano Tapia Méndez

1931. En Jacona, Michoacán, nace Aureliano Tapia Méndez. Sacerdote. Escritor. Historiador. Presidente de la Sociedad Nuevoleonesa de Historia, Geografía y Estadística, en 1982 y de la Sociedad Numismática de Monterrey. En 1975 recibió las Palmas Académicas de la Academia Nacional de Historia y Geografía. Autor de innumerables libros. Ha hecho estudios profundos sobre Sor Juana Inés de la Cruz, que le han valido reconocimiento de intelectuales tan destacados como Octavio Paz, Premio Nobel de Literatura.

Francisco M. Zertuche

1956. En la ciudad de Monterrey, N.L., muere Francisco M. Zertuche. Catedrático. Nació en San Pedro de las Colonias, Coahuila, en 1905. Escritor. Humanista. Estudioso de la literatura del Siglo de Oro español. Es autor de la obra: *Sor Juana y la Compañía de Jesús*, publicada por la UNL y en su honor y por Decreto del Cabildo Regiomontano se impuso su nombre a la Escuela de Verano de esta municipalidad.

Ciudad Cerralvo

1984. Por Decreto número 169 del Congreso del Estado y sancionado por el Gobernador Alfonso Martínez Domínguez, se eleva a la categoría de Ciudad, lo que anteriormente se conocía como Villa de San Gregorio de Cerralvo, fundada desde 1626 en el mismo sitio en donde el primer Gobernador del Nuevo Reino de León, Luis Carvajal y de la Cueva, funda la ciudad de León.

Mayo 4

Lázaro Garza Ayala

1913. Muere en Monterrey, N.L., el abogado y militar Lázaro Garza Ayala. Nació en San Pedro (hoy Garza García), el 17 de diciembre de 1830. Fue Gobernador de Nuevo León en las siguientes fechas: Del 17 de noviembre de 1869 al 17 de febrero de 1870; del 9 de junio al 13 de agosto de 1872 y del 4 de octubre de 1887 al 4 de octubre de 1889.

Mayo 5

Puente Juárez

1877. Se inaugura el Puente Juárez. Fue construído por el ingeniero Miguel Mayora, por la calle de Zaragoza, para facilitar el cruce del canalón. Fue la primera obra material del

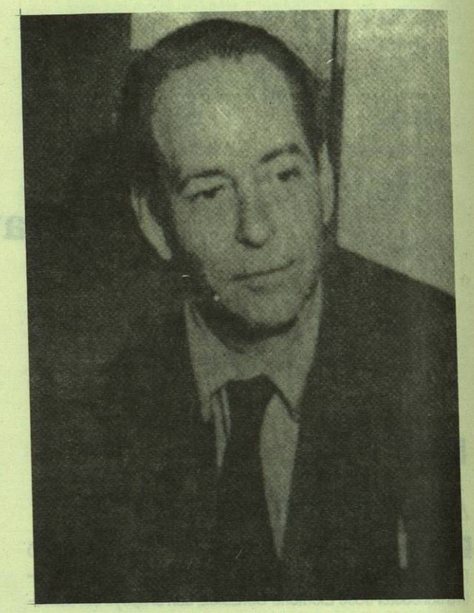

Francisco Zertuche

General Bernardo Reyes y el primero de varios puentes que se construyeron para unir a la ciudad, dividida por el río Santa Lucía.

Pablo González Garza

1879. Nace en Lampazos, Nuevo León, Pablo González Garza. Militar. Revolucionario. Falleció en Monterrey el año de 1950. Sus restos se encuentran sepultados en la Explanada de los Héroes.

Inicia operaciones la Compañía Fundidora

1900. Inicia operaciones la Compañía Fundidora de Fierro y Acero de Monterrey, con un capital de 10 millones de pesos. La escritura constitutiva tiene fecha del 1 de mayo del mismo año, pero sus actividades se iniciaron 4 días después. Entre los organizadores de la empresa se encontraba Eugenio Kelly, principal accionista, residente en Nueva York, E.U.A.

Mayo 6

Vía férrea Monterrey-Cadereyta

1889. Se termina en esta fecha el tramo Monterrey-Cadereyta, de la vía férrea a Tampico. Su construcción se inició seis meses antes.

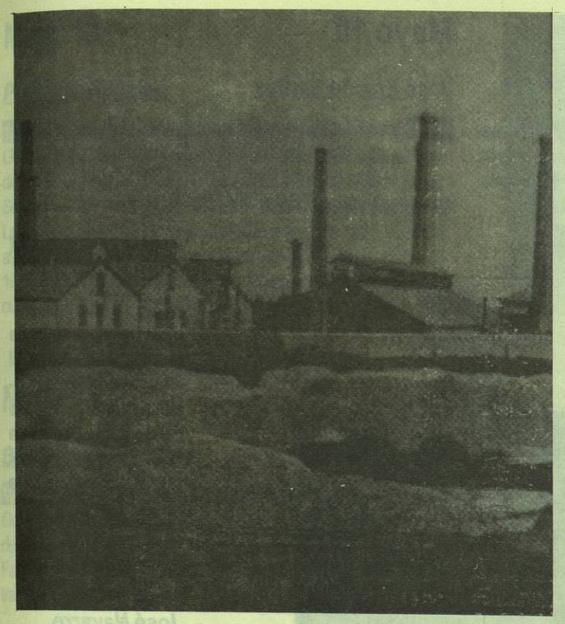

Fundidora

Enrique de Llano

1943. Muere en la ciudad de Puebla, el periodista nuevoleonés Enrique de Llano; preparaba entonces la aparición del rotativo *El Sol de Puebla*. Nació en Monterrey, N.L. el año de 1888. Colaboró en diarios locales y dirigió el periódico *La Prensa*, de México, D.F. Trabajó en la edición en español de *The Mexican Herald*. *Colaboró en Excélsior*.

Mariano Escobedo, Benemérito de Nuevo León

1967. Se declara Benemérito de Nuevo León al General Mariano Escobedo Peña, "por sus relevantes méritos patrióticos". El *Periódico Oficial* publicó el decreto 137, alusivo, sancionado por el Gobernador licenciado Eduardo Livas Villarreal. Escobedo fue también declarado Benemérito de los estados de San Luis Potosí y Chiapas. Y también Hijo Predilecto de Puebla y Coahuila.

Ciudad Sabinas Hidalgo

1971. Por Decreto número 50 del Congreso del Estado se eleva a la categoría de Ciudad lo que era Villa de Santiago de Sabinas Hidalgo y que a partir de esta fecha se denominará Ciudad Sabinas Hidalgo.

Mayo 7

Nuevo León y Coahuila, estados de la Federación

1824. El Congreso General Constituyente de la República Mexicana, aprueba el Decreto número 403 por el que se declaran estados de la Federación a Nuevo León y Coahuila, con Tejas (sic.).

Luz Benavides

1846. Nace en Monterrey Luz Benavides. Educadora. Falleció el 8 de febrero de 1918.

Cancelación de deudas arbitrarias

1914. El General Antonio I. Villarrreal, Gobernador de Nuevo León, firma un decreto que redime a peones y sirvientes que de generación en generación eran explotados por sus amos cobrándoles inacabables deudas arbitrarias y onerosas. A partir de esta fecha queda prohibido exigir trabajos personales para el pago de deudas atrasadas.

Serafín Peña

1926. Fallece en Monterrey, Nuevo León, el maestro Serafín Peña, Benemérito de la Educación Nuevoleonesa. Nació en San Sebastián de los Lermas, municipio de Guadalupe en la Entidad, el 21 de marzo de 1844. Es autor de libros sobre educación, moral e historia de México.

Ignacio Martínez Rendón

1946. Muere en Monterrey, Nuevo León, el pintor Ignacio Martínez Rendón. Nació en esta misma ciudad el 22 de enero de 1887. El profesor Alfonso Reyes Aurrecoechea sintetiza así la obra de este artista: "Era un pintor académico, muy fecundo. Dejó gran cantidad de obras al pastel, al óleo, a la acuarela, al temple, etc. Fue, además, un escenógrafo notable. En el año de 1931 vivió largos años en Los Ángeles, California; en San Diego, Santa Bárbara y Hollywood. Allá decoró la casa del actor Charles Chaplin y la de Mister Long, multimillonario norteamericano. Hizo los decorados de varios grandes teatros, tiendas y casas particulares. Diseñó y proyectó toda la ropa usada en la película Ben Hur, que recorrió todo el mundo y realizó incansablemente los decorados que se utilizaron en las representaciones de varias películas. Regresó después a México y vivió sus últimos días en Monterrey". En esta ciudad realizó la pintura del Escudo de Nuevo León, diseñada por miembros de la SNHGE, que se encuentra en el vestíbulo del Palacio de Gobierno.

Mayo 8

Canalización del Río Santa Catarina

1950. Se inicia la canalización del Río Santa Catarina. Fue una de las obras materiales más importantes realizadas durante la administración del Gobernador de Nuevo León, doctor Ignacio Morones Prieto.

Mayo 9

Escudo de Monterrey

1672. La Reina Mariana de Austria, viuda de Felipe IV, como Tutora y Gobernadora de España, aprueba la creación del Escudo de la Ciudad Metropolitana de Nuestra Señora de Monterrey, capital del Nuevo Reino de León.

Manuel L. Barragán

1980. En la ciudad de Monterrey, Nuevo León, fallece D. Manuel L. Barragán Escamilla, fundador del Patronato Universitario, destacado periodista, editor de *El Tiempo* y fundador de *Más Noticias*. Fue también Presidente-fundador de la Cruz Roja de Monterrey. Nació en esta misma ciudad el 25 de agosto de 1888.

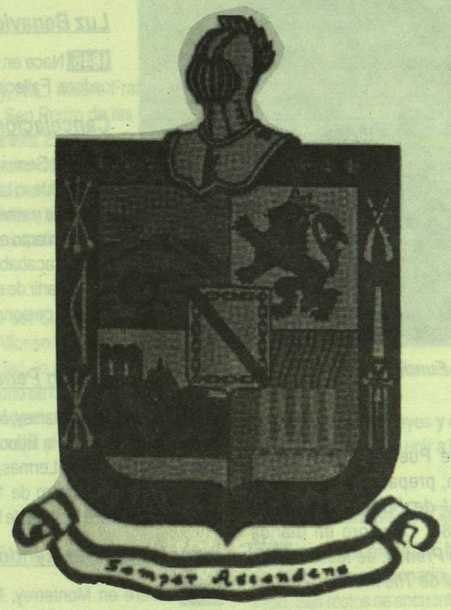

Escudo de Nuevo León

Cierre de Fundidora

1986. La Compañía Fundidora de Monterrey cierra definitivamente sus puertas y paraliza sus actividades, apagándose los hornos. Así termina la historia de una de las factorías más importantes en la industrialización de Monterrey.

Ciudad Juárez

1988. El Congreso del Estado aprueba el Decreto Núm. 171, por el cual se eleva a la categoría de Ciudad la cabecera municipal de Villa de Juárez.

Mayo 10

José Eraclio Santos

1920. José Eraclio Santos, Gobernador del Estado, deja el poder y abandona la ciudad de Monterrey, negándose a apoyar el Plan de Agua Prieta contra el Presidente Carranza, que encabezaba el General Álvaro Obregón.

Visita del Papa Juan Pablo II

1990. El Papa Juan Pablo II visita por segunda ocasión a Monterrey. El jerarca de la Iglesia Católica reúne en el lecho del río Santa Catarina a unas 900 mil personas, celebrándose una misa "al aire libre".

Mayo 11

José Navarro

1973. En Monterrey, Nuevo León, muere el periodista y deportista José Navarro. Nació en la misma ciudad el año de 1897. Colaboró en el diario local *El Porvenir*. Redactó el periódico *Solidaridad* del Círculo Mercantil Mutualista.

Mayo 12

Miguel D. Martínez Rendón

1891. En Monterrey, Nuevo León, nace el escritor y poeta Miguel D. Martínez Rendón.

San Nicolás de los Garza y Guadalupe, Ciudades

1971. De acuerdo al decreto número 54 del Congreso del Estado, se eleva a la categoría de Ciudad, la Villa de San Nicolás de los Garza. También, por el Decreto número 55 el Congreso eleva a la categoría de Ciudad lo que era la Villa de Guadalupe.

Mayo 13

Porfirio G. González

1920. Después de tomar la plaza de Monterrey el General Porfirio G. González, quien se había unido al Plan de Agua Prieta contra el Presidente Venustiano Carranza y ante la ausencia del Gobernador José E. Santos, se hace cargo de la gubernatura interina del Estado de Nuevo León, la que desempeñará hasta el 5 de febrero de 1921. Vuelve a asumir el mismo cargo del 25 de diciembre de 1923 al 16 de octubre de 1925. Nació en China, N.L., el 10 de agosto de 1885. Falleció en la ciudad de México el 28 de mayo de 1928.

Mayo 14

Bonifacio Salinas Leal

1900. Nace en General Bravo, N.L., Bonifacio Salinas Leal, quien fuera Gobernador de Nuevo León del 4 de octubre de 1939 al 4 de octubre de 1943. Nació en General Bravo, N.L., el 14 de mayo de 1900. Falleció en la ciudad de México el 9 de octubre de 1982. Sus restos se trasladaron a Monterrey.

Bonifacio Salinas

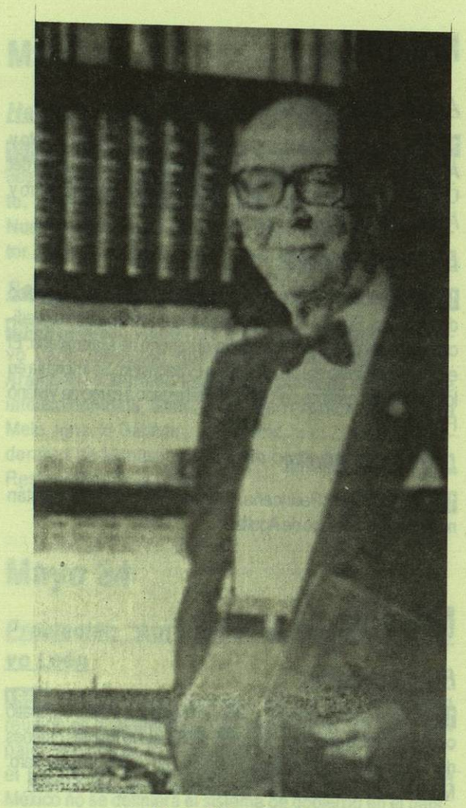

Manuel L. Barragán

Arturo B. de la Garza

1905. Nace en General Bravo, N.L., Arturo B. de la Garza. Abogado. Gobernador de Nuevo León del 4 de octubre de 1943 al 4 de octubre de 1949. Falleció en la ciudad de México el 26 de junio de 1952. Sus restos se trasladaron a Monterrey.

Parque "Niños Héroes"

La Secretaría de la Defensa Nacional entrega oficialmente al Gobierno de Nuevo León, los terrenos que pertenecían al Campo Militar (Séptima Zona), para destinarlos al Parque Niños Héroes, en una ceremonia que estuvo presidida por el licenciado José López Portillo, Presidente de México.

"La Gran Familia"

1982. El Presidente de la República, licenciado José López Portillo, inaugura oficialmente la institución de beneficencia "La Gran Familia", para el servicio de la niñez desamparada, que naciera a iniciativa del Gobernador del Estado, Alfonso Martínez Domínguez.

Mayo 15

Adolfo Prieto y Álvarez de las Vallinas

1867. Nace en Sama de Grado, Asturias, España, Adolfo Prieto y Álvarez de las Vallinas. Industrial y filántropo. Fue Presidente del Consejo de Administración de la Compañía Fundidora de Fierro y Acero de Monterrey.

El Cura de Tamajón

1864. Se publica en Monterrey la primera edición del periódico dominguero. El Cura de Tamajón, escrito en verso y que se dedicaba a hacer crítica política contra el imperio de Maximiliano. El editor responsable era Juan Flores a El Sacristán. Se imprimía en los talleres tipográficos del Gobierno del estado a cargo de Viviano Flores.

Lorenzo de Aguilar

1912. Muere en Pedriceña, Durango, el valiente capitán nuevoleonés Lorenzo de Aguilar.

Mayo 16

Ruperto Martínez

1831. Nace en Higueras, N.L., Ruperto Martínez. Militar. Combatió contra la intervención francesa. En 1865, estuvo bajo las órdenes del General Mariano Escobedo. Participó en el Sitio de Querétaro. Murió en el Hospital Civil de Monterrey el 21 de junio de 1868.

Red Telegráfica

1881. Se termina la instalación de la red telegráfica que, pasando por Apodaca, Marín, Zuazua, Ciénega de Flores, Salinas, Villaldama y Lampazos, llegó hasta Nuevo Laredo, Tamaulipas, procedente de Monterrey. Esta línea que conectaba a la frontera, se inició en 1879.

Toman la plaza de Galeana

1913. Los revolucionarios Jesús Dávila Sánchez y Reynaldo Nuncio, toman la plaza de Galeana, N.L., derrotando a los huertistas.

Mayo 17

Alfonso Reyes Ochoa

1889 Nace en Monterrey, N.L., Alfonso Reyes Ochoa. Escritor. Diplomático. Poeta. Murió en la ciudad de México el 27 de diciembre de 1959. El escritor, comenta Grandes biografías de México, "constituye, sin duda, la más alta expresión del humanismo y de la cultura latinoamericana del siglo XX. Se le considera, con razón, uno de los humanistas mexicanos más completos, y su obra emerge, entre la de todos los demás creadores, como uno de los más sobresalientes monumentos, un compendio del acervo cultural contemporáneo de habla española".

Humberto Junco

1912. Nace en Monterrey, N.L., Humberto Junco. Escritor. Poeta.

Sociedad Nuevoleonesa de Historia, Geografía y Estadística, A. C.

1942. Bajo la presidencia del historiador profesor Timoteo L. Hernández, se constituye la Sociedad Nuevoleonesa de Historia, Geografía y Estadística, A.C.

Sociedad Nuevoleonesa de Historia, Geografía y Estadística, A.C.

Mayo 18

Se evacua la ciudad de Monterrey

1915. El Gobernador villista de Nuevo León, Raúl Madero y el General Felipe Ángeles, evacuan la ciudad de Monterrey con todas sus tropas, al sentir la presencia de las fuerzas carrancistas. Lo hicieron también para unirse a los contingentes de Francisco Villa, que había sido derrotado por el General Álvaro Obregón en Celaya, Guanajuato, y se encontraba reorganizando sus tropas.

Mayo 19

Rodolfo Junco de la Vega

1983. Muere en Monterrey, Nuevo León, el periodista Rodolfo Junco de la Vega. Nació en esta misma ciudad el 14 de enero de 1895. Fundador de la Editora El Sol, que publica el diario *El Sol* desde el 2 de abril de 1922; *El Norte*, desde el 16 de septiembre de 1938 y recientemente el periódico *Reforma*, en la ciudad de México.

Mayo 20

Ildefonso Vázquez, gobernador

1915. Ildefonso Vázquez toma posesión de su cargo como Gobernador Interino del estado de Nuevo León. Fue nombrado para el cargo por las fuerzas carrancistas después de que el gobernante villista, Raúl Madero, había abandonado el Palacio de Gobierno.

Ley sobre Jornada Máxima de Trabajo en N.L.

1922. Se promulga la Ley sobre Jornada Máxima de Trabajo, señalándose que la misma sería de ocho horas y se ratifica el texto de la Constitución de 1917. En Nuevo León las industrias regiomontanas ya habían implantado años antes este horario. Era Gobernador Interino de la Entidad el doctor Ramiro Tamez

Mayo 21

Vidaurri y Zuazua atacan Monterrey

1855. Santiago Vidaurri y el General Juan Zuazua, con reclutas de Villaldama y Salinas Victoria, inician un ataque a Monterrey, bajo la bandera del llamado Plan Restaurador de la Libertad.

Mayo 22

Mariano Escobedo Peña

1902. A la edad de 76 años, muere en Tacubaya, D.F., el General Mariano Escobedo Peña, vencedor de Querétaro en 1867. Es considerado el héroe militar más destacado de Nuevo León. Fue Gobernador de la entidad en dos ocasiones: Del 13 de abril al 1 de junio de 1865 y del 6 al 18 de agosto de 1886. Nació el 16 de enero de 1826 en el pueblo San Pablo de Labradores, hoy Galeana, N.L.

Mayo 23

Hermenegildo Dávila

1908. Muere en el puerto deTampico, Tamaulipas, el licenciado Hermenegildo Dávila Historiador y Jurisperito. Nació en el valle de la Mota (hoy General Terán, Nuevo León), el 13 de abril de 1846. Discípulo del doctor José Eleuterio González en el estudio de la historia.

Santiago Vidaurri

1855. Santiago Vidaurri se declara Gobernador de Nuevo León, apoyado por Ignacio Zaragoza, José S. Aramberri y Mariano Escobedo. Después de 2 días de intenso combate, Santiago Vidaurri, Simón de la Garza Melo, Ignacio Galindo y el General Juan Zuazua se apoderaron de Monterrey, llevando como bandera el Plan Restaurador de la Libertad.

Mayo 24

Proclaman "Autónomo" el Estado de Nuevo León

1855. El Gobernador Santiago Vidaurri convoca a una reunión en el Ayuntamiento regiomontano con los principales vecinos de la ciudad para proclamar "Autónomo" el Estado de Nuevo León, "mientras en la ciudad de México no se definiera el sistema de gobierno en el país", entre el Centralismo y el Federalismo, manifestándose además contra el continuismo en el poder del Presidente Antonio López de Santa Anna.

Carlos Berardi

1896. Carlos Berardi termina su interinato como Gobernador del Estado. Fue uno de los cuatro gobernantes provisionales que sustituyeron a Bernardo Reyes durante los años de 1896 a 1902. Nació en Monterrey el año de 1859. Murió en la misma ciudad el 5 de abril de 1906.

"Huelga de brazos caídos"

1932. La policía montada de Monterrey rompe una "huelga de brazos caídos" entre Trabajadores de la ASARCO y aquélla, para resolver un problema laboral, ante la negligencia y apatía de las autoridades del trabajo en el Estado. Como resultado quedan dos heridos de bala, cinco arrestados y un considerable número de golpeados.