arrêtés en différents lieux, dans le même temps.

★ **Synchronisme**, s. m. Coïncidence des dates auxquelles ont lieu divers événements.

★**Synclyse**, s. f. (pr. *sein-klize*; du gr. *sugkhuô*, je confonds). Gramm. Transposition des mots qui trouble l'ordre d'une période.

★ **Syncope**, s. f. (du gr. *sugkopê*, retranchement) Path. Suspension subite ou momentanée de l'action du cœur, accompagnée de cessation de la respiration, des sensations et des mouvements volontaires. Tomber en *syncope*. || Gramm. Retranchement d'une lettre ou d'une syllabe au milieu d'un mot. || Mus. Prolongement sur le temps fort d'un son commencé sur le temps faible.

★ **Syncoper**, v. n. Mus. Produire une syncope || v. a. Gramm. Faire une syncope.

★ **Syncrétisme**, s. m. (du gr. *sugkretismos*). Mélange confus d'opinions différentes qu'adopte une école philosophique.

★ **Syndérèse**, s. f. (du gr. *suntêrêsis*, examen). Remords de conscience.

★ **Syndic**, s. m. (du gr. *sundikos*, avocat). Officier établi pour prendre soin des affaires d'une communauté, d'un corps, dont il est membre. *Syndic* de la Chambre des avoués. || Celui qui, dans les faillites, est chargé de représenter la masse des créanciers.

★ **Syndical, ale**, adj. Qui a rapport au syndic. || *Chambre syndicale*. Tribunal disciplinaire d'une corporation.

★ **Syndicat**, s. m. Fonction de syndic. || Temps que dure cette fonction.

Syndiquer, v. a. Organiser en syndicat. || Se syndiquer, v. pr. Se former en syndicat.

★ **Synecdoche** ou **Synecdoque**, s. f. (du gr. *sunekdokhê*, compréhension). Rhét. Trope par lequel un mot prend un nouveau sens en augmentant ou en diminuant sa compréhension.

★ **Synérèse**, s. f. (du gr. *sunairesis*). Gramm. Réunion de deux syllabes en une seule dans un même mot comme dans *paon*.

Synésius. Évêque et poète grec, né à Cyrène, 360-415.

★ **Synévrose**, s. f. (du gr. *sun*, avec, et *neuron*, nerf). Articulation de plusieurs os au moyen de ligaments.

★ **Syngénésie**, s. f. (du gr. *sun*, avec, et *genesis*, origine). Syn. de Synanthérie.

★ **Synodal, ale**, adj. Qui appartient au synode. Assemblée *synodale*.

★ **Synodalement**, adv. En synode.

★ **Synode**, s. m. (du gr. *sunodos*). Assemblée des ecclésiastiques d'un diocèse par mandement de l'évêque. || Assemblée de ministres protestants.

★ **Synodique**, adj. Se dit des lettres écrites, au nom des conciles, aux évêques absents.

Synodiquement, adv. Syn. de Synodalement.

★ **Synonyme**, adj. et s. m. (du gr. *sun*, avec, et *onuma*, nom). Se dit des mots qui ont une signification presque semblable, comme Danger et Péril. || Ant. Antonyme.

★ **Synonymie**, s. f. Qualité des mots synonymes.

★ **Synonymique**, adj. Qui appartient à la synonymie.

★ **Synoptique**, adj. (du gr. *sunoptikos*). Qui permet de saisir du même coup d'œil les diverses parties d'un ensemble. Tableau *synoptique* d'un système. || *Évangiles synoptiques*. Les trois Évangiles de saint Mathieu, saint Marc et saint Luc.

★ **Synoque**, adj. et s. f. (du gr. *sun*, avec, et *ekhô*, j'ai). Fièvre continue, sans rémission bien marquée

★ **Synovial, ale**, adj. Qui a rapport à la synovie. Glandes *synoviales*.

★ **Synovie**, s. f. (du gr. *sun*, avec, et *ôon*, œuf). Liqueur douce et savonneuse qui lubrifie les articulations.

Synovite, s. f. Inflammation des membranes synoviales.

★ **Syntaxe**, s. f. (du gr. *suntaxis*). Arrangement, construction des mots et des phrases selon les règles de la grammaire. || Ces règles mêmes. Savoir la *syntaxe*. || Livre qui comprend les règles de la syntaxe.

★ **Syntaxique**, adj. Qui appartient à la syntaxe. Ordre *syntaxique*.

★ **Synthèse**, s. f. (du gr. *sunthesis*). Méthode de composition qui descend des principes aux conséquences, des causes aux effets. La *synthèse* est opposée à l'analyse. || Chim. Réunion d'éléments séparés par l'analyse. || Chir. Opération qui consiste à rapprocher des parties écartées, séparées.

★**Synthétique**, adj. Qui appartient à la synthèse. || Ant. Analytique.

★ **Synthétiquement**, adv. D'une manière synthétique.

Synthétiser, v. n. Opérer par synthèse. || v. a. Réunir par synthèse. *Synthétiser* les faits.

Syphax. Roi de la Numidie occidentale, défait et pris par Scipion, 204 av. J.-C.

★ **Syphon**, s. m. V. Siphon.

Syra. Île de l'Archipel, dans les Cyclades, anc. *Syros*.

Syracuse. V. de la Sicile, jadis très puissante et très peuplée ; auj. 22,000 hab.

★ **Syriaque**, adj. et s. m. Langue des anciens peuples de Syrie.

Syrie. Région de la Turquie d'Asie entre la Méditerranée et l'Euphrate, divisée en deux vilayets : Alep et Syrie.

Syrien, enne, adj. et s. Qui est de la Syrie.

★ **Syringa**, s. m. (du gr. *surigx*, roseau). Nom scientifique du lilas.

★ **Syrtes**, s. f. pl. (du gr. *surein*, attirer). Nom donné par les anciens à des bancs de sables de la côte septentrionale d'Afrique.

★ **Systaltique**, adj. (du gr. *sustaltikos*, contracté). Se dit du mouvement de parties qui se dilatent et se contractent alternativement. Mouvement *systaltique* du cœur.

★ **Systématique**, adj. Qui appartient à un système. Arrangement *systématique*. || Qui aime à systématiser. Écrivain *systématique*.

★ **Systématiquement**, adv. D'une manière systématique.

Systématisation, s. f. Action de systématiser. La *systématisation* des sciences.

★ **Systématiser**, v. a. Réduire en système.

★ **Système**, s. m. (du gr. *sustêma*, assemblage). Assemblage de principes vrais ou faux mis dans un certain ordre et enchaînés ensemble, de manière à s'en servir pour établir une doctrine. Le *système* astronomique de Ptolémée. || Assemblage de parties qui dépendent les unes des autres suivant des règles ou des lois fixes. Le *système* planétaire. || Moyen qu'on se propose d'employer pour réussir en quelque chose. Suivre un mauvais *système*. || *Système métrique*. Ensemble des mesures qui ont pour base le mètre.

★ **Systole**, s. f. (du gr. *sustolê*). Mouvement de contraction du cœur et des artères.

★ **Systyle**, adj. et s. m. (du gr. *sun*, avec, et *stulos*, colonne). Se dit d'une ordonnance d'architecture suivant laquelle l'entrecolonnement est de deux diamètres.

★ **Syzygie**, s. f. (du gr. *sun*, avec, et *zugos*, joug). Conjonction ou opposition d'une planète avec le soleil.

Szegedin. V. de Hongrie, sur la Theiss ; grand commerce : 74,000 hab.

T, s. m. Vingtième lettre et seizième consonne de notre alphabet. || Marque des monnaies frappées à Nantes. || T. F. Travaux forcés.

★ **Ta**, adj. poss. f. de la 2e pers. V. Ton.

★ **Tabac**, s. m. (pr. *ta-ba*; de *Tabago*, n. géogr.). Plante de la famille des solanées, dont on prépare les feuilles pour les mâcher, les prendre en poudre par le nez ou en fumée par la bouche. Un débit de *tabac*. La vignette ci-contre représente : *a*, le tabac rustique ; *b*, le tabac de Virginie.

Tabac.

★ **Tabagie**, s. f. Lieu public où l'on va fumer du tabac, jouer, boire des liqueurs. || Pièce d'un appartement, réservée pour fumer. || Petit coffre où l'on met du tabac à fumer, des pipes, etc.

Tabago. Une des petites Antilles anglaises.

★ **Tabarin**, s. m. (nom d'un bateleur lorrain, mort vers 1633, à Paris). Bateleur qui joue des farces en plein air, dans les foires ou sur les places publiques.

★ **Tabarinage**, s. m. Bouffonnerie de Tabarin.

Tabasco. État du Mexique, au S.-E. ; cap. Tabasco ; 25,500 kil. carr., et 105,000 hab.

★ **Tabatière**, s. f. Petite boîte où l'on met du tabac en poudre. *Tabatière* d'argent. || *Fenêtre à tabatière*. Sorte de petite croisée servant à éclairer les combles.

Tabellaire, adj. (du lat. *tabella*, tablette). Se dit d'un genre d'impression au moyen de planches gravées.

★ **Tabellion**, s. m. (du lat. *tabellio*). Officier public qui, dans une seigneurie, faisait les fonctions de notaire. || Iron. Notaire.

★ **Tabellionage**, s. m. Fonction de tabellion.

★ **Tabernacle**, s. m. (du lat. *tabernaculum*). Tente, en parlant des Hébreux. Les *tabernacles* d'Israël. || Temple portatif des Israélites dans le désert. Le *Tabernacle* renfermait l'arche d'alliance. || Petite armoire placée sur l'autel où l'on renferme l'eucharistie.

★ **Tabide**, adj. (du lat. *tabidus*). Qui est d'une maigreur excessive par suite de consomption, de marasme.

★ **Tabis**, s. m. (pr. *ta-bi* ; de l'arr. *attâbî*). Sorte d'étoffe de soie ondée par la calandre. *Tabis* à fleurs.

★ **Tabiser**, v. a. Onder à la manière du tabis. *Tabiser* de la moire.

★ **Tablature**, s. f. Tableau qui représente un instrument à vent et à trous, et qui indique quels trous doivent être bouchés ou bien ouverts pour former toutes les notes. || Fig. et fam. *Donner de la tablature à quelqu'un*. Lui donner de l'embarras. || *Il entend la tablature*. Se dit d'une personne fine et rusée.

★ **Table**, s. f. (du lat. *tabula*, planche). Meuble ordinairement de bois, fait d'un ou plusieurs ais posés sur des pieds. *Table* de chêne. || *Table de nuit*. Petite table à tiroirs et à compartiments que l'on met à côté du lit. || Absol. Table à manger ou couverte de mets. *Table* de douze couverts. || *Tenir table ouverte*. Recevoir souvent à sa table et même sans invitation. || *Donner la table à quelqu'un*. Le faire manger habituellement avec soi. || *Table d'hôte*. Table servie à heure fixe et où l'on mange à tant par tête. || *Propos de table*. Propos joyeux que l'on tient en mangeant || Fig. Repas que l'on prend à table. Bonne *table*. || Bonne chère Les plaisirs de la *table*. || *La sainte table*. Balustrade qui sépare le chœur du sanctuaire et devant laquelle les fidèles viennent s'agenouiller pour

communier. || *Chevaliers de la Table ronde.* Ordre de chevalerie fabuleux, qui, suivant les légendes celtiques du moyen âge, fut institué par le roi Artus, au ve siècle. || Lame de métal, morceau de marbre ou de pierre, plat et uni, sur lequel on peut écrire, graver ou peindre. Une *table* d'airain. || *Tables de la loi.* Deux tables de pierre sur lesquelles étaient gravées les lois que Dieu donna à Moïse. || *Loi des Douze tables.* Recueil de lois romaines publiées par les décemvirs, l'an 450 av. J.-C., et gravées sur douze tables d'airain. || *Table rase.* Table sur laquelle il n'y a rien de gravé. || Fig. *Faire table rase.* Rejeter tout ce qui paraît douteux. || Liste contenant les matières qui sont dans un livre. *Table* alphabétique des matières. || Planche, feuille où les matières historiques, didactiques, etc., sont méthodiquement présentées en raccourci. Table *généalogique.* || Tableau présentant des nombres ou des observations, dans un ordre méthodique et favorable aux recherches. *Tables* astronomiques; *table* de logarithmes; *table* de Pythagore. || Mus. Partie supérieure de certains instruments à corde. *Table* de violon.

★ **Tableau**, s. m. Ouvrage de peinture fait sur une table de bois, de cuivre, etc., ou sur de la toile. Une galerie de *tableaux.* || Fig. Ensemble d'objets qui frappent la vue, qui font impression. De cette hauteur on découvre un *tableau* magnifique. || Représentation naturelle d'une chose en action, de vive voix ou par écrit. *Tableau* historique. || Liste des membres d'une compagnie. Avocat inscrit au *tableau.* || Feuille ou planche sur laquelle des matières didactiques, historiques, etc., sont rangées méthodiquement. *Tableau* synoptique. || Table de bois noircie sur laquelle on trace avec de la craie des caractères, des chiffres, des figures. Calculer au *tableau.* || Cadre de menuiserie où l'on affiche les actes publics. Son mariage est au *tableau.* || Théât. Subdivision des actes d'un ouvrage dramatique. Pièce en cinq actes et en douze *tableaux.*

Tableautin, s. m. Petit tableau.

Tablée, s. f. Réunion de personnes autour d'une table.

★ **Tabler**, v. n. Tenir table. || Fig. et fam. *Vous pouvez tabler là-dessus.* Vous pouvez compter là-dessus.

★ **Tabletier, ère**, s. Celui, celle qui fait ou vend des échiquiers, des trictracs, des dominos, des tabatières, etc.

★ **Tablette**, s. f. Planche posée pour y mettre quelque chose. Les *tablettes* d'une armoire. || Pièce de marbre, de pierre ou de bois, peu épaisse. *Tablette* de cheminée. || Composition sèche, de forme aplatie. *Tablettes* de kermès; *tablette* de chocolat. || s. f. pl. Feuilles d'ivoire, de parchemin ou de papier que l'on porte sur soi pour prendre des notes. Écrire sur ses *tablettes.* || Fig. et fam. *Rayez cela de vos tablettes.* Ne comptez pas là-dessus.

★ **Tabletterie**, s. f. Métier, commerce, ouvrage de tabletier.

★ **Tablier**, s. m. Tableau sur lequel on joue aux échecs, aux dames. On dit plutôt *échiquier* ou *damier.* || Parquet d'un pont de bois. || Partie d'un pont-levis qui s'abaisse et se relève. || Pièce de cuir ou d'étoffe que les ouvriers ou les femmes mettent devant eux en travaillant. *Tablier* de cuisine. || Morceau d'étoffe que les femmes mettent devant elles pour ornement. *Tablier* brodé. || Morceau de cuir attaché sur le devant d'un cabriolet pour garantir de la pluie, des éclaboussures.

★ **Tabloin**, s. m. Plate-forme faite de madriers, pour y placer une batterie de canons.

Tabor. V. Thabor.

Taborite, s. m. V. Thaborite.

★ **Tabouret**, s. m. (rad. *tambour*) Petit siège à quatre pieds, qui n'a ni bras ni dossier. *Tabouret* de velours. || *Avoir le tabouret.* Avoir le droit de s'asseoir sur un tabouret en présence du roi ou de la reine, dans l'ancienne cour. || *Tabouret électrique.* Siège supporté par quatre petites colonnes de cristal pour isoler les personnes et les choses qu'on veut électriser. || Bot. Nom vulgaire des capselles et des thlaspis.

Tabourin, s. m. S'est dit pour Tambour ou tambourin. || Machine tournante qu'on place au haut d'une cheminée pour l'empêcher de fumer.

Tabourot, dit *le Seigneur des Accords.* Écrivain facétieux, né à Dijon, 1549-1590.

Tabulaire, adj. Qui a rapport aux tableaux. Logarithmes *tabulaires.*

Tabularium, s. m. (pr. *ta-bu-la-ri-omm*; m. lat.). Salle où les Romains renfermaient les documents.

★ **Tac**, s. m. Maladie contagieuse éruptive qui attaque les chiens et les moutons.

★ **Tacet**, s. m. (pr. *ta-cet*; m. lat. signif. *il se tait*). Mot qui s'écrit sur une partition pour indiquer un silence. Faire un *tacet.*

Tacfarinas. Soldat numide qui se mit à la tête d'une insurrection contre les Romains, 17-24.

Tachant, ante, adj. Qui se tache facilement. Étoffe *tachante.*

★ **Tache**, s. f. Souillure, marque qui salit. Une *tache* de graisse. || Fig. *C'est une tache d'huile.* C'est une flétrissure ineffaçable. || Marque naturelle ou accidentelle sur la peau, sur un organe. Avoir des *taches* au visage; une *tache* sur la cornée. || Marque naturelle sur le poil ou la peau d'un animal. || Fig. Imperfection, défaut dans un ouvrage d'esprit. || Tout ce qui porte atteinte à l'honneur, à la réputation, à la vertu. C'est une *tache* à sa gloire. || Endroit obscur sur une surface lumineuse. Les *taches* du soleil.

★ **Tâche**, s. f. (du bas-lat. *taxa*, taxe). Ouvrage que l'on donne à faire dans un temps fixé et à certaines conditions. Remplir sa *tâche.* || Fig. Chose imposée par devoir, par obligation. || *Prendre à tâche de faire une chose.* Saisir toutes les occasions de la faire.

★ **Tachéographie** et ses dérivés. V. Tachygraphie.

★ **Tacher**, v. a. Souiller, faire une tache. L'encre *tache* le linge. || Fig. Cette mauvaise action *tache* sa vie.

★ **Tâcher**, v. n. Faire des efforts pour venir à bout d'une chose. Il *tâchera* de vous satisfaire. || Syn. S'efforcer.

★ **Tâcheron**, s. m. Ouvrier qui entreprend une tâche pour la faire lui-même ou la faire faire.

Tacheter, v. a. Marquer de diverses taches. *Tacheter* de rouge le fond d'une étoffe. || Conj. V. Cacheter.

Tacheture, s. f. Marque de ce qui est tacheté.

Tachkend. V. du Turkestan russe, grand commerce, 100,000 hab.

Tachos. Roi d'Égypte, 363 av. J.-C.

★ **Tachygraphe**, s. m. Celui qui s'occupe de tachygraphie.

★ **Tachygraphie**, s. f. (pr. *ta-ki-gra-fi*, du gr. *takhus*, rapide, et *graphô*, j'écris). Art d'écrire aussi vite que la parole. On dit plutôt *sténographie.*

★ **Tachygraphique**, adj. Qui a rapport à la tachygraphie.

★ **Tacite**, adj. (du lat. *tacitus*). Qui n'est pas formellement exprimé, qui est sous-entendu. Consentement *tacite.* || Ant. Formel.

Tacite. Célèbre historien latin, né à Interamna (Ombrie), 50-130. || Empereur romain, 275, assassiné, 276.

★ **Tacitement**, adv. D'une manière tacite.

★ **Taciturne**, adj. (du lat. *taciturnus*). Qui parle habituellement peu. Homme *taciturne.* || Par extens. Air *taciturne.* || Ant. Loquace, bavard.

Taciturnement, adv. D'une manière taciturne.

★ **Taciturnité**, s. f. Caractère ou état d'une personne taciturne.

★ **Tact**, s. m. (pr. *takt*; du lat. *tactus*, touché). Sens du toucher. L'impression du *tact.* || Fig. Jugement sûr, finesse de goût. Homme de *tact.*

★ **Tac tac**, s. m. Bruit réglé, qui se renouvelle à temps égaux. Ce *tac tac* est insupportable.

★ **Tacticien**, s. m. Celui qui est habile dans la tactique. Turenne était un grand *tacticien.*

★ **Tactile**, adj. (du lat. *tactilis*). Qui est ou qui peut être l'objet du tact. Sensation *tactile.*

Tactilité, s. f. Faculté de percevoir et de juger les sensations du toucher.

★ **Taction**, s. f. Action de toucher.

★ **Tactique**, s. f. (du gr. *taktikê*). Art de faire des évolutions militaires. La *tactique* grecque. || Fig. Marche qu'on suit pour réussir dans une affaire, dans une intrigue. La *tactique* d'un ambitieux. || adj. L'unité *tactique* de l'infanterie.

Tadorne, s. f. Espèce de canard dont le bec est très aplati vers le bout.

★ **Tael**, s. m. Poids de la Chine, qui vaut de 32 à 39 grammes. || Monnaie de compte de la Chine, qui vaut de 7 fr. 50 à 8 fr. 60.

★ **Tænia**, s. m. V. Ténia.

Tæpings ou **Taïpings**, s. m. pl. Insurgés chinois qui désolèrent les provinces méridionales de l'empire, de 1850 à 1862.

★ **Taffetas**, s. m. (du pers. *tâftah*, tissé). Étoffe de soie fort mince et tissue comme de la toile. Des rideaux de *taffetas.* || *Taffetas d'Angleterre.* Étoffe gommée qu'on applique sur les coupures.

★ **Tafia**, s. m. Eau-de-vie fabriquée avec les écumes de sirop de sucre de canne.

Tafilet. Oasis du Maroc, à 540 kil. S. de Maroc.

Tafna (La). Fl. de l'Algérie, se jette dans la Méditerranée; 60 kil.; traité conclu entre la France et Abd-el-Kader, 1837.

Taganrok. V. de Russie, port sur la mer d'Azov, à l'embouchure du Don; 64,000 hab.

Tage. Fl. d'Espagne et de Portugal, tributaire de l'océan Atlantique; 900 kil.

Tagliacozzo. V. de l'Abruzze ultérieure IIe (Italie); victoire de Charles d'Anjou sur Conradin, 1268.

Tagliamento. Fl. de l'Italie, tributaire de l'Adriatique; 170 kil.; victoires de Bonaparte, 1797, et de Masséna, 1805, sur les Autrichiens.

Taglioni (Marie). Célèbre danseuse, née à Stockholm, 1804-1881.

★ **Taïaut**, interj. Cri du chasseur quand il voit partir le cerf, le daim, le chevreuil.

★ **Taïcoun**, s. m. Titre d'un prince qui exerçait le pouvoir temporel au Japon.

★ **Taie**, s. f. (du bas-lat. *tega*). Linge en forme de sac qui sert d'enveloppe à un oreiller. || Tache blanche qui se forme sur la cornée transparente de l'œil.

★ **Taillable**, adj. et s. Qui était sujet à la taille. Être *taillable* et corvéable à merci.

★ **Taillade**, s. f. Coupure, entaille dans la chair. Une *taillade* au menton. || Coupure en long dans une étoffe. Pourpoints à *taillades.*

★ **Tailader**, v. a. Faire des taillades.

★ **Taillanderie**, s. f. Métier, commerce, ouvrage du taillandier.

★ **Taillandier**, s. m. (rad. *tailler*). Artisan qui fait toutes sortes de gros outils pour les laboureurs, les charpentiers, les tonneliers, etc., tels que faux, serpettes, haches, cognées, etc.

Taillandier (René, dit *Saint-René*). Littérateur, né à Paris, 1817-1879.

★ **Tailliant**, s. m. Tranchant d'un couteau, d'un sabre, d'une hache, etc. Prendre une épée par le *taillant.*

★ **Taille**, s. f. Tranchant d'une épée. Frapper de *taille.* || *Frapper d'estoc et de taille.* Frapper de la pointe et du tranchant. || Manière dont on coupe certaines choses. La *taille* d'un habit; la *taille* des pierres. || *Pierre de taille.* Pierre qui est taillée pour entrer dans une construction. || Manière dont on travaille les pierres précieuses. La *taille* du diamant. || Petit morceau de bois sur lequel certains marchands font des entailles pour marquer la marchandise vendue à crédit à un client. *Taille* de boulanger. || || Incision faite avec le burin dans le cuivre ou toute autre matière. || Opération par laquelle on coupe une partie des branches d'un arbre, pour lui donner une certaine disposition ou lui faire porter de plus beaux fruits. *Taille* en espalier. || Bois qui commence à revenir après avoir été coupé. *Taille* de deux ans. || Opération chirurgicale qui a pour but d'extraire les calculs qui se sont formés dans la vessie. || Ancien impôt qui n'était payé que par les roturiers. || Stature, grandeur du corps. *Taille* moyenne. || Conformation du corps depuis les épaules jusqu'à la ceinture. *Taille* épaisse. || Mus. *Basse-taille.* Voix qui approche de la basse.

★ **Taillé, ée**, adj. Coupé. Pierres bien *taillées.* || Fig. *Plume bien taillée.* Style convenable et abondant. || *Homme bien taillé.* Homme qui a le corps bien proportionné. || Fig. Propre, disposé. *Être taillé* pour la course. || Préparé. C'est de la besogne toute *taillée.*

Taillebourg. Comm. du cant. de Saint-Savinien, arr. de Saint-Jean-d'Angély (Charente-Inférieure); 1,050 hab.; victoire de saint Louis sur les Anglais, 1242.

Taille-crayon, s. m. Instrument propre à tailler les crayons. || Pl. des *taille-crayons.*

★ **Taille-douce**, s. f. Gravure au burin, sans le secours de l'eau-forte, sur une planche en cuivre. Imprimeur en *taille-douce.* || Estampe tirée sur une taille-douce. Une belle *taille-douce.* || Pl. des *tailles-douces.*

Taille-mèche, s. m. Instrument dont le cirier se sert pour couper ses mèches. || Pl. des *taille-mèches.*

★ **Taille-mer**, s. m. Partie de l'éperon d'un vaisseau qui fend l'eau la première. || Pl. des *taille-mer.*

Taille-plume, s. m. Instrument propre à tailler les plumes. || Pl. des *taille-plumes.*

★ **Tailler**, v. a. (du lat. *talea*, branche coupée). Couper. *Tailler* du pain par morceaux. || Fig. *Tailler en pièces une armée.* La défaire entièrement || Retrancher d'une matière pour lui donner une certaine forme. *Tailler* une pierre; *tailler* un arbre. || Préparer une chose en taillant *Tailler* un manteau. || Fig. *Tailler de la besogne à quelqu'un.* Lui donner beaucoup de choses à faire. || Fig. et fam.

Tailler des croupières à quelqu'un Lui susciter des obstacles, des difficultés. || Chir. Faire l'opération de la taille.

★ **Tailleresse**, s. f. Ouvrière d'un atelier de monnayage qui réduisait les pièces au taux de l'ordonnance.

Taillerie, s. f. Art de tailler les cristaux, les diamants.

★ **Tailleur**, s. m. Celui qui taille. *Tailleur* de pierres ; *tailleur* de diamants. || Absol. Celui qui taille les habits. *Tailleur* pour hommes.

★ **Tailleuse**, s. f. Ouvrière qui taille des vêtements de femme.

★ **Taillis**, adj. et s. m. Bois que l'on taille, que l'on coupe de temps en temps. Un bois *taillis* ; un jeune *taillis*. || Ant. Futaie.

★ **Tailloir**, s. m. Partie supérieure du chapiteau des colonnes, sur laquelle porte l'architrave.

★ **Taillon**, s. m. Morceau. Un *taillon* de pain. *Vx.*

★ **Tain**, s. m. (du lat. *stannum*, étain). Amalgame d'étain et de mercure, qui sert à l'étamage des glaces.

Tain. Ch.-l. de cant. de l'arr. de Valence (Drôme) ; vin de l'Ermitage ; 3,050 hab.

★ **Taire**, v. a. (du lat *tacere*). Ne pas dire. *Taire* les détails d'une affaire. || Se taire, v. pr. Garder le silence. L'art de parler et de se *taire*. || Ne pas faire de bruit. Les vents se *taisent*. || *Faire taire*. Imposer le silence. Faire *taire* les bavards. || Fig. *Faire taire l'envie*. Réduire les envieux au silence. || *Faire taire son ressentiment*. Le maîtriser ou le dissimuler. || Conj. Je tais, nous taisons. Je taisais. Je tus. Je tairai Je tairais. Tais, taisons, taisez. Que je taise Que je tusse. Taisant. Tu. || Ant. Dire.

★ **Taisson**, s. m. (du bas-lat. *taxo*). Blaireau. || Poisson sans arêtes du Chili.

Taïti ou **Otahiti**. Archipel français de la Polynésie, dont l'île principale porte le même nom ; ch.-l. Papéiti ; 11,000 hab.

★ **Talapoin**, s. m. (du mal. *talapat*, palmier). Espèce de prêtre, de moine mendiant ou prêcheur de Siam, du Laos et de Pégu.

Talavera-de-la-Reyna. V de la prov. de Tolède (Espagne) ; bataille de 1809.

Talbot (John). Général anglais, né à Blechmore (Shrop), 1373-1453, se signala pendant la guerre de Cent Ans.

★ **Talc**, s. m. (de l'ar. *thalq*). Substance terreuse, flexible, feuilletée ou écailleuse, qui entre dans la composition des fards et sert à fabriquer les crayons de pastel.

★ **Taled**, s. m. Voile dont se couvrent les juifs pour prier dans les synagogues.

★ **Talent**, s. m. (du lat. *talentum*). Poids d'or ou d'argent qui variait suivant les pays, chez les anciens Grecs. Le *talent* attique pesait environ 26 kil., et valait, en argent, 5,560 fr. 90 ou 5,222 fr. 41 ; le *talent* d'or valait environ dix fois plus. || Fig. Capacité, aptitude naturelle ou acquise pour certaines choses. Le *talent* d'écrire. || Fig. Personne qui possède un talent. Encourager les *talents*.

Taler, v. a. Fouler, meurtir. *Taler* des fruits.

★ **Talion**, s. m. (du lat. *talio*). Punition par laquelle on traite le coupable de la même manière qu'il a traité les autres. Souffrir la peine du *talion*.

★ **Talisman**, s. m. (du gr. *telesma*, opération magique). Pièce de métal fondue et gravée sous certaines constellations, ou figure, pierre chargée de certains caractères, à laquelle on attribue des vertus extraordinaires. Croire aux *talismans*. || Fig. Tout ce qui opère un effet subit, merveilleux. L'argent est un *talisman*. || Syn. Amulette.

★ **Talismanique**, adj. Qui a rapport au talisman. Signes *talismaniques*.

Tallard. Ch.-l. de cant. de l'arr. de Gap (Hautes-Alpes) ; 1,000 hab.

Tallart (Comte de). Maréchal de France, né dans le Dauphiné, 1652-1728.

★ **Talle**, s. f. (du gr. *thallein*, pousser des branches). Branche enracinée qu'un arbre pousse à son pied.

Tallemant des Réaux. Littérateur, né à La Rochelle, 1619-1692.

★ **Taller**, v. n. Pousser des talles. Ces arbres *tallent* trop.

Talleyrand-Périgord (Charles de), prince de Bénévent. Célèbre diplomate français, né à Paris, 1754-1838.

Tallien. Conventionnel célèbre, né à Paris, 1769-1820. || Tallien (Mme). Femme du précédent, célèbre par son esprit, né à Saragosse (Espagne), 1775-1835.

★ **Tallipot**, s. m. Nom vulgaire d'une espèce de palmier.

Talma. Tragédien célèbre, né à Paris, 1763-1826.

Talmont. Ch.-l. de cant. de l'arr. des Sables-d'Olonne (Vendée) ; 1,050 hab.

★ **Talmouse**, s. f. Sorte de pâtisserie faite avec de la crème, des œufs, du beurre, du fromage, des aromates, etc.

★ **Talmud**, s. m. (m. hébr.). Livre renfermant tout le corps du droit civil et religieux des juifs.

★ **Talmudique**, adj. Qui a rapport au Talmud. Décision *talmudique*.

★ **Talmudiste**, s. m. Nom donné aux auteurs qui ont rédigé le Talmud. || Celui qui est attaché aux opinions du Talmud.

★ **Taloche**, s. f. (rad. *taler*). Coup donné sur la tête avec la main. Recevoir une *taloche*.

★ **Talon**, s. m. (du lat. *talus*). Partie postérieure et inférieure du pied. Avoir le *talon* écorché. || Fig. *Le talon d'Achille*. Le côté vulnérable. || *Marcher sur les talons de quelqu'un*. Le suivre de très près. || *Montrer les talons*. S'enfuir. || *Tourner les talons*. S'en aller. || Partie de la chaussure où pose le derrière du pied. *Talon* de botte. || Fig. *Talon rouge*. Homme de cour, grand seigneur. || Partie inférieure et postérieure de certaines choses. Le *talon* d'une pipe, le *talon* d'un vaisseau. || Reste d'une chose entamée. Le *talon* du pain. || Ce qui reste de cartes après qu'on a donné à chaque joueur celles qui lui reviennent. || *Talon de souche*. Sorte de chiffre ou de vignette imprimée en forme de bande, à l'endroit d'un registre à souche où l'on détache les feuillets. || Arch. Sorte de moulure composée d'une partie concave et d'une partie convexe.

Talon (Omer). Magistrat, premier avocat général au parlement de Paris, né à Saint-Quentin, 1595-1652.

Talonnement, s. m. Action de talonner.

★ **Talonner**, v. a. Suivre, poursuivre de très près. || Fig. Importuner, presser vivement. *Talonner* un débiteur. || v. n. Toucher le fond de la mer avec le talon du vaisseau et par secousses. Bâtiment qui *talonne*.

★ **Talonnière**, s. f. Chacune des ailes que Mercure portait aux talons.

Talqueux, euse, adj. Qui est formé de talc.

★ **Talus**, s. m. (pr. *ta-lu* ; du lat. *talus*, talon). Pente que l'on donne à la surface verticale d'un terrain, d'une construction. Fossé en *talus*. || Le terrain même qui est en pente. *Talus* revêtu de gazon.

Talutage, s. m. Action de taluter. || État de ce qui est taluté.

★ **Taluter**, v. a. Construire ou mettre en talus. *Taluter* un fossé.

★ **Tamandua**, s. m. Espèce de fourmilier plus petit que le tamanoir.

★ **Tamanoir**, s. m. Espèce de fourmilier

Tamanoir.

de l'Amérique du Sud, appartenant à la classe des édentés.

★ **Tamarin**, s. m. (de l'ar. *tamar*, datte, et *hendi*, indienne). Fruit du tamarinier. || Tamarinier.

★ **Tamarin**, s. m. Nom donné à plusieurs espèces de singes d'Amérique, voisins des ouistitis.

★ **Tamarinier**, s. m. Arbre de la famille des légumineuses, originaire des Indes, remarquable par ses belles fleurs, et qui produit le tamarin.

★ **Tamaris, Tamarisc** ou **Tamarix**, s. m. Genre d'arbres et d'arbrisseaux des régions chaudes et tempérées de l'ancien continent.

Tamaris.

Tamatave. V. de l'île de Madagascar ; port sur la côte E. ; 20,000 hab.

★ **Tambour**, s. m. (de l'ar. *thabol*). Caisse cylindrique, fermée en-dessus et en-dessous par des peaux tendues, sur l'une desquelles on frappe avec des baguettes. || Fig. et fam. *Mener quelqu'un tambour battant*. Le malmener. || *Tambour de basque*. Petit tambour à un seul fond dont la caisse est entourée de grelots. || Celui qui bat du tambour. Les *tambours* d'un régiment. || *Tambour-major*. Chef des tambours d'un régiment. || *Tambour-maître*. Celui qui est chargé de l'instruction des tambours d'un régiment. || Membrane qui termine le conduit auditif et qu'on nomme ordinairement *tympan*. || Enceinte de menuiserie que l'on place aux principales entrées d'un édifice pour empêcher le vent d'y pénétrer. Les *tambours* d'une église. || Cylindre sur lequel est roulée la chaîne qui sert à monter une horloge. || Instrument circulaire sur lequel on tend une étoffe pour la broderie ou la tapisserie.

★ **Tambourin**, s. m. Tambour long et étroit sur lequel on frappe avec une seule baguette.

Tambourinage, s. m. Action de tambourriner.

★ **Tambourriner**, v. n. Battre le tambour ou le tambourin. || v. a. Jouer sur le tambour ou le tambourin. *Tambourriner* une marche. || Annoncer au son du tambour. *Tambourriner* un objet perdu.

★ **Tambourineur**, s. m. Celui qui tambourine.

Tamerlan (Timour-Leng). Conquérant tartare, né à Kesch, 1336-1405.

★ **Taminier**, s. m. (du lat. *tamnus*). Herbe dont la racine est purgative, nommée vulgairement *sceau de Notre-Dame*.

★ **Tamis**, s. m. (rad. *étamine*). Tissu de crin ou de soie treillagé, fixé sur un cadre, pour passer les poudres ou les liqueurs. || Fig. et fam. *Passer par le tamis*. Être sévèrement examiné sur sa conduite, son savoir, etc.

★ **Tamisage**, s. m. Action de tamiser. || Ce qu'on a tamisé.

Tamise. Fl. de l'Angleterre, passe à Londres et se jette dans la mer du Nord. 320 kil.

★ **Tamiser**, v. a. Passer par le tamis. *Tamiser* de la farine. || Fig. Éplucher, examiner en détail.

Tamiserie, s. f. Fabrique de tamis.

Tamiseur, s. m. Celui qui tamise.

★ **Tamisier**, s. m. Ouvrier qui fait des tamis.

Tampico. Ville et port de la prov. de Tamaulipas (Mexique) ; 7,000 hab.

★ **Tampon**, s. m. (rad. *tapon*). Objet qui sert à boucher. *Tampon* de liège, de chiffons. || || Bouchon de charpie, d'amadou, pour arrêter une hémorragie. || Morceau de linge servant à frotter ou à étendre une matière. *Tampon* pour cirer. || Cylindre de bois destiné à recevoir les chocs des locomotives, des wagons. || Rouleau avec lequel les imprimeurs en taille-douce appliquent l'encre sur la planche gravée.

★ **Tamponnement**, s. m. Action de tamponner.

★ **Tamponner**, v. a. Boucher avec un tampon. *Tamponner* une plaie. || Frotter avec un tampon. *Tamponner* un meuble. || Donner un coup de tampon. Ce train a *tamponné* l'express.

★ **Tam-tam**, s. m. (onomatopée). Plateau de métal sur lequel on frappe avec un marteau ou une forte baguette.

★ **Tan**, s. m. Écorce de chêne moulue avec laquelle on prépare les cuirs Le *tan* enlève aux cuirs toute humidité et rend leur tissu plus fort et plus compact.

Tanagre. V. de l'anc. Béotie ; bataille de 457 av. J.-C.

Tanaïs. Anc. nom du Don.

★ **Tanaisie**, s. f. (du lat *tanacætum*). Herbe de la famille des composées, d'une odeur très pénétrante.

Tananarivou. V. de Madagascar, cap. des Hovas ; 70,000 hab.

Tanaquil. Femme de Tarquin l'Ancien.

Tanaro. Riv. d'Italie, affl. du Pô ; 200 kil.

Tancement, s. m. Action de tancer.

★ **Tancer**, v. a. (du bas-lat. *tentiare*). Réprimander fortement. Son père l'a *tancé* vertement. || Conj. V. Acquiescer.

★ **Tanche**, s. f. (du lat. *tinca*). Sorte de poisson d'eau douce très commun en Europe.

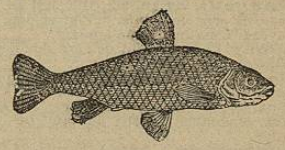

Tanche.

Tancrède. L'un des héros de la première croisade, cousin de Bohémond, mort à Antioche, 1112.

★ **Tandis que**, loc. conj. (pr. *tan-di*, du lat. *tamdiu*). Pendant le temps que. || Tant que. || Au lieu que.

★ **Tandour**, s. m. Table couverte d'un tapis, sous laquelle on met un brasier pour se chauffer, en Turquie.

★ **Tangage**, s. m. Mouvement d'oscillation d'un vaisseau de l'avant à l'arrière et de l'arrière à l'avant. || Ant. Roulis.

Tanganyika ou **Ujiji**. Lac de l'Afrique intérieure ; 500 kil. sur 80.

★ **Tangara**, s. m. Oiseau d'Amérique, de la famille des passereaux, remarquable par la beauté et l'éclat de ses couleurs.

Tangara.

★ **Tangence**, s. f. Contact de ce qui est tangent. Point de *tangence*.

Tangent, ente, adj. (du lat. *tangens*). Qui touche une ligne ou une surface en un seul point. Cercle *tangent* à deux autres cercles.

★ **Tangente**, s. f. Ligne droite qui touche une courbe en quelqu'un de ses points, sans la couper. Mener une *tangente* à un cercle. || Fam. et fig. *S'échapper par la tangente*. Se tirer d'affaire adroitement.

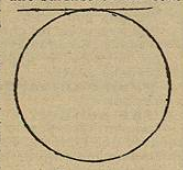

Tangente.

Tanger. V. du Maroc, port sur l'océan Atlantique ; commerce actif ; 1,200 hab.

★ **Tangibilité**, s. f. Qualité de ce qui est tangible.

★ **Tangible**, adj. (du lat. *tangibilis*). Qui peut être distingué par le sens du toucher. Objet *tangible*. || Syn. Palpable.

Tangue, s. f. Espèce de dépôt terreux qui se forme à l'embouchure des fleuves.

★ **Tanguer**, v. n. Éprouver le balancement du tangage. Vaisseau qui *tangue* beaucoup.

Tangueur, s. m. Navire qui a beaucoup de tangage.

★ **Tanière**, s. f. Caverne où les bêtes sauvages se retirent. La *tanière* d'un lion.

★ **Tanin**, s. m. Substance qui existe dans l'écorce de chêne, la noix de galle, etc., et qui sert principalement à tanner les cuirs.

Taninges. Ch.-l. de cant. de l'arr. de Bonneville (Haute-Savoie), 2,300 hab.

★ **Tannage**, s. m. Action de tanner les cuirs. || Résultat de cette action.

★ **Tannant, ante**, adj. Qui sert au tannage. Écorce *tannante*. || Fig. et pop. Ennuyeux. C'est un homme *tannant*.

Tannay. Ch.-l. de cant. de l'arr. de Clamecy (Nièvre) ; 1,350 hab.

★ **Tanne**, s. f. Petite tumeur noire qui se forme dans les pores de la peau.

★ **Tanné, ée**, adj. Qui est de couleur à peu près semblable à celle du tan. Du drap *tanné*.

Tanneguy du Châtel. Favori de Charles VII, meurtrier de Jean sans Peur, né en Bretagne, 1369-1449.

★ **Tanner**, v. a. Préparer les cuirs avec le tan. || Fig. et pop. Fatiguer, ennuyer. Il *tanne* tout le monde. || Pop. *Tanner le cuir à quelqu'un*. Le battre.

★ **Tannerie**, s. f. Lieu où l'on tanne les cuirs.

★ **Tanneur**, s. m. Celui qui tanne ou vend les cuirs.

★ **Tant**, adv. (du lat. *tantum*). Exprime une quantité indéterminée. Payer cinquante et *tant* de francs. || Une si grande quantité. Il a *tant* d'argent qu'il n'en sait pas le compte. || A un tel excès. Il ne faut pas *tant* se vanter. || Autant. Rien ne m'a fait *tant* de plaisir. || Aussi longtemps. *Tant* que je vivrai. || Aussi loin. *Tant* que la vue peut s'étendre. || *Si tant est que*. En admettant que. || *Tant et plus*. Plus qu'il n'en faut. || *Tant soit peu*, loc. adv. Très peu. || *Tant mieux*, loc. adv. Exprime qu'on est bien aise d'une chose. || *Tant pis*, loc. adv. Marque qu'on est fâché d'une chose. || *En tant que*, loc. conj. A la condition de, comme. || *Tant s'en faut que*. Bien loin que. || *Tant y a que*, loc. fam. Quoi qu'il en soit.

Tantale, s. m. Métal qui ne se laisse dissoudre par aucun acide.

★ **Tantale**. Roi de Sipyle en Phrygie, fut condamné par les dieux à souffrir dans les enfers un supplice qui consistait à mourir de faim et de soif au milieu des eaux et près des fruits qui fuyaient ses lèvres. || Fig. *Supplice de Tantale*. Position de celui qui croit sans cesse toucher au but de ses désirs sans pouvoir l'atteindre.

★ **Tante**, s. f. (de l'adj. *ta*, et du lat. *amita*, tante). La sœur du père ou de la mère, ou la femme de l'oncle. || Ant. Neveu, nièce, oncle.

★ **Tantet**, s. m. Une petite quantité. Un *tantet* de vin. || *Un tantet*, loc. adv. Un peu. Elle est un *tantet* grondeuse.

★ **Tantinet**, s. m. Une très petite quantité. || *Un tantinet*, loc. adv. Très peu.

★ **Tantôt**, adv. (de *tant* et de *t't*). Dans peu de temps. Je finirai *tantôt*. || Il y a peu de temps. Je l'ai vu *tantôt*. || *A tantôt*. Plus tard dans la même journée. || Redoublé, marque des changements fréquents et consécutifs. Il est *tant't* gai, *tant't* triste. || s. m. L'après-midi. Il viendra sur le *tant't*.

Tanucci (Marquis). Homme d'État napolitain, né à Stia (Toscane), 1698-1783.

Tao-Kouang. Empereur de la Chine, 1820-1850.

★ **Taon**, s. m. (pr. *tan* ; du lat. *tabanus*). Sorte de grosse mouche qui pique les chevaux et les bœufs.

Taon.

★ **Tapabor**, s. m. Bonnet de campagne dont les bords se rabattent pour garantir du mauvais temps.

★ **Tapage**, s. m. (rad. *taper*). Désordre accompagné d'un grand bruit. || Éclat que l'on fait au sujet d'une personne ou d'une chose.

★ **Tapageur, euse**, s. Celui, celle qui fait du tapage. || adj. Enfant *tapageur*. || Fig. Qui vise à l'effet. Une éloquence *tapageuse*.

★ **Tape**, s. f. Coup de la main. Donner une *tape*.

★ **Tapé, ée**, adj. Se dit de certains fruits aplatis et séchés au four. Poires *tapées*. || Fig. et fam. *Un mot bien tapé*. Une réponse piquante et faite à propos.

★ **Tapecu**, s. m. Pop. Voiture cahotante et rude.

★ **Tapée**, s. f. Pop. Grand nombre. Une *tapée* d'enfants.

★ **Taper**, v. a. Donner des tapes. *Taper* un enfant. || v. n. Porter des coups. *Taper* sur un enfant. || *Taper du pied*. Frapper la terre avec le pied. || Fig. et fam. Se dit de l'effet d'un vin capiteux. Ce vin *tape* à la tête. || Pop. Déblatérer. Ce médisant *tape* sur tout le monde.

Tapette, s. f. Palette de bois dont on se sert

pour boucher les bouteilles. || Sorte de jeu de billes.

Tapin, s. m. Celui qui bat le tambour.

★ **Tapinois** (**En**), loc. adv. Sourdement, en cachette. S'avancer en *tapinois*.

★ **Tapioca** ou **Tapioka**, s. m. Fécule retirée de la racine du manioc. || Potage fait avec cette fécule.

★ **Tapir**, s. m. Grand mammifère de l'ordre des pachydermes, dont le nez est très allongé, et qu'on trouve en Amérique et dans l'Inde.

★ **Tapir** (**Se**), v. pr. Se cacher en se tenant

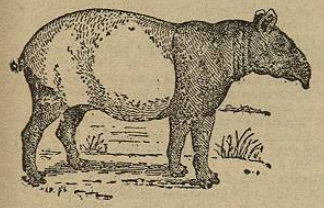

Tapir.

dans une posture raccourcie, resserrée. Se *tapir* dans un coin.

★ **Tapis**, s. m. (du lat. *tapes*). Étoffe dont on couvre une estrade, un parquet, une table, un bureau, etc. || Fig. *Mettre une affaire sur le tapis*. En faire le sujet d'une discussion ou d'une conversation. || *Tenir quelqu'un sur le tapis*. Parler de lui soit en bien, soit en mal. || Fig. et fam. *Amuser le tapis*. Entretenir la compagnie de choses vagues et inutiles. || *Tapis vert*. Table à jouer et, par extension, endroit où l'on joue. Perdre sa fortune au *tapis* vert. || Fig. Tout ce qui couvre la surface de la terre comme d'un tapis. Un *tapis* de verdure.

Tapis-franc, s. m. Cabaret où se réunissent les voleurs. || Pl. des *tapis-francs*.

★ **Tapisser**, v. a. Revêtir des murs de tapisseries, de papier peint. *Tapisser* un salon. || Orner les murailles d'un appartement. *Tapisser* sa chambre de gravures. || Fig. Se dit en parlant de différentes choses qui revêtent une surface. Une vigne qui *tapisse* un berceau.

★ **Tapisserie**, s. f. Ouvrage fait sur du canevas, à l'aiguille ou au métier, avec de la laine, de la soie, etc., pour revêtir des murailles. Une *tapisserie* des Gobelins. || Tout ce qui sert à couvrir les murs d'une chambre. *Tapisserie* de damas. || Fig. et fam. *Faire tapisserie*. Se dit des dames qui, à un bal, restent assises à leur place, sans que personne les invite à danser.

★ **Tapissier, ère**, s. Celui, celle qui travaille en toute sorte de meubles, de tapisserie. Faire meubler son appartement par le *tapissier*. || s. f. Voiture ouverte de tous côtés, qui sert au tapissier pour transporter des meubles, et qu'on emploie dans les déménagements.

★ **Tapon**, s. m. Linge, étoffe que l'on met tout en un tas, en bouchon. Mettre en *tapon* sa chemise.

★ **Tapoter**, v. a. Donner de petits coups à plusieurs reprises. *Tapoter* des enfants. || v. n. Jouer avec négligence d'un instrument à touches. *Tapoter* du piano.

Taprobane. Anc. nom de l'île de Ceylan.

★ **Taquer**, v. a. Frapper sur le taquoir pour égaliser les pages d'une forme.

★ **Taquet**, s. m. Petit morceau de bois taillé dont les ébénistes se servent pour maintenir l'encoignure d'un meuble.

★ **Taquin, ine**, adj. et s. (de l'ital. *taccagno*). Querelleur, contrariant. Enfant *taquin* ; une petite *taquine*.

★ **Taquinement**, adv. D'une manière taquine.

★ **Taquiner**, v. a. et n. Avoir l'habitude de contrarier sur de petits objets. Aimer à *taquiner*, *taquiner* quelqu'un.

★ **Taquinerie**, s. f. Caractère du taquin. || Action, paroles de celui qui taquine.

★ **Taquoir**, s. m. (du v. fr. *tac*, clou). Morceau de bois sur lequel on frappe légèrement, en parcourant toutes les pages d'une forme, pour abaisser les lettres trop hautes.

★ **Tarabuster**, v. a. Fam. Importuner par des interruptions, du bruit, des discours à contretemps. *Tarabuster* l'esprit de quelqu'un.

★ **Tarare**. Interj. fam. dont on se sert pour marquer qu'on se moque de ce que l'on entend dire ou qu'on ne le croit pas.

Tarare, s. m. Appareil servant à nettoyer les grains qu'on veut moudre.

Tarare Ch.-l. de cant. de l'arr. de Villefranche (Rhône) ; mousselines renommées, 13,600 hab.

Tarascon. Ch.-l. de cant. de l'arr. d'Arles (Bouches-du-Rhône), 9,400 hab. || Ch.-l. de cant. de l'arr. de Foix (Ariège) ; 1,750 hab

Tarasque, s. f. Représentation d'un animal monstrueux que l'on promène solennellement à Tarascon et dans plusieurs autres villes du Midi de la France, à certains jours de l'année.

★ **Taraud**, s. m. (du lat. *terebra*, tarière). Pièce de fer ou d'acier taillée en vis, dont on se sert pour tarauder.

★ **Taraudage**, s. m. Action de tarauder.

★ **Tarauder**, v. a. Creuser en spirale une pièce de bois ou de métal, pour qu'elle puisse recevoir une vis.

Tarbes. Ch.-l. du dép. des Hautes-Pyrénées ; évêché ; commerce de chevaux ; 26,000 hab.

Tarbouch ou **Tarbouche**, s. m. Bonnet rouge avec gland de soie bleue, que portent les Turcs et les Grecs.

Tarc, s. m. Goudron de pin.

★ **Tard**, adv. (du lat. *tarde*). Après le temps convenable, prescrit ou ordinaire. Se lever trop *tard*. || Vers la fin de la journée. Rentrer *tard* chez soi. || *Tôt ou tard*. Dans un temps rapproché ou éloigné. Il faut mourir tôt ou *tard*. || adj. Il est *tard*. || s. m. *Sur le tard*. Quand il est déjà tard. Arriver sur le *tard*.

Tardenois. Petit pays de France, dans l'Ile-de-France ; cap. La Fère ; auj. dans le dép. de l'Aisne.

★ **Tarder**, v. n. Être lent à faire une chose. Il ne faut pas *tarder* plus longtemps || Être longtemps. *Tarder* à venir. || Impers. Avoir impatience de quelque chose. Il me *tarde* de vous revoir.

Tardets-Sorholus. Ch.-l. de cant. de l'arr. de Mauléon (Basses-Pyrénées) ; 1,000 hab.

Tardieu. Famille de graveurs français du XVIIIe et du XIXe siècles. || Tardieu (Ambroise). Médecin, né à Paris, 1818-1879.

★ **Tardif, ive**, adj. Qui vient tard. Regrets *tardifs*. || Lent. Pas *tardif*. || Qui se développe lentement. Enfant d'un esprit *tardif*. || Se dit des animaux, des fruits qui naissent ou mûrissent après les autres de la même espèce. Des perdreaux *tardifs* ; des cerises *tardives*. || Ant. Hâtif.

★ **Tardigrade**, adj. et s. (du lat. *tardus*, lent, et *gradior*, je marche). Qui marche avec lenteur. || s. m. pl. Famille de mammi-

fères remarquables par la lenteur de leurs mouvements.

★ **Tardivement**, adv. D'une manière tardive.

★ **Tardiveté**, s f Croissance tardive. *Tardiveté* des fleurs.

Tard-venus, s. m. pl. Gens de guerre des armées françaises et anglaises qui ravagèrent la France après le traité de Brétigny.

★ **Tare**, s. f. (de l'ar. *tarah*, rejeté). Diminution, déchet sur le poids, la quantité ou la qualité d'une marchandise. || Fig. Vice, défaut. Cheval sans *tare*; une femme sans *tare*. || Poids des caisses, tonneaux, etc., qui contiennent des marchandises. Déduire la *tare*.

★ **Taré, ée**, adj. Qui a des défauts Cheval *taré*. || Fig. *Homme taré* Homme dont la réputation est tachée d'une ou de plusieurs mauvaises actions.

Tarentaise. Anc. comté de la Savoie ; cap. Moutiers.

Tarente. V. forte de la Terre d'Otrante (Italie), port sur le golfe du même nom, formé par la mer Ionienne, 25,000 hab.

Tarente (Duc de). V. MACDONALD.

★ **Tarentelle**, s. f. Danse en usage aux environs de Tarente.

Tarentin, ine, adj. et s. Qui est de Tarente.

★ **Tarentisme**, s. m. Maladie endémique aux environs de Tarente, caractérisée par un violent désir de danser ou par une somnolence qui ne pouvait être combattue que par la musique et la danse, et qu'on attribuait à la morsure de la tarentule.

★ **Tarentule**, s. f. Araignée très commune aux environs de Tarente, qui passait pour causer le tarentisme. || Fig. *Il est piqué de la tarentule*. Se dit d'un homme qui est animé de quelque violente passion.

★ **Tarer**, v. a. Gâter, corrompre. L'humidité a *taré* ces fruits. || Peser une caisse, un baril, etc., avant d'y mettre quelque chose.

Taret, s. m (du gr. *teretô*, je perce) Genre de mollusques acéphales qui trouent le bois des digues, des vaisseaux, des pilotis, etc.

★ **Targe**, s f. (de l'anc. scand. *targa*). Bouclier échancré à droite pour laisser passer la lance.

Target. Avocat et constituant, né à Paris, 1733-1806

★ **Targette**, s. f. (rad. *targe*). Petite plaque de métal qui porte un verrou plat et qu'on met aux portes, aux fenêtres pour les fermer.

Targon. Ch.-l. de cant. de l'arr. de La Réole (Gironde) ; 1,200 hab.

★ **Targuer (Se)**, v. pr. (rad. *targe*). Tirer avantage, vanité d'une chose. Se *targuer* de sa naissance.

★ **Targum**, s. m. (pr *tar-gomm* ; m. hébr.). Paraphrase chaldaïque de l'Ancien Testament.

★ **Tari**, s m. Liqueur que l'on tire des palmiers et des cocotiers.

★ **Tarière**, s. f. (du lat. *taratrum*). Outil de fer dont se servent les charpentiers, les charrons, les menuisiers, etc., pour faire des trous ronds dans le bois. || Sorte d'aiguillon, dont certains insectes percent l'épiderme des végétaux ou des animaux pour y déposer leurs œufs.

★ **Tarif**, s. m. (de l'ar. *ta'arifa*, notification). Tableau du prix de certaines denrées, des droits que doivent payer certaines marchandises, des émoluments alloués à certains officiers ministériels, etc.

Tarifa. V. de l'Andalousie (Espagne) ; port sur le détroit de Gibraltar ; 9,000 hab.

★ **Tarifer**, v. a. Appliquer un tarif ; fixer un prix suivant un tarif *Tarifer* des marchandises.

Tarification, s. f. Action de tarifer.

Tarik. Général arabe qui envahit l'Espagne et défit Roderic, roi des Wisigoths, à Xérès, 711.

★ **Tarin**, s. m. Oiseau de l'ordre des passereaux.

★ **Tarir**, v. a. (de l'anc. allem. *tharrjan*, dessécher). Mettre à sec. *Tarir* un étang. || Par extens. *Tarir* des larmes. || Fig. Faire cesser, arrêter. Le luxe a *tari* la richesse de ce pays. || v. n. Être mis à sec, cesser de couler. Cette source a *tari*. || Fig. S'arrêter, cesser. Leurs plaintes ne *tarissent* pas. || *Ne point tarir sur un sujet*. Y revenir continuellement. || SE TARIR, v. pr. Cesser de couler. Cette source s'est *tarie*

★ **Tarissable**, adj. Qui peut se tarir.

Tarissant, ante. adj. Qui est dans un état de tarissement. Puits *tarissant*.

★ **Tarissement**, s. m. Dessèchement. Le *tarissement* des eaux.

★ **Tarlatane**, s. f. Mousseline très claire dont les fils sont un peu gros.

Tarn. Riv. de France, affl. de la Garonne ; 310 kil.

Tarn. Dép. formé de l'Albigeois et d'une partie du Lauraguais (Languedoc); 4 arr., 35 cant., 318 comm. ; ch.-l. Albi ; s.-préf., Castres, Gaillac et Lavaur ; 5,742 kil. carr. et 359,000 hab. ; dépend de la cour d'appel et de l'académie de Toulouse et du 16e corps d'armée.

Tarn-et-Garonne. Dép formé de parties de l'Agénois, du Rouergue, du Quercy et de la Lomagne (Guyenne) ; 3 arr., 24 cant., et 194 comm. ; ch.-l. Montauban ; s.-préf., Castelsarrazin et Moissac ; 3,720 kil. carr., et 214,000 hab ; dépend de la cour d'appel et de l'académie de Toulouse et du 17e corps d'armée.

★ **Taroté, ée**, adj. Se dit des cartes dont le revers est marqué de grisailles en compartiments.

Tarotier, s. m. Fabricant de tarots.

★ **Tarots**, s. m. pl. (de l'ital. *tarocchi*). Cartes marquées d'autres figures que les cartes ordinaires et dont le revers est orné de grisailles en compartiments. || Jeu qui se joue avec les tarots.

★ **Taroupe**, s. f. Espace qui est entre les deux sourcils et poils qui croissent dans cet espace.

Tarpéia. Fille du gouverneur de la citadelle de Rome, en ouvrit les portes aux Sabins.

★ **Tarpéien, enne**, adj. *Roche Tarpéienne*. Partie du mont Capitolin du haut de laquelle on précipitait les citoyens criminels de haute trahison. || Fig. *La roche Tarpéienne est près du Capitole*. La chute est souvent voisine du triomphe.

Tarquin *l'Ancien*. Cinquième roi de Rome, 615-577 av. J.-C. || TARQUIN *le Superbe*. Septième et dernier roi de Rome, petit-fils du précédent, 534, fut détrôné, 510 av. J.-C.

Tarquinies. V. de l'Étrurie ; auj. *Tarchina*.

Tarraconaise. Prov. du N. de l'Espagne, sous les Romains.

Tarragone. V. de l'Espagne, ch.-l. de la prov. de ce nom ; port sur la Méditerranée, 23,000 hab.

Tarrakaï. Ile russe de la mer d'Okhostk.

★ **Tarse**, s. m. (du lat. *tarsus*). Partie postérieure du pied. || Troisième article du pied des oiseaux.

Tarse. V. de l'anc. Asie Mineure, dans la Cilicie.

★ **Tarsien, enne**, adj. Qui appartient au tarse. Os *tarsiens*.

★ **Tarsier**, s. m. Genre de lémuriens insectivores des Moluques.

Tartaglia. Géomètre italien, né à Brescia, 1500-1559.

★ **Tartan**, s. m. (mot angl.). Étoffe de laine à carreaux de diverses couleurs. || Châle de tartan.

★ **Tartane**, s. f. (de l'ar. *taridah*). Petit bâtiment à deux mâts et à voile triangulaire, sur la Méditerranée.

Tartare, adj. et s. Se dit d'une race de peuples nomades du N. et de l'E. de l'Europe, à laquelle appartiennent les Scythes, les Huns, les Bulgares, les Magyares, les Finnois, les Turcs, les Mongols, etc.

★ **Tartare**, s. m. Courrier de la Porte ottomane.

★ **Tartare**, s. m. Partie des enfers des anciens qui renfermait les impies et les scélérats.

★ **Tartareux, euse**, adj. Qui est de la nature du tartre. Sédiment *tartareux*.

Tartarie. Nom donné, en général, à tous les pays habités par les Tartares.

★ **Tartarique**, adj. Syn. de TARTRIQUE.

Tartas. Ch.-l. de cant. de l'arr. de Saint-Sever (Landes) ; 3,300 hab.

★ **Tarte**, s. f. (de l'ital. *tarta*). Pâtisserie plate dans laquelle on met de la crème, des fruits cuits ou de la confiture. *Tarte* aux pommes.

★ **Tartelette**, s. f. Petite tarte.

Tartessus. Ile de l'anc. Espagne, à l'embouchure du Bétis.

★ **Tartine**, s. f. Tranche de pain recouverte de beurre, de miel, de confiture, etc. || Fig. et fam. Discours, article de journal long et ennuyeux.

Tartini. Musicien et violoniste italien, né à Pirano (Istrie), 1692-1770.

★ **Tartrate**, s. m. Sel de l'acide tartrique.

★ **Tartre**, s. m. (du bas-lat. *tartarum*) Dépôt terreux et salin que forment les vins sur les parois des tonneaux. || Enduit qui s'amasse et s'incruste autour des dents.

Tartreux, euse, adj. Qui est de la nature du tartre.

★ **Tartrique**, adj. Se dit d'un acide qui existe dans le tartre du vin.

★ **Tartufe**, s. m. (nom d'un personnage de Molière). Faux dévot, hypocrite.

★ **Tartuferie**, s. f. Caractère, action de tartufe.

★ **Tas**, s. m. (pr. *tâ* ; du germ. *tass*, amas de blé). Monceau, amas. Un *tas* de pierres. || Fig. et fam Réunion de choses ou de personnes méprisables. Un *tas* de mensonges ; un *tas* de vauriens. || Enclume carrée, sans talon, ni bigorne.

Taschereau. Journaliste, né à Tours, 1801-1874.

Tasman Navigateur hollandais, né à Horn, 1600-1645.

Tasmanie ou **Terre de Van-Diémen**. Ile anglaise au S. de l'Australie ; cap. Hobart-Town ; 68,309 kil. carr., et 138,000 hab.

★ **Tasse**, s. f. (de l'ital. *tazza*). Vase à bords peu élevés, dont on se sert pour boire. *Tasse* de porcelaine. || Ce qui est contenu dans la tasse. Une *tasse* de café.

Tasse (Le). V. TASSO.

★ **Tasseau**, s. m. Petit morceau de bois qui sert à soutenir une tablette.

Tassée, s. f. Contenu d'une tasse. Une *tassée* de lait.

★ **Tassement**, s. m. Effet des terres, des constructions qui se tassent.

★ **Tasser**, v. a. Mettre en tas. *Tasser* du foin. || v. n. S'élargir et s'épaissir en feuilles. De l'oseille qui *tasse*. || S'affaisser, en parlant des terres, des constructions. || SE TASSER, v. pr. Même sens. Ce mur se *tasse*.

★ **Tassette**, s. f. Partie de l'ancienne armure qui couvrait les cuisses.

Tassilion. Duc de Bavière, déposé par Charlemagne, 748-788.

Tasso (Torquato). Célèbre poète italien, auteur de *la Jérusalem délivrée*, né à Sorrente, 1544-1595.

Tassoni. Poète italien, né à Modène, 1565-1635.

Tastu (Mme). Femme poète, née à Metz, 1798-1885.

Tâtement. s. m. Action de tâter.

★ **Tâter**, v. a. (du lat. *tactus*, touché). Manier doucement. *Tâter* un habit. || *Tâter le pouls*. Presser légèrement l'artère pour connaître le mouvement du sang. || Fig. *Tâter le terrain*. Agir avec circonspection. || *Tâter quelqu'un*. Essayer de connaître ses dispositions, sa capacité, etc. || v. n. Explorer en touchant. *Tâter* avec la main. || Goûter à quelque chose. *Tâter* d'une sauce. || Fig. Essayer de quelque chose. *Tâter* d'un métier. || SE TATER, v. pr. S'examiner, se sonder sur quelque chose. || SYN. Palper.

★ **Tâteur, euse**, s. Celui, celle qui agit avec irrésolution.

★ **Tâte-vin**, s. m. Instrument en fer-blanc pour tirer le vin par le bondon, quand on veut le goûter.

★ **Tatillon, onne**, adj. et s. Qui tatillonne.

★ **Tatillonnage**, s m. Action de tatillonner.

★ **Tatillonner**, v. n. Fam. Entrer inutilement, longuement, dans les plus petits détails.

Tatius. Roi des Sabins de Cures, gouverna avec Romulus, 744 av. J.-C.

★ **Tâtonnement**, s. m. Action de tâtonner.

★ **Tâtonner**, v. n. Chercher dans l'obscurité en tâtant. Marcher en *tâtonnant*. || Fig. Hésiter, procéder avec incertitude. Il n'agit qu'en *tâtonnant*.

★ **Tâtonneur, euse**, s. Celui, celle qui tâtonne.

★ **Tâtons (À)**, loc. adv. En tâtonnant dans l'obscurité. Marcher à *tâtons*. || Fig. D'une manière incertaine. Chercher la vérité à *tâtons*.

★ **Tatou**, s. m. Genre de quadrupèdes édentés de l'Amérique méridionale, couverts d'une sorte de cuirasse.

★ **Tatouage**. s. m. Action de tatouer. || Résultat de cette action.

★ **Tatouer**, v. a (du tahitien *tataou*, tatouage). Imprimer sur le corps des dessins inaltérables. *Tatouer* un bras.

★ **Tattersall**, s. m. (de *Tattersall*, n. pr.). Établissement où l'on vend des chevaux, des harnais, etc.

★ **Taudion**, s. m. Taudis.

★ **Taudis**, s. m. Petit logement malpropre, en mauvais état.

Taulé. Ch.-l. de cant. de l'arr. de Morlaix (Finistère) ; 3,000 hab.

Taunus. Chaîne de montagnes de l'Allemagne du Nord.

★ **Taupe**, s. f. (du lat. *talpa*). Genre d'insectivores dont les yeux sont très petits, et qui vivent sous terre, d'insectes et de larves. || Fig. *Ne voir pas plus clair qu'une taupe*. Ne pas bien voir.

Taupe.

★ **Taupe-grillon**, s. m. Un des noms de la courtilière. || Pl. des *taupes-grillons*.

★ **Taupier**, s. m. Preneur de taupes.

★ **Taupière**, s. f. Piège pour prendre des taupes.
★ **Taupin**, s. m. Ancien nom des pionniers, des mineurs, dans les armées. || Au pl. Milice formée sous Charles VII, en 1448. Les francs *Taupins*. || Genre d'insectes de l'ordre des coléoptères.
★ **Taupinière** ou **Taupinée**, s. f. Petit monceau de terre qu'une taupe a élevé en fouissant. || Fig. Petite maison de campagne sans apparence.
★ **Taure**, s. f. Jeune vache qui n'a pas eu de veau.
★ **Tauréador**, s. m. V. Toréador.
★ **Taureau**, s. m. (du lat. *taurus*). Mâle de la vache. || Fig. *Cou de taureau*. Cou large et musculeux. || Le second signe du zodiaque. Le soleil est dans le signe du *Taureau* du 20 avril au 19 mai.
Tauride. Gouv. de Russie, comprenant la Crimée et un territoire au N. de l'isthme de Pérécop ; ch.-l. Simféropol ; 63, 553 kil. carr, et 940.000 hab.
Taurique, adj. f. *Chersonèse taurique*. Anc. nom de la Crimée.
Tauris. Ch.-l. de la prov. d'Aderbaïdjan (Perse) ; grand commerce ; 170,000 hab.
★ **Taurobole**, s. m. (du gr. *tauros*, taureau, et *bolé*, action de frapper). Sacrifice d'un taureau.
Tauromachie, s. f. (du gr. *tauros*, taureau, et *makhé*, combat). Combat de taureaux. || Art de combattre les taureaux.
Tauromachique, adj. Qui a rapport à la tauromachie.
Taurus Chaîne de montagnes de l'Asie Mineure.
★ **Tautochrone**, adj. (du gr. *tauto*, le même, et *khronos*, temps). Qui a lieu dans des temps égaux. Oscillations *tautochrones*. On dit aussi *isochrone*.
★ **Tautochronisme**, s. m. Égalité de temps.
★ **Tautogramme**, s. m. (du gr. *tauto*, le même, et *gramma*, lettre). Vers, poème dont tous les mots commencent par la même lettre. || adj. Poème *tautogramme*.
★ **Tautologie**, s. f. (du gr. *tauto*, le même, et *logos*, discours). Répétition inutile d'une même idée en termes différents.
★ **Tautologique**, adj. Qui a rapport à la tautologie.
Tauves. Ch.-l. de cant. de l'arr. d'Issoire (Puy-de-Dôme) ; 2,650 hab.
★ **Taux**, s. m. (du lat. *taxare*, taxer). Prix établi pour la vente des denrées. Le *taux* du pain. || Denier auquel sont stipulés les intérêts de l'argent. Le *taux* de cinq pour cent. || Somme à laquelle on est taxé pour les impositions.
Tavaï-Pounomou ou **Te-wa-hi-Pounamou**. L'une des deux grandes îles de la Nouvelle-Zélande.
Tavaillon, s. m. Morceau de sapin refendu dont on se sert pour couvrir les maisons.
★ **Tavaïolle**, s. f. Linge très fin, garni de dentelles, dont on se sert pour les baptêmes, le pain bénit, etc.
Tavannes (Seigneur de). Maréchal de France, né à Dijon, 1509-1573. || Tavannes (Vicomte de). Maréchal de France, fils du précédent, né à Paris, 1555 1629.
Tavel, s. m. Vin très estimé des environs de Tavel (Gard).
Tavelage, s. m. État d'un fruit tavelé.
★ **Taveler**, v. a. (du bas-lat. *tavellare*, parer). Tacheter, moucheter. La pluie a *tavelé* ces fruits. || Se taveler, v. pr. Devenir moucheté. || Conj. V. Amoncéler.
★ **Tavelure**, s. f. Bigarrure d'une peau tavelée. La *tavelure* d'un léopard.
★ **Taverne**, s. f. (du lat. *taberna*). Cabaret.
Tavernes. Ch.-l. de cant. de l'arr. de Brignoles (Var) ; 1,000 hab.
★ **Tavernier, ère**, s. Celui, celle qui tient une taverne.
Tavernier. Voyageur français, né à Paris, 1605-1689.
Tavillon, s. m. Syn. de Tavaillon.
★ **Taxateur**, s. m. Celui qui taxe.
★ **Taxation**, s. f. Action de taxer. La *taxation* des frais.
★ **Taxe**, s. f. Règlement établi par l'autorité pour le prix des denrées ou de certaines choses. Faire la *taxe* du pain. || Imposition qui se fait en certains cas sur les personnes. Mettre une *taxe* sur les riches. || Impôt en général. Payer sa *taxe*. || Règlement des frais de justice, des dépens, etc. *Taxe* des actes des huissiers. || Syn. Contribution.
★ **Taxer**, v. a. (du lat. *taxare*). Régler le prix des denrées, des frais de justice, etc. *Taxer* les vivres. || Faire une imposition. *Taxer* les propriétaires d'une commune. || Fig. Attaquer, accuser. *Taxer* quelqu'un d'avarice.
★ **Taxiarque**, s. m. (du gr. *taxis*, cohorte, et *arkhos*, chef). Officier athénien placé sous le stratège.
Taxile. Roi indien, qui se soumit à Alexandre.
★ **Taxis**, s. f. (pr. *ta-kciss* ; du gr. *taxis*, arrangement). Pression de la main sur une hernie pour la réduire.
★ **Tayaut**, interj. V. Taïaut.
Taygète, Chaîne de montagnes de l'anc. Péloponnèse ; auj. *Monte di Maina*.
Taylor (Zacharie). Président des États-Unis, né dans la Virginie, 1784-1850 || Taylor (Baron). Littérateur français, né à Bruxelles, 1789-1881.
★ **Tayon**, s. m. Baliveau réservé depuis trois coupes.
Tchâd ou **Ouangara**. Lac de l'Afrique centrale, dans le Soudan ; 320 kil. sur 200.
Tché-Kiang. Fleuve de Chine. || Prov. de l'empire chinois ; cap. Hang-Tchéou, 92,683 kil. carr., et 12,000,000 d'hab.
Tché-li, Tchi-li ou **Pé-tché-li**. Prov. de l'empire chinois ; cap. Pékin ; 148,357 kil. carr., et 18,000,000 d'hab.
Tchénab ou **Tchinab**. Riv. de l'Hindoustan, affl. de l'Indus ; 1,100 kil.
★ **Tchèque**, adj. et s. Se dit du peuple de race salve qui habite la Bohême.
Tchernaïa. Petit fl. de Crimée, bataille de 1855.
Tchitchagof. Amiral russe, 1767-1849.
★ **Te**, pron. pers. de la 2e pers. V. Tu.
★ **Té**, s. m. Bandage en forme de T. || Disposition de plusieurs fourneaux de mine en forme de T, pour faire sauter une fortification. || Équerre en forme de T.
Technicité, s. f. (pr. *tek-ni-ci-té*). Qualité de ce qui est technique.
★ **Technique**, adj. (du gr. *tekhné*, art). Qui est propre à un art, à une science, à un métier. Terme *technique*.
Techniquement, adv. D'une manière technique.
★ **Technologie**, s. f. (du gr. *tekhné*, art, et *logos*, discours). Connaissance des procédés employés dans les arts et métiers. || Explication des termes propres aux différents arts et métiers.
★ **Technologique**, adj. Qui a rapport à la technologie. Nomenclature *technologique*.
★ **Teck** ou **Tek**, s. m. Grand et bel arbre des Indes dont le bois est employé dans la

construction des navires, et dont les feuilles donnent une teinture rouge.
Tectosages, s. m. pl. Peuple gaulois dont les principales villes étaient Toulouse, Carcassonne et Narbonne.
Tectrice, adj. et s. f. Se dit des plumes qui couvrent les ailes et la queue des oiseaux.
★ **Te Deum**, s. m. (pr. *té dé-omm*). Cantique de l'Église catholique qui commence par les mots *Te Deum laudamus* (Dieu, nous te louons), et qui se chante en actions de grâces. || Pl. des *Te Deum*.
Tégée. V. l'anc. Arcadie.
Téglath-Phalasar. Roi d'Assyrie, 742-724 av. J.-C.
★ **Tégument**, s. m. (du lat. *tegumentum*). Toute partie qui recouvre le corps des animaux, avec les dépendances, poils, plumes, écailles, plaques cornées, etc. || Enveloppe de la graine.
Tégumentaire, adj Qui sert de tégument. Enveloppe *tégumentaire*.
Téhéran. Cap. de la Perse ; 210,000 hab.
★ **Teignasse**, s. f. V. Tignasse.
★ **Teigne**, s. f. (du lat. *tinea*). Inflammation du cuir chevelu. Tête couverte de *teigne*. || Maladie de l'écorce des arbres. || Ulcération fétide à la fourchette du pied des chevaux. || Insecte de l'ordre des lépidoptères nocturnes qui ronge les étoffes, les pelleteries, etc.

Teigne.

★ **Teigneux, euse**, adj. et s. Qui a la teigne.
Teillage, s. m. V. Tillage
★ **Teille**, s. f. V. Tille.
★ **Teiller**, v. a. V. Tiller.
Teilleul (Le). Ch.-l. de cant. de l'arr. de Mortain (Manche) ; 2,150 hab.
★ **Teindre**, v. a. (du lat. *tingere*). Faire prendre à un objet une couleur différente de celle qu'il avait, au moyen d'une substance colorante qui le pénètre. *Teindre* de la soie. || Fig. *Teindre* ses mains dans le sang de quelqu'un. || Conj. V. Craindre.
★ **Teint**, s. m. Manière de teindre. Étoffe qui est bon *teint*. || Coloris du visage. *Teint* vermeil.
★ **Teinte**, s. f. Nuance qui résulte d'un mélange de couleurs. *Teinte* noirâtre. || *Teinte plate*. Teinte uniforme. || Degré de force des couleurs. La dégradation des *teintes*. || Fig. Quantité très faible. Une *teinte* d'ironie. || *Demi-teinte*. Teinte extrêmement faible.
★ **Teinter**, v. a. Colorier avec des teintes plates plus ou moins foncées. *Teinter* un plan.
★ **Teinture**, s. f. Liqueur préparée pour teindre. Mettre des étoffes à la *teinture*. || Action, art de teindre. Procédé pour la *teinture*. || Impression de couleur que prend l'objet teint. Drap d'une bonne *teinture*. || Fig. Connaissance superficielle. Avoir une *teinture* de géographie. || Chim. Solution de quelque substance dans l'alcool ou l'éther. *Teinture* de belladone.
★ **Teinturerie**, s. f. Atelier de teinture.
★ **Teinturier, ère**, s. Celui, celle dont le métier est de teindre.
★ **Tek**, s. m. V. Teck.
Tékéli. V Tœkœli.
★ **Tel, Telle**, adj. (du lat. *talis*). Pareil, semblable. Il est *tel* que je le désire. || Si grand. Son mérite est *tel* qu'il ne peut échouer. || Se dit des personnes ou des choses qu'on désigne d'une manière indéterminée. Ces vers sont de *tel* poète. || *Tel quel*. Aussi mauvais que bon ou de peu de valeur. Un dîner *tel* quel. || s. *Un tel, une telle*. Personne qu'on désigne d'une manière indéterminée. Un *tel* m'écrivit hier. || pr. ind. Celui, celle. *Tel* est pris qui croyait prendre.
★ **Télamon**, s. m. (du gr. *talaô*, je supporte). Nom de statues employées pour porter des corniches, des entablements.

Télamon.

Télamon. Héros grec, roi de Salamine, et père d'Ajax.
Télégone. Fils d'Ulysse et de Circé.
★ **Télégramme**, s. m. Dépêche télégraphique.
★ **Télégraphe**, s. m. (du gr. *tèle*, loin, et *graphô*, j'écris). Appareil qui permet de communiquer avec la plus grande rapidité avec une personne éloignée. || *Télégraphe aérien*. Appareil transmettant les nouvelles au moyen de signaux répétés par des appareils semblables placés de distance en distance sur des points élevés. || *Télégraphe électrique*. Télégraphe fondé sur l'emploi du fluide électrique circulant dans un fil de métal qui transmet le mouvement à une aiguille aimantée ou à un électro-aimant. || *Télégraphe optique*. Appareil permettant de correspondre à de grandes distances au moyen d'un faisceau de lumière. || *Télégraphe sous-marin*. Télégraphe électrique dont les fils sont isolés et se posent sur le fond de la mer.

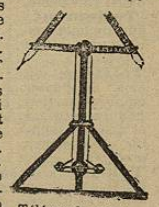
Télégraphe aérien.

★ **Télégraphie**, s. f. Art d'employer les télégraphes.
★ **Télégraphier**, v. a. Transmettre une nouvelle au moyen du télégraphe. *Télégraphier* le cours de la Bourse. || Conj. V. Allier.
★ **Télégraphique**, adj. Qui a rapport au télégraphe. Ligne *télégraphique* ; dépêche *télégraphique*.
Télégraphiquement, adv. Par le moyen du télégraphe. Correspondre *télégraphiquement*.
Télègue, s. f. Sorte de chariot russe.
Télémaque. Fils d'Ulysse et de Pénélope.
Télémètre, s. m. (du gr. *tèle*, loin, et *metron*, mesure). Instrument pour mesurer la distance qui sépare d'un point inaccessible.
Télémétrie, s. f. Art de mesurer les distances.
Télémétrique, adj. Qui a rapport à la télémétrie.
Télèphe. Fils d'Hercule, vaincu par Achille, et guéri par la lance qui l'avait blessé.
Téléphone, s. m (du gr. *tèle*, loin, et *phônê*, voix). Instrument à l'aide duquel on peut transmettre des sons et converser à de grandes distances. La vignette ci-contre représente : A, le pupitre transmetteur du téléphone ; B, le récepteur ; C, le bouton avertisseur ; D, la sonnerie ; E, les piles.
Téléphoner, v. a. Adresser par le téléphone. *Téléphoner* une nouvelle.
Téléphonie, s. f. Art de faire entendre la voix, les sons, à de grandes distances.
Téléphonique, adj. Qui a rapport au téléphone ou à la téléphonie.

★ **Télescope**, s. m. (du gr. *tél*e, loin, et *skopéô*, j'examine). Instrument d'optique qui rend distincte l'image des objets éloignés.

★ **Télescopique**, adj. Qui se fait avec le télescope. Observations *télescopiques*. || Qui ne se voit qu'au moyen du télescope. Planètes *télescopiques*.

Tell. Région montueuse de l'Algérie entre la mer Méditerranée et la crête du petit Atlas.

Tell (Guillaume). Héros légendaire de la Suisse, né dans le canton d'Uri, XIIIe siècle.

★ **Tellement**, adv. De telle sorte, à un si haut degré.

★ **Tellière**, adj. et s. m. Papier employé surtout pour les pétitions et que l'on nomme aussi *papier ministre*.

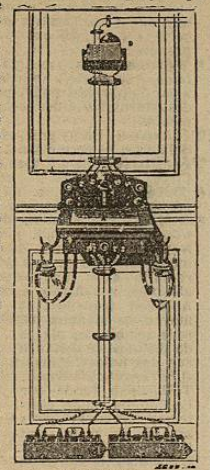

Téléphone.

★ **Tellure**, s. m. (du lat. *tellus*, *uris*, terre). Métal d'un blanc bleuâtre, lamelleux, cassant, très flexible et très volatil, découvert en 1797.

★ **Tellurique**, adj. Qui est produit par le tellure. Acide *tellurique*.

★ **Téméraire**, adj. (du lat. *temerarius*). Qui est hardi avec imprudence. Esprit *téméraire*. || Qui marque de la témérité. Projet *téméraire*. || *Jugement téméraire*. Jugement qu'on porte sur les personnes ou les choses sans preuves suffisantes. || s. Un jeune *téméraire*.

★ **Témérairement**, adv. Avec témérité.

★ **Témérité**, s. f. Hardiesse imprudente et présomptueuse. La *témérité* réussit rarement. || Action téméraire. Il y a des *témérités* heureuses.

Temesvar. V. forte de la Hongrie ; commerce important ; 34,000 hab.

★ **Témoignage**, s. m. Rapport d'un ou de plusieurs témoins. Faux *témoignage*. || Action de témoigner, de faire connaître ce qu'on sait. Rendre un bon *témoignage* de quelqu'un. || *Le témoignage de la conscience*. Le sentiment que chacun a en soi du vrai et du faux, du bien et du mal. || *Le témoignage des sens*. Ce que les sens nous font connaître sur l'existence et les qualités des objets extérieurs. || Fig. Preuve, marque de quelque chose. Donner un *témoignage* d'amitié.

★ **Témoigner**, v. a. Faire connaître ce qu'on sait, ce qu'on éprouve. *Témoigner* de l'estime. || v. n. Porter témoignage. *Témoigner* contre quelqu'un.

★ **Témoin**, s. m. (du lat. *testis*). Celui qui a vu ou entendu quelque fait et qui peut en faire rapport. *Témoin à charge*. | *Témoin auriculaire*. Celui qui rend témoignage de ce qu'il a entendu. || *Témoin oculaire*. Celui qui rend témoignage de ce qu'il a vu. || Celui qui assiste à certains actes pour en augmenter ou en assurer l'authenticité. Servir de *témoin* pour un mariage. || Celui qui accompagne un homme qui se bat en duel. Amener ses *témoins*. || Celui qui voit ou entend quelque chose. Être *témoin* d'une dispute. || Fig. Arbres, *témoins* de nos peines. || Marque, monument. Ce temple est un *témoin* de la grandeur romaine. || *Témoin* est invariable : 1° au commencement d'une phrase : *Témoin* les blessures qu'il a reçues ; 2° dans la locution : *Prendre quelqu'un à témoin*. Invoquer son témoignage.

★ **Tempe**, s. f. (du lat. *tempus*). Dépression de la tête sur les parties latérales, entre le front, l'œil et l'oreille.

Tempé. Vallée de la Thessalie, entre l'Olympe et l'Ossa, sur les bords du Pénée.

★ **Tempérament**, s. m. Complexion, constitution du corps. *Tempérament* robuste. || Caractère, constitution morale. *Tempérament* violent. || Fig. Expédient, adoucissement qu'on propose pour concilier les esprits, accommoder les affaires. Essayer divers *tempéraments*.

★ **Tempérance**, s. f. Vertu morale qui règle, modère les passions et les désirs. || Usage modéré des aliments et surtout des boissons.

★ **Tempérant, ante**, adj. Qui a la vertu de la tempérance.

★ **Température**, s. f. État sensible de l'air qui affecte nos organes. *Température* agréable. || Degré appréciable de chaleur. La *température* du corps humain.

★ **Tempéré, ée**, adj. Qui n'est ni trop froid, ni trop chaud. Air, climat, pays *tempéré*. || Fig. *Monarchie tempérée*. Celle où le monarque ne jouit pas d'une autorité absolue. || Rhét. Qui tient le milieu entre le sublime et le simple. Genre, style *tempéré*.

Tempérément, adv. D'une manière tempérée.

★ **Tempérer**, v. a. (du lat. *temperare*). Modérer, diminuer l'excès d'une chose. Vent qui *tempère* la chaleur. || Fig. Calmer, adoucir. Le temps finit par *tempérer* l'affliction. || Se tempérer, v. pr. Être tempéré. || Conj. V. Accélérer. || Syn. Adoucir, mitiger.

★ **Tempête**, s. f. (du lat. *tempestas*). Violente agitation de l'air, ordinairement accompagnée de pluie, de grêle et de tonnerre, surtout sur mer. Navire assailli par la *tempête*. || Fig. Persécution qui s'élève contre une personne, calamité qui fond sur elle. Laisser passer la *tempête*. || Trouble violent, révolution dans un État. Les *tempêtes* publiques. || Trouble, désordres que les passions excitent dans l'âme. Calmer par la raison les *tempêtes* du cœur. || Syn. Ouragan, orage, bourrasque.

★ **Tempêter**, v. n. Faire beaucoup de bruit en grondant, en querellant.

★ **Tempêtueux, euse**, adj. Qui appartient à la tempête. Vents *tempêtueux*. || Qui est sujet aux tempêtes. Mer *tempêtueuse*.

★ **Temple**, s. m. (du lat. *templum*). Édifice public consacré à la Divinité. Le *temple* de Jupiter. || Absol. Le temple que Salomon bâtit à Jérusalem. Le parvis du *temple*. || Église des protestants. || Lieu où demeuraient les templiers, dans certaines villes. Le *Temple* de Paris. || *Chevalerie du Temple*. L'ordre des templiers.

Temple (Sir William). Homme d'État anglais, né à Londres, 1628-1699.

★ **Templier**, s. m. Chevalier de l'ordre militaire et religieux du Temple fondé par Hugues des Payens en 1118 et détruit, en 1312, par le pape Clément V, sur la demande de Philippe le Bel.

Tempo (*ital.*). (pr. *a-tein-po* ; m. ital.). Mus. Expression marquant qu'il faut revenir au mouvement primitif.

★ **Temporaire**, adj. (du lat. *temporarius*). Qui n'est que pour un temps. Pouvoir *temporaire*. || Ant. Définitif.

★ **Temporairement**, adv. Pour un temps.

★ **Temporal, ale**, adj. Qui a rapport aux tempes. Nerfs *temporaux*.

★ **Temporalité**, s. f. Juridiction du domaine temporel d'un évêché, d'un chapitre, d'une abbaye, etc.

★ **Temporel, elle**, adj. Qui passe avec le temps. Les biens *temporels*. || Séculier. Juridiction *temporelle*. || Absol. *Pouvoir temporel*. Pouvoir temporel des papes. || s. m. Revenu d'un bénéfice. || Puissance temporelle. Le *temporel* des rois. || Ant. Spirituel.

★ **Temporellement**, adv. Pour un temps.

★ **Temporisateur, trice**, adj. et s. Qui temporise.

★ **Temporisation**, s. f. Action de temporiser.

★ **Temporisement**, s. m. Syn. de Temporisation.

★ **Temporiser**, v. n. (du lat. *tempus*, *oris*, temps). Retarder, différer, dans l'attente d'un temps plus favorable.

★ **Temporiseur**, s. m. Celui qui a l'habitude de temporiser.

★ **Temps**, s. m. (pr. *tan*, du lat. *tempus*). Durée des choses. Un *temps* limité. || La durée, par opposition à l'Éternité. A la consommation des *temps*. || Succession des moments considérée relativement aux occupations. Ménager le *temps*. || *Perdre son temps*. Ne rien faire ou faire des choses inutiles. || *Passer son temps à quelque chose*. L'y employer. || *Passer le temps*. Se distraire. || *Tuer le temps*. Faire des riens pour se désennuyer. || *Avoir bon temps*. Être tranquille. || *Se donner du bon temps*. Se divertir. || Terme préfix. Devancer le *temps*. || Durée de certaines choses. Pendant le *temps* du dîner. || *Avoir fait son temps*. Sortir d'un emploi ou n'y être plus propre. || Époque. Au *temps* des patriarches. || *Le bon vieux temps*. Époque où vivaient nos pères. || *Dans la nuit des temps*. Dans l'antiquité la plus reculée. || *Être de son temps*. Vivre et penser selon les idées et les usages de ses contemporains. || *Le temps qui court*. Les circonstances dans lesquelles on se trouve. || *Prendre le temps comme il vient*. Ne s'inquiéter de rien. || Délai. Demander du temps. || *Gagner du temps*. Traîner exprès les choses en longueur. || Loisir. Laissez-moi le *temps* de réfléchir. || Conjoncture, occasion. Chaque chose a son *temps*. || *Prendre bien son temps*. Prendre le moment favorable pour faire quelque chose. || *Prendre son temps*. Ne pas se presser. || Saison propre à une chose. Le *temps* de la moisson. || État de l'atmosphère. *Temps* serein. || Fig. et fam. *Faire la pluie et le beau temps*. Avoir beaucoup d'influence. || *Gros temps*. Temps d'orage. || *Coup de temps*. Coup de vent. || Astron. *Temps vrai*. Le temps mesuré par le mouvement réel et inégal de la terre autour du soleil. || *Temps moyen*. Le temps mesuré par un mouvement uniforme, réglé sur la vitesse moyenne de la terre. || Escr. Chacun des mouvements que l'on fait avant de parvenir à se toucher. || Gramm. Chacune des formes que prend le verbe pour marquer le présent, le passé ou le futur. || Manèg. Chaque mouvement accompli. || Mus. Nom des principales divisions de la mesure. Mesure à quatre *temps*. || Relig. *Quatre-Temps*. V. ce mot. || *A temps*, loc. adv. Assez tôt. Arriver à *temps*. || Pour un temps fixé. Bannissement à *temps*. || *En même temps*, loc. adv. Ensemble. || *De tout temps*, loc. adv. Toujours || *De temps en temps* ; *de temps à autre*, loc. adv. Quelquefois. || *Entre temps*, loc. adv. Dans l'intervalle. || *Tout d'un temps*, loc. adv. Sans hésiter.

★ **Tenable**, adj. Se dit d'un lieu où l'on peut se défendre, résister. Cette place n'est pas *tenable*. || Fig. *La place n'est pas tenable*. Se dit d'un endroit où l'on n'est pas commodément.

★ **Tenace**, adj. (du lat. *tenax*). Visqueux, qui résiste à la séparation. La poix est *tenace*. || Avare. Homme *tenace*. || Attaché opiniâtrément à ses idées. Les ignorants sont *tenaces*. || Fig. *Avoir la mémoire tenace*. Ne rien oublier de ce qu'on a appris.

★ **Ténacité**, s. f. Qualité de ce qui est tenace. La *ténacité* de la glu. || Fig. Attachement opiniâtre à une idée, à un projet. Vous ne pourrez vaincre sa *ténacité*.

★ **Tenaille**, s. f. Instrument de fer composé de deux pièces attachées l'une à l'autre par une goupille, pour tenir ou arracher quelque chose. || On le dit surtout au pluriel. De petites *tenailles*.

Tenaillement, s. m. Action de tenailler.

★ **Tenailler**, v. a. Tourmenter un criminel avec des tenailles ardentes.

★ **Tenaillon**, s. m. Ouvrage de fortification construit vis-à-vis de l'une des faces de la demi-lune.

★ **Tenancier, ère**, s. Celui, celle qui tenait des terres en roture, dépendantes d'un fief.

★ **Tenant, ante**, adj. *Séance tenante*. Dans le cours de la séance. || s. m. Celui qui, dans un tournoi, entreprenait de tenir contre toutes sortes d'assaillants. || *Les tenants et les aboutissants d'une pièce de terre*. Les propriétés qui la bornent de divers côtés || *Tout d'un tenant*, loc. adv. Sans interruption. Avoir vingts arpents de pré tout d'un *tenant*.

★ **Ténare**, s. m. L'enfer des païens

Ténare (Cap). Cap de l'anc. Grèce, au S.-O de la Laconie ; auj. cap. *Matapan*.

Tence. Ch.-l. de cant. de l'arr. d'Yssingeaux (Haute-Loire) ; 4,700 hab.

Tencin (Cardinal de). Homme d'État, né à Grenoble, 1680-1758. || Tencin (Mme de). Femme de lettres, sœur du précédent, née à Grenoble, 1681-1749, fut mère de d'Alembert.

★ **Tendance**, s. f. Action, force par laquelle un corps tend à se mouvoir vers un côté. *Tendance* vers un centre. || Fig. Direction vers un but, vers une fin. *Tendance* à l'avarice. || *Procès de tendance*. Procès fait à une personne pour les conséquences possibles de ce qu'elle a dit ou écrit.

★ **Tendant, ante**, adj. Qui tend. Libelles *tendants* à la sédition.

Tende, s. f. *Tende de tranche*. Morceau de bœuf situé dans la région interne de la cuisse.

Tende (Col de). Col des Alpes Maritimes, haut de 1,795 m.

Tendelet, s. m. Espèce de tente, de dais, que l'on place à l'arrière de certains canots, pour abriter ceux qui s'y trouvent placés.

★ **Tender**, s. m. (pr. *tein-deur* ; m. angl.). Wagon qui porte l'eau et le charbon nécessaires à l'alimentation de la locomotive.

Tendeur, euse, s. Celui, celle qui tend quelque chose. *Tendeur* de tapisseries.

★ **Tendineux, euse**, adj. Qui a rapport aux tendons. Membrane *tendineuse*.

Tendoi, Tendoir, s. m. ou **Tendoire**, s. f. Bâton qui fait partie du métier de tisserand. || Perche sur laquelle on étend l'étoffe pour la faire sécher.

★ **Tendon**, s. m. (du lat. *tendo*, je tends). Cordon fibreux qui attache les muscles aux os ou à d'autres parties. || *Tendon d'Achille*.