**V**, s. m. Vingt-deuxième lettre et dix-septième consonne de l'alphabet. || Comme chiffre romain, V représente 5. || Sur les anciennes monnaies, V est la marque de celles qui ont été frappées à Troyes. || En chimie, V désigne le vanadium. || V.M., V.A., etc., Votre Majesté, Votre Altesse, etc.

★ **Va**, 2e pers. du sing. de l'impér. du v. Aller, s'emploie comme interjection, pour donner plus de force à la phrase. *Va*, ne crains rien. || adv. Soit, j'y consens. Eh bien, *va !*

★ **Va**, s. m. Jeux. Somme en sus de la vade.

**Vabre**. Ch.-l. de cant. de l'arr. de Castres (Tarn) ; 2,650 hab.

★ **Vacance**, s. f. (du lat. *vacare*, n'être pas rempli). Temps pendant lequel une place, une dignité, un emploi n'est pas rempli. La *vacance* d'une chaire. || s. f. pl. Temps pendant lequel les travaux sont suspendus dans les écoles, les tribunaux. Les *vacances* arrivent. || Par extens. Temps qu'on donne à son repos après de longs jours de travail. Je vais prendre quelques jours de *vacances*.

★ **Vacant, ante**, adj. Qui n'est pas occupé. Une maison *vacante*. || Fig. Se dit des fonctions, des dignités qui ne sont pas occupées. Le saint-siège est *vacant*. || *Succession vacante*. Succession qui n'a pas été réclamée.

★ **Vacarme**, s. m. (du flam. *wacharme*). Grand bruit. Faire du *vacarme*. || Syn. Fracas, bacchanal.

★ **Vacation**, s. f. (du lat. *vacatio*). Chacun des espaces de temps que des personnes publiques emploient à quelque affaire. Les *vacations* des experts. || s. f. pl. Cessation des séances des gens de justice. La cour d'appel est en *vacations*.

★ **Vaccin**, s. m. (du lat *vacca*, vache). Virus extrait de certaines pustules qui surviennent quelquefois aux pis des vaches et employé par inoculation pour préserver de la petite vérole. Inoculation du *vaccin*.

**Vaccinable**, adj. Qui peut être vacciné.

**Vaccinal, ale**, adj. Qui a rapport au vaccin.

**Vaccinateur**, s. m. Celui qui vaccine.

★ **Vaccination**, s. f. Opération qui consiste à inoculer le vaccin.

★ **Vaccine**, s. f. Maladie qu'on inocule, au moyen du vaccin, pour préserver de la petite vérole. || Inoculation du vaccin. Pratiquer la *vaccine*. || Hist. La découverte de la vaccine est due au médecin anglais Jenner, qui la publia en 1796 après vingt ans d'expériences, après de longues luttes contre les préjugés, elle a fini par se généraliser dans tous les pays civilisés.

★ **Vacciner**, v. a. Inoculer le vaccin. *Vacciner* un enfant.

★ **Vache**, s. f. (du lat. *vacca*). Femelle du taureau. Lait de *vache*. || Fig. et fam. *Vache à lait*. Personne ou chose dont on tire un profit continuel. || Chair de cet animal. ||

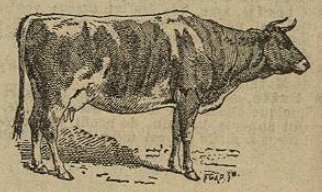

Vache.

Fig. *Manger de la vache enragée*. Éprouver de grandes privations, une grande misère. || Peau de vache ou de bœuf corroyée. La *vache* a haussé de prix. || Pop. et fig. *Parler français comme une vache espagnole*. Parler très mal le français.

★ **Vacher, ère**, s. Celui, celle qui mène paître les vaches.

★ **Vacherie**, s. f. Étable à vaches. || Lieu où l'on tire le lait des vaches, où l'on prépare les fromages et le beurre.



★ **Vacillant, ante**, adj (pr. *va-cil-lan*). Qui vacille. Une lueur *vacillante*. || Fig. Irrésolu, incertain. Esprit *vacillant*.

★ **Vacillation**, s. f. Mouvement de ce qui vacille. *Vacillation* d'une lumière. || Fig. Irrésolution, incertitude. *Vacillation* dans les idées.

★ **Vaciller**, v. n. (du lat. *vacillare*). Ne pas se tenir dans une position ferme, chanceler. *Vaciller* dans sa démarche. || Fig. Être incertain, irrésolu. *Vaciller* dans ses opinions.

★ **Vacuité**, s. f. (du lat. *vacuitas*). État d'une chose vide.

★ **Vade**, s. f. (du lat. *vade*, va). Somme qu'un joueur met au jeu. La *vade* est de vingt francs.

**Vadé**. Poète burlesque, né à Ham, 1720-1757.

★ **Vademanque**, s. f. Banq. Diminution des fonds d'une caisse.

★ **Vade-mecum**, s. m. (pr. *va-dé-mé-komm*; m. lat. qui signif. *va avec moi*). Petit ouvrage portatif destiné à rappeler en peu de mots les notions principales d'une science, d'un art, etc. || Pl. des *vade-mecum*.

**Vaduz**. Cap. de la principauté de Lichtenstein ; 1,000 hab.

★ **Va-et-vient**, s. m. Mouvement de personnes qui vont et qui viennent continuellement. Il y a dans cette maison un *va-et-vient* qui ne me plaît pas. || *Mouvement de va-et-vient*. Mouvement alternatif d'une machine. || Pl. des *va-et-vient*.

★ **Vagabond, onde**, adj. (du lat. *vagabundus*). Qui erre çà et là. Des troupeaux *vagabonds*. || Fig. Déréglé, désordonné. Une vie *vagabonde*. || s. m. Homme sans profession et sans domicile. Arrêter les *vagabonds*.

★ **Vagabondage**, s. m. État de vagabond. Le *vagabondage* est un délit.

★ **Vagabonder**, v. n. Faire le vagabond.

**Vagir**, v. n. (du lat. *vagire*). Faire entendre des vagissements. Enfant qui *vagit*.

★ **Vagissant, ante**, adj. Qui vagit. L'enfance *vagissante*.

★ **Vagissement**, s. m. Cri des enfants nouveau-nés. Pousser des *vagissements*.

**Vagon**, s. m. V Wagon.

★ **Vague**, adj. (du lat. *vagus*). Qui n'a pas de bornes déterminées. Espace *vague*. || Fig. Qui manque de fixité, de solidité. Pensée *vague* ; esprit *vague*. || Qui manque de netteté, de précision. Des formes *vagues*. || Qui échappe à une analyse précise, dont on ne se rend pas bien compte. Désirs *vagues*. || *Terrain vague*. Terre inculte et qui n'est d'aucun rapport. || s. m. Ce qui est vague, indécis. Il y a du *vague* dans ses pensées. || Espace vide ou qu'on se représente vide. Le *vague* des airs. || Fig. *Se perdre dans le vague*. Tenir des discours vagues et diffus. || Ant. Déterminé, net, précis, distinct, défini, certain.

★ **Vague**, s. f. (de l'anc. allem. *wâg*). Lame d'eau d'un lac, d'une rivière, de la mer, qui s'élève au-dessus du niveau. Les vents soulevaient les *vagues*.

★ **Vaguement**, adv. D'une manière vague. Répondre *vaguement*.

★ **Vaguemestre**, s. m. (de l'allem. *Wagenmeister*, maître de chariot). Officier de l'état-major d'une armée chargé de la conduite des équipages. || Sous-officier qui, dans chaque régiment, est chargé de distribuer les lettres et de retirer les articles d'argent.

★ **Vaguer**, v. n. (du lat. *vagari*). Errer çà et là. Il *vague* du matin au soir. || Fig. Laisser *vaguer* ses pensées.

**Vaïgatz** ou **Vaïgatsch**. Île russe de l'océan Glacial arctique, séparée du continent par le détroit du même nom.

★ **Vaillamment**, adv. Avec vaillance. Combattre *vaillamment*.

★ **Vaillance**, s. f. Grand courage, intrépidité, bravoure. Sa *vaillance* décida la victoire.

★ **Vaillant, ante**, adj. (du lat. *valere*, être fort). Qui a de la vaillance. Un *vaillant* capitaine. || Syn. Valeureux, brave.

★ **Vaillant**, s. m. (du lat. *valere*, valoir). Le bien qu'on possède. Il a mangé tout son *vaillant*. || adv. *N'avoir pas un sou vaillant*. Ne rien avoir, ne rien posséder.

**Vaillant** (Jean Foy-). Numismate, né à Beauvais, 1632-1706. || Vaillant (Sébastien). Botaniste, né à Vigny, près de Magny (Seine-et-Oise), 1669-1722. || Vaillant (Philibert). Maréchal de France, né à Dijon, 1790-1872.

★ **Vaillantise**, s. f. Vaillance. || Action faite avec vaillance. Raconter ses *vaillantises*.

**Vailly**. Ch.-l. de cant. de l'arr. de Soissons (Aisne) ; 1,650 hab. || Vailly-sur-Sauldre. Ch.-l. de cant. de l'arr. de Sancerre (Cher) ; 1,200 hab.

★ **Vain, aine**, adj. (du lat. *vanus*). Qui est sans effet, inutile. S'épuiser en *vains* efforts. || Illusoire, captieux. Un *vain* prétexte. || Qui est sans fondement solide. *Vain* espoir. || Futile, frivole. De *vains* propos. || Superbe, orgueilleux. Une âme *vaine*. || Qui s'occupe de choses frivoles. Un homme *vain* et futile. || *Vaine pâture*. Terre où la pâture est libre. || *En vain*, loc. adv. Inutilement et sans fruit. Travailler en *vain*.

★ **Vaincre**, v. a. (du lat. *vincere*). Remporter un avantage à la guerre. *Vaincre* les ennemis. || L'emporter sur. *Vaincre* ses rivaux. || Fig. Surmonter. *Vaincre* les difficultés. || Dominer. *Vaincre* sa colère. || Fléchir. *Vaincre* le cœur le plus dur. || Surpasser. *Vaincre* quelqu'un en désintéressement. || Se vaincre, v. pr. Surmonter, dompter ses passions. || *Se laisser vaincre*. Se laisser persuader. || Conj. Je vainc, tu vaincs, il vainc, nous vainquons. Je vainquais. Je vainquis. Je vaincrai. Je vaincrais. Vainc, vainquons. Que je vainque. Que je vainquisse. Vainquant. Vaincu.

**Vaincu, ue**, part. pass. du v. Vaincre. Fléchi, persuadé. *Vaincu* par les prières. || s. m. Celui qui est battu. Le vainqueur et le *vaincu*.

★ **Vainement**, adv. Inutilement et sans succès.

★ **Vainqueur**, s. m. Celui qui a vaincu. Le *vainqueur* des Cimbres. || adj. Prendre des airs *vainqueurs*.

★ **Vair**, s. m. (du lat. *varius*, varié). Fourrure blanche et grise. || Blas. Fourrure composée de petites pièces égales d'argent et d'azur dont les pointes et les bases sont opposées.

★ **Vairon**, adj. (du lat. *varius*, varié). Qui est de couleur changeante, variable. Yeux *vairons*.

★ **Vairon**, s. m. Petit poisson de rivière.

**Vaison**. Ch.-l. de cant. de l'arr. d'Orange (Vaucluse) ; 3,000 hab.

★ **Vaisseau**, s. m. (du lat. *vas*, *vasis*). Ustensile destiné à contenir surtout des liquides. *Vaisseau* d'argile. || Grand bâtiment pour aller sur mer. *Vaisseau* de guerre. || Fig. *Le vaisseau de l'État*. L'État, au point de vue de la manière dont il est ou doit être gouverné. || Grand édifice voûté, considéré à l'intérieur. Le *vaisseau* d'une église. || Nom donné aux canaux dans lesquels circulent les divers fluides de l'économie animale ou végétale. *Vaisseaux* sanguins, *vaisseaux* artériels, *vaisseaux* capillaires. La vignette ci-dessous représente la distribution des vaisseaux artériels : A, artère aorte ; BB, carotides ;

CC, sous-clavières; D, radiale; E, cubitale; F, aorte thoracique; G, aorte abdominale; H, tronc cœliaque; I, artères mésentériques; JJ, artères rénales; KK, artères iliaques; L, iliaque interne; M, artère fémorale; NN, artères tibiales.

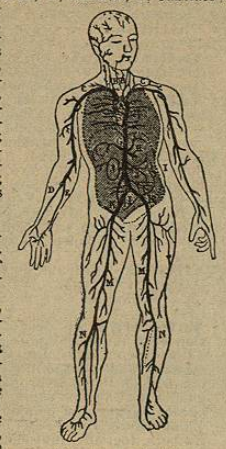

Vaisseaux artériels.

**Vaisselier** ou **Vaisselier**, s. m. Meuble pour serrer la vaisselle.

★ **Vaisselle**, s. f. Nom collectif des vaisseaux servant à l'usage ordinaire de la table. *Vaisselle* d'argent. || *Vaisselle plate* (de l'esp. *plata*, argent). Partie d'un service de table qui est en argent.

**Vaissellerie**, s. f. Nom collectif des seaux, sébiles, écuelles, etc. || Industrie qui a pour objet la fabrication de ces ustensiles.

**Vaissète** (Dom). Savant bénédictin, né à Gaillac (Albigeois), 1685-1756.

★ **Val** ou **Vau**, s. m. (du lat. *vallis*). Vallée. Le *val* d'Arran. || *Courir par monts et par vaux*. Courir de tous côtés.

★ **Valable**, adj. (rad. *valoir*). Recevable. Une excuse *valable*. || Qui est dans les formes requises. Quittance *valable*.

★ **Valablement**, adv. D'une manière valable.

**Valachie** ou **Valaquie**. L'une des deux principautés de la Roumanie; cap. Bukharest.

**Valais**. L'un des 22 cantons de la Suisse; cap. Sion; 5,248 kil. carr., et 100,000 hab.

**Valaque**, adj. et s. Qui est de la Valachie.

**Valazé**. Homme politique, du parti girondin, né à Alençon, 1751-1793.

**Valbonnais**. Ch.-l. de cant. de l'arr. de Grenoble (Isère); 1,250 hab.

**Valdaï** (Plateau de). Éminence peu élevée de la Russie, faisant partie de la ligne de partage des eaux de l'Europe.

**Valdemar**. V. Waldemar.

**Valderiès**. Ch.-l. de cant. de l'arr. d'Albi (Tarn); 1,000 hab.

**Valdieu** (Col de). Col de la trouée de Belfort, entre le Jura et les Vosges.

**Valdivia** (Pedro de). Capitaine espagnol, compagnon de Pizarre, 1510-1559.

**Valdo** (Pierre) ou *Pierre de Vaux*. Hérésiarque du XIIe siècle, né à Vaux, près de Lyon.

**Valée** (Comte). Maréchal de France, né à Brienne-le-Château (Aisne), 1773-1846.

**Valençay**. Ch.-l. de cant. de l'arr. de Châteauroux (Indre); beau château; 3,600 hab.

**Valence**, s. f. Orange importée de Valence d'Espagne.

**Valence**. V. d'Espagne, ch.-l. de la prov. et anc. cap. du royaume du même nom, port sur la Méditerranée; industrie de la soie; grand commerce; 140,000 hab. — Valence. Ch.-l. du dép. de la Drôme; évêché; bonneterie, gants, soie: 25,000 hab. || Ch.-l. de cant. de l'arr. de Condom (Gers); 1,600 hab. || Ch.-l. de cant. de l'arr. d'Albi (Tarn); 1,800 hab. || Ch.-l. de cant. de l'arr. de Moissac (Tarn-et-Garonne); 3,500 hab.

★ **Valenciennes**, s. f. Sorte de dentelle très fine qui se faisait autrefois à Valenciennes. Une garniture de *valenciennes*.

**Valenciennes**. Ch.-l. d'arr. du dép. du Nord; place forte, dentelles; forges; sucre de betteraves; 28,000 hab.

**Valenciennes** (Achille). Naturaliste, né à Paris, 1794-1865.

**Valens**. L'un des trente tyrans, tué en 261. || Valens (Flavius). Empereur romain, né à Cibalis (Pannonie), associé à l'empire par Valentinien Ier, son frère, gouverna l'Orient, 364-378.

**Valensole**. Ch.-l. de cant. de l'arr. de Digne (Basses-Alpes); 2,900 hab.

**Valentin**. Pape, 827. || Hérésiarque du IIe siècle. || Valentin (Basile). Alchimiste du XVe siècle, auquel on attribue la découverte de l'antimoine.

**Valentine de Milan**. Fille de Jean-Galéas Visconti, femme de Louis d'Orléans, frère de Charles VI, née à Milan, 1370-1408.

**Valentinien Ier**. Empereur romain, né à Cibalis (Pannonie), succéda à Jovien, 364-375. || Valentinien II. Fils du précédent, empereur, 375-392. || Valentinien III. Empereur d'Occident, 424-455.

**Valentinois**. Anc. pays de France, dans le Dauphiné, cap. Valence; auj. partie du dép. de la Drôme.

**ValèreMaxime**. Historien latin du Ier siècle ap. J.-C.

★ **Valériane**, s. f. (du lat. *valere*, avoir de la force). Plante dont une espèce fournit une racine usitée en médecine comme tonique et antispasmodique.

Valériane.

**Valérien** (Mont). Colline et fort voisins de Paris.

**Valérius Corvus**. Consul et dictateur romain, vainqueur des Samnites, 341 av. J. C. || Valerius Flaccus. Poète latin, de la fin du Ier siècle ap. J.-C. || Valerius Publicola. Consul, collègue de Brutus, 509 av. J.-C.

**Valery-en-Caux** (**Saint-**). Ch.-l. de cant., arr. d'Yvetot (Seine-Inférieure); 4,100 h. || Valery-sur-Somme (Saint-). Ch.-l. de cant. de l'arr. d'Abbeville (Somme); 3,500 h.

★ **Valet**, s. m. Serviteur. *Valet* fidèle. || *Valet de chambre*. Celui qui est particulièrement attaché au service de la toilette et de la garde-robe de son maître. || *Valet de pied*. Celui qui accompagne le maître dehors. || *Maître valet*. Celui qui a autorité sur les autres valets dans une ferme. || Fig. et fam. Homme qui a des habitudes serviles, qui flatte bassement par intérêt. Se conduire en *valet*. || Figure du jeu de cartes. *Valet* de carreau. || Chass. *Valet de chiens*. Celui qui est chargé de soigner les chiens d'une meute. || Menuis. Instrument de fer coudé pour fixer une pièce sur l'établi.

★ **Valetage**, s. m. Service de valet.

★ **Valetaille**, s. f. Ensemble des valets; troupe de valets. Ne se dit que par mépris.

★ **Valet-à-patin**, s. m. Chir. Pince qui sert



à saisir les vaisseaux ouverts dont on doit faire la ligature.

★ **Valeter**, v. n. Avoir une assiduité basse et servile auprès de quelqu'un par intérêt. || Faire beaucoup de courses et de démarches pénibles. || Conj. V. Cacheter.

**Valette** (La) ou **Cité-Valette**. Cap. de l'île de Malte, port et place forte; 60,000 hab.

**Valette**. Jurisconsulte, né à Salins (Jura); 1805-1878.

★ **Valétudinaire**, adj. et s. (du lat. *valetudinarius*). Qui est entre la maladie et la santé.

★ **Valeur**, s. f. (du lat. *valor*). Ce que vaut une chose. Objets de peu de *valeur*. || *Mettre en valeur*. Donner à une chose des soins qui en augmentent la valeur. Mettre une terre en *valeur*. || Juste signification des termes, selon l'usage reçu. Il faut s'entendre sur la *valeur* des mots. || Estimation approximative d'une chose. Boire la *valeur* d'un verre de vin. || Nom donné à toutes sortes de biens disponibles. Mettre des *valeurs* en circulation. || *Valeur nominale*. Valeur arbitraire donnée aux pièces de monnaie par la loi. || Mus. Durée que doit avoir chaque note et qu'indique la figure de cette note.

★ **Valeur**, s. f. Bravoure, vaillance. *Valeur* brillante.

★ **Valeureusement**, adv. Avec valeur. Combattre *valeureusement*.

★ **Valoureux, euse**, adj. Brave, vaillant, qui a beaucoup de valeur. Un *valeureux* soldat.

**Valgorge**. Ch.-l. de cant. de l'arr. de Largentière (Ardèche); 1,250 hab.

★ **Validation**, s. f. Action de valider. *Validation* de pouvoirs.

★ **Valide**, adj. (du lat. *validus*, fort). Valable. Un contrat *valide*. || Sain, vigoureux. Enrôler tous les citoyens *valides*.

★ **Validé**, s. f. Titre que les Turcs donnent à la mère du sultan régnant.

★ **Validement**, adv. Valablement.

★ **Valider**, v. a. Rendre valide. *Valider* un acte.

★ **Validité**, s. f. Caractère de ce qui est valide. La *validité* d'un contrat.

★ **Valise**, s. f. (du lat. *vidulus*). Long sac de cuir, propre à être porté sur la croupe d'un cheval. || Petite malle très légère en cuir ou en toile.

★ **Valisnère** ou **Valisnérie**, s. f. (de *Vallisnieri*, n. pr.). Genre de plantes herbacées aquatiques.

★ **Valkyrie**, s. f. Nom donné aux nymphes qui habitaient le Walhalla et aux déesses guerrières des Scandinaves.

**Valladolid**. Ch.-l. de la prov. du même nom (Espagne); université; 50,000 hab.

★ **Vallaire**, adj. (du lat. *vallum*, retranchement). *Couronne vallaire*. Couronne murale donnée chez les Romains à celui qui était monté le premier à l'assaut.

**Valle-d'Alesani**. Ch.-l. de cant. de l'arr. de Corte (Corse); 700 hab.

★ **Vallée**, s. f. (du lat. *vallis*). Espace entre deux ou plusieurs montagnes. *Vallée* profonde. || Espace arrosé par le cours d'un fleuve et de ses affluents. La *vallée* du Rhône. || Fig. *Vallée de larmes, de misère*. La vie sur la terre, par opposition à la vie future. || *Vallée de Josaphat*. Lieu où les morts ressusciteront, selon l'Écriture.

**Valleraugue**. Ch.-l. de cant. de l'arr. du Vigan (Gard); 2,900 hab.

**Vallès** (Jules). Littérateur, né au Puy, 1833-1885.

**Vallet**. Ch.-l. de cant. de l'arr. de Nantes (Loire-Inférieure); 4,950 hab.

**Vallier** (**Saint-**). Ch.-l. de cant. de l'arr. de Grasse (Alpes-Maritimes); 500 hab. || Ch.-l. de cant de l'arrond. de Valence (Drôme); 3,900 hab., filatures de soie.

**Vallière** (Jean de). Général d'artillerie, né à Paris, 1667-1759. || Vallière (Joseph de). Général d'artillerie, fils du précédent, né à Paris, 1717-1776.

★ **Vallon**, s. m. Petite vallée. Le creux d'un *vallon*. || Poét. *Le sacré vallon*. La vallée habitée par les Muses, entre le Parnasse et l'Hélicon.

**Vallon**. Ch.-l. de cant. de l'arr. de Largentière (Ardèche); 2,450 hab.

**Vallonnement**, s. m. Action de vallonner. || État de ce qui est vallonné.

**Vallonner**, v. a. Creuser en forme de vallon. Les eaux ont *vallonné* ce pays.

**Valmiki**. Poète indien du XVe ou du Ve siècle av. J.-C., auteur du Ramayana.

**Valmont**. Ch.-l. de cant. de l'arr. d'Yvetot (Seine-Inférieure); 900 hab.

**Valmont de Bomare**. Naturaliste, né à Rouen, 1731-1807.

**Valmore** (Mme Desbordes-). Femme poète, née à Douai, 1787-1859.

**Valmy**. Comm. du cant. et de l'arr. de Sainte-Menehould (Marne); 400 hab.; victoire des Français sur les Prussiens, 20 septembre 1792.

**Valognes**. Ch.-l. d'arr. du dép. de la Manche; 5,750 hab.

★ **Valoir**, v. n. (du lat. *valere*). Être d'un certain prix. Étoffe qui *vaut* dix francs le mètre. || Être d'un prix égal à. Ce que nous perdons ne *vaut* pas ce que nous recevons. || Fam. *Valoir son pesant d'or*. Être excellent dans son genre. || *Ne rien valoir*. N'avoir aucun mérite, aucune bonne qualité. || Être mauvais, nuisible. Ce temps humide ne vous *vaut* rien. || *Ne faire rien qui vaille*. Faire de la mauvaise besogne. || *Valoir mieux*. Être meilleur, préférable. || Impers. Il *vaut* mieux se taire que de parler mal à propos. || Rapporter. Cette terre *vaut* beaucoup. || *Faire valoir*. Tirer profit d'une chose. Faire *valoir* une terre. || Vanter. Il fait trop *valoir* ses services. || Exposer. Faire *valoir* ses raisons. || *Se faire valoir*. S'attribuer des qualités. Se faire *valoir* aux dépens des autres. || Comm. *A valoir*. A compte. || *Vaille que vaille*, loc. adv. A tout hasard. || v. a. Procurer. Cette action lui a *valu* la croix. || *Un rien qui vaille*, s. m. Un mauvais sujet. || Conj. Je vaux, tu vaux, il vaut, nous valons. Je valais. Je vaudrai. Je vaudrais. Vaux, valons, valez. Que je vaille, que nous valions, que vous valiez, qu'ils vaillent. Que je valusse. Valant. Valu.

**Valois**. Petit pays de l'Ile-de-France; ch.-l. Crespy; auj. partie des dép. de l'Oise et de l'Aisne.

**Valois** (Branche des). Maison royale rattachée aux Capétiens par Charles de Valois, fils de Philippe III, qui a régné sur la France depuis Philippe VI, fils de Charles de Valois, 1328, jusqu'à Henri III, mort en 1589.

★ **Valorem** (**Ad**), loc. adv. V. Ad valorem.

**Valparaiso**. V. et port du Chili, sur le Grand Océan, dans la prov. du même nom; 100,000 hab.

**Vaïréas**. Ch.-l. de cant. de l'arr. d'Orange (Vaucluse); 5,000 hab.

**Valromey**. Anc. pays de France, dans le Bugey; auj., partie du dép. de l'Ain.

**Vals**. Comm. du cant. d'Aubenas, arr. de Privas (Ardèche); eaux minérales; 4,000 hab.

**Valsalva**. Anatomiste italien, né à Imola, 1666-1723.

★ **Valse**, s. f. (de l'allem. *Walzer*). Danse

qu'un cavalier et une dame exécutent en tournant sur eux-mêmes.

★ **Valser**, v. n. Danser la valse.

★ **Valseur, euse**, s. Celui, celle qui valse. Un *valseur* infatigable.

**Valteline**. Vallée de l'Italie entre le lac de Côme et l'Adda ; ch.-l. Sondrio.

★ **Value**, s. f. Valeur, prix. || V. MOINS-VALUE et PLUS-VALUE.

**Valvaire**, adj. Qui a rapport aux valves.

**Valve**, s. f. (du lat. *valva*, battant de porte). Chacune des pièces d'une coquille.

**Valvulaire**, adj Qui a des valvules.

★ **Valvule**, s. f. (du lat. *valvula*). Nom de replis membraneux que l'on trouve au cœur, dans les intestins et dans les veines, et qui empêchent les liquides de refluer.

★ **Vampire**, s. m. (du slave *oupir*). Mort

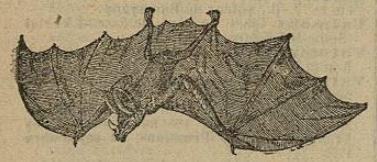

Vampire.

qui, selon certaines susperstitions, sort la nuit du tombeau, pour venir sucer le sang des vivants. || Fig. Homme qui s'enrichit aux dépens des autres. || Mamm. Genre de chéroptères de l'Amérique du Sud, qui sucent le sang des bestiaux endormis.

★ **Van**, s. m. (du lat. *vannus*). Ustensile d'osier, en forme de coquille, servant à séparer des grains les corps étrangers.

**Van**. V. de la Turquie d'Asie, sur les bords du lac du même nom, en Arménie; 30,000 hab.

**Vanadium**, s. m. (pr. *va-na-di-omm*). Métal blanc, peu ductile.

**Vancouver**. Navigateur anglais, 1754-1798.

★ **Vandale**, s. m. Membre d'un peuple germain des bords de la Baltique. Les Vandales prirent part à la grande invasion de 406, passèrent en Espagne, 411, en Afrique, 439, et y fondèrent un royaume détruit par Bélisaire, 534. || Fig. Destructeur de monuments, ennemi des arts et de la civilisation. || adj. Mœurs *vandales*.

★ **Vandalisme**, s. m. Haine de la civilisation et des arts, qui pousse à détruire les monuments. Acte de *vandalisme*.

**Vandamme**. Général français, né à Casset (Flandre), 1770-1830.

**Van-Diémen**. V. TASMANIE.

★ **Vandoise**, s. f. Poisson d'eau douce qu'on nomme aussi *dard*.

**Vandrille (Saint-)**. Abbaye de bénédictins de la congrégation de Saint-Maur, qui était située près de Caudebec.

**Vandrille** (Saint). Comte du palais sous Dagobert Ier, fonda l'abbaye de son nom et mourut en 667.

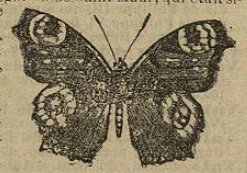

Vanesse

**Van-Dyck** (Antoine). Célèbre peintre flamand, né à Anvers, 1599-1641.

**Vanesse** s. f. Genre de lépidoptères diurnes, comprenant un grand nombre d'espèces répandues dans toutes les contrées du globe.

**Vanière** (Le Père). Jésuite et poète latin moderne, né à Causses, près de Béziers, 1664-1739.

**Vanikoro**. Ile de la Polynésie, célèbre par le naufrage de La Pérouse, 1788.

★ **Vanille**, s. f. (de l'esp. *vamilla*). Plante de la famille des orchidées, qui croît en Amérique et dans l'Asie tropicale. || Fruit de cette plante, remarquable par son odeur balsamique et sa saveur chaude et piquante.

Vanille.

★ **Vanillier**, s. m. Nom de la plante appelée aussi *vanille*.

**Vanini**. Philosophe italien, né à Taurisano (Terre d'Otrante), 1584 ; brûlé à Toulouse, 1619.

★ **Vanité**, s. f. (du lat. *vanitas*). Caractère de ce qui est vain, inutile, peu solide. Mépriser les *vanités* du monde. || Amour-propre qui a pour objet des choses frivoles. Tirer *vanité* de sa richesse. || *Sans vanité*, loc. adv. Sans se vanter.

★ **Vaniteux, euse**. adj. et s. Qui a de la vanité. C'est un *vaniteux* insupportable.

**Vanloo** (Jean-Baptiste). Peintre français, né à Aix, 1684-1745. || VANLOO (Carle). Peintre, frère du précédent, né à Nice, 1705-1765.

★ **Vannage**, s. m. Action de vanner les grains. || Matière qui provient du vannage des grains.

★ **Vannage**, s. m. Système de vannes.

★ **Vanne**, s. f. (du lat. *vannus*, van). Porte qui se meut verticalement entre deux coulisses, et qui s'ouvre ou se ferme à volonté pour retenir ou lâcher les eaux d'un étang, d'une écluse, d'un canal, etc.

★ **Vanneau**, s. m. (rad. *van*, à cause du bruit de ses ailes). Oiseau de l'ordre des échassiers, dont la chair est estimée.

★ **Vanner**, v. a. Nettoyer les grains par le moyen du van. *Vanner* du blé.

★ **Vannerie**, s. f. Métier, marchandise du vannier.

**Vannes**. Ch.-l. de dép. du Morbihan ; évêché ; 20,000 hab.

★ **Vannette**, s. f. Panier rond et plat, pour vanner l'avoine avant de la donner aux chevaux.

★ **Vanneur, euse**, s. Celui, celle qui vanne.

★ **Vannier**, s. m. Ouvrier qui travaille en osier et qui fait des vans, des corbeilles, des hottes, etc.

**Vannucci** (Pietro), dit *le Pérugin*. Peintre italien, né à Città della Pieve, près de Pérouse, 1446-1524.

**Vans** (Les). Ch.-l. de cant. de l'arr. de Largentière (Ardèche) ; 2,100 hab.

★ **Vantail**, s. m. Battant d'une porte, d'une fenêtre qui s'ouvre en deux parties dans sa largeur. || PL. des *vantaux*.

★ **Vantard, arde**, adj. et s. Qui a l'habitude de se vanter.

★ **Vantardise**, s. f Caractère, propos du vantard. Débiter des *vantardises*.

★ **Vanter**, v. a. (du lat. *vanitare*) Louer, priser extrêmement. *Vanter* le mérite d'une personne. || SE VANTER. v. pr. Se priser extrêmement. Il se *vante* trop || Se glorifier



Se *vanter* de ses défauts. || Se faire fort. Se *vanter* de l'emporter sur ses rivaux.

★ **Vanterie**, s. f. Vaine louange qu'on se donne à soi-même.

★ **Va-nu-pieds**, s. m. Vagabond, homme très misérable. || Pl. des *va-nu-pieds*.

**Vaour**. Ch.-l. de cant. de l'arr. de Gaillac (Tarn), 600 hab.

★ **Vapeur**, s. f. (du lat. *vapor*). Fluide aériforme non permanent. *Vapeur* d'eau ; *vapeur* humide. || Espèce de fumée qui s'élève des choses humides par l'effet de la chaleur. *Vapeur* méphitique. || *Les vapeurs du vin*. Effet que le vin, bu en trop grande quantité, produit sur le cerveau. || Nom donné à plusieurs genres d'affections morbifiques. Femme qui a des *vapeurs*. || *Machine à vapeur*. Machine dont les effets sont dus à l'élasticité de la vapeur d'eau. || *Bateau à vapeur*. Bateau qui marche au moyen d'appareils mus par une machine à vapeur. On dit aussi s. m. Un *vapeur*.

★ **Vaporeux, euse**, adj. Se dit de l'état du ciel, lorsque les vapeurs y sont répandues de manière à éclairer doucement les objets. Lumière *vaporeuse*. || Fig. Indécis, léger. Des formes *vaporeuses*. || Qui est sujet aux vapeurs. || s. Personne sujette aux vapeurs.

**Vaporisateur**, s. m. Vase dans lequel s'opère la vaporisation.

★ **Vaporisation**, s. f. Passage d'un corps de l'état liquide à l'état de vapeur par l'action du calorique.

★ **Vaporiser**, v. a. Faire passer une substance de l'état liquide à l'état de vapeur. || SE VAPORISER, v. pr. Passer de l'état liquide à l'état de vapeur.

★ **Vaquer**, v. n. (du lat. *vacare*). Être vacant, n'être point occupé. Cet emploi *vaquera* bientôt. || Suspendre ses fonctions. Les tribunaux *vaquent* durant ce mois. || S'occuper de. *Vaquer* à ses affaires.

**Var**. Fl. de France, qui se jette dans la Méditerranée ; 114 kil.

**Var**. Dép. formé de la Provence ; 3 arrond. 28 cant., et 145 comm. ; ch.-l. Draguignan, s.-préf. Brignoles et Toulon, dépend de la cour d'appel et de l'académie d'Aix et fait partie du 15e corps d'armée, 5,895 kil. carr., et 284,000 hab.

**Varades**. Ch.-l. de cant. de l'arr. d'Ancenis (Loire-Inférieure) ; 3,450 hab.

★ **Varaigne**, s. f. Ouverture par laquelle l'eau de la mer entre dans le premier réser

Varan.

voir d'un marais salant.

**Varan**, s. m. (de l'arr. *ouaran*). Reptile de l'ordre des sauriens qui vit en Asie, en Afrique et dans l'Océanie.

**Varander**, v. a Faire égoutter les harengs en les tirant de la saumure.

**Varangue**, s. f. (du suéd. *vrånger*) Côte du squelette d'un navire, qui pose par son milieu sur la contre-quille

★ **Vare**, s. f. Mesure espagnole de longueur, qui varie de 0 m. 835 à 1 m. 097.

★ **Varech** ou **Varec**, s. m. (pr. *va-rek*, de l'anglo-sax, *vrac*). Nom donné aux plantes marines que la mer jette sur ses rivages, et dont on se sert pour engraisser les terres et pour fabriquer de la soude. Par extens. Nom donné à tous les débris que la mer rejette sur les côtes.

**Varègues** ou **Varangiens**, s. m. Pr. Peuple normand sorti de la Norvège, qui s'établit à Novogorod avec Rurik, 862.

★ **Varenne**, s. f. Plaine sablonneuse et inculte, fréquentée par le gibier.

**Varennes-en Argonne**. Ch.-l. de cant. de l'arr. de Verdun (Meuse) ; 1,400 hab. || VARENNES-SUR-ALLIER. Ch.-l. de cant. de l'arr. de Lapalisse (Allier) ; 2,750 hab. || VARENNES-SUR-ARMANCE. Ch.-l. de cant. de l'arr. de Langres (Haute-Marne) ; 1,100 hab.

**Varent (Saint-)**. Ch.-l. de cant. de l'arr. de Bressuire (Deux-Sèvres) ; 1,900 hab.

★ **Vareuse**, s. f. Courte chemise en toile à voile. || Sorte de blouse de drap grossier.

★ **Variabilité**, s. f. Disposition habituelle à varier. La *variabilité* des goûts. || Propriété qu'ont les mots de changer de désinence, dans certaines langues.

★ **Variable**, adj Sujet à varier. Temps *variable*. || Se dit des mots dont la désinence varie. || s. m. Degré du baromètre qui indique un temps incertain. || SYN. Changeant. || ANT. Stable, fixe, constant.

**Variablement**, adv. D'une manière variable.

★ **Variant, ante**, adj. Qui change souvent. Humeur *variante*.

★ **Variante**, s. f. Nom donné au diverses leçons d'un même texte. Les *variantes* de la Bible.

★ **Variation**, s. f. Changement. La *variation* des vents. || s. f. pl. Mus. Petites pièces dans lesquelles un thème primitif reparaît plusieurs fois avec des changements qui, sans en altérer le fond, donnent à la forme une apparence nouvelle. Exécuter des *variations*.

★ **Varice**, s. f. (du lat. *varix*). Tumeur molle formée par le relâchement des parois d'une portion d'une veine.

★ **Varicelle**, s. f. Maladie éruptive appelée aussi *petite verole volante*.

★ **Varié, ée**, adj. Qui présente de la variété. Style *varié*. || Mus. *Air varié*. Air qui contient des variations. || ANT. Simple, uni.

★ **Varier**, v. a. (du lat. *variare*). Diversifier. *Varier* ses plaisirs. || v. n. Changer. Son caractère *varie* à chaque instant. || Se dit de plusieurs personnes qui sont d'avis différents sur un même point. Témoins qui *varient* dans leurs dépositions. || SE VARIER, v. pr. Prendre diverses formes. La nature se *varie* dans l'homme. || Conj. V. ALLIER.

★ **Variété**, s. f. Diversité. La *variété* des opinions. || Hist. nat. Division d'une espèce renfermant plusieurs individus réunis sous un caractère commun. Les tulipes ont beaucoup de *variétés*. || s. f. pl. Titre de certains recueils qui contiennent des morceaux sur différents sujets. *Variétés* littéraires. || SYN. Différence.

★ **Varietur (Ne)** (pr. *né-va-ri-é-tur* ; m. lat. signif. *afin qu'il n'y soit rien changé*). Se dit au palais, des précautions qu'on prend pour constater l'état actuel d'une pièce et prévenir les changements qu'on pourrait y faire.

**Varilhes**. Ch.-l. de cant. de l'arr. de Pamiers (Ariège) ; 1,700 hab.

**Varillas** (Antoine). Historien, né à Guéret, 1624-1696.

★ **Variole**, s. f. (du bas-lat. *variola*). Petite vérole.

★ **Varioleux, euse**, adj. Qui appartient à la variole. Boutons *varioleux*. || Qui a la variole,

Entant *varioleux*. || s. Un *varioleux*.

★ **Variolique**, adj. Qui a rapport à la variole. Virus *variolique*.

★ **Variorum**, adj. et s. m. (pr. *va-ri-o-romm* ; m. lat. signif. *de plusieurs*). Se dit des auteurs classiques, grecs ou latins, imprimés en Hollande, avec les notes de plusieurs commentateurs.

★ **Variqueux, euse**, adj. Qui a rapport à la varice. Tumeur *variqueuse*.

**Varius**. Poète latin, mort vers l'an 10 av. J.-C.

★ **Varlet**, s. m. (rad *valet*). Page, dans les temps de l'ancienne chevalerie.

★ **Varlope**, s. f. Long rabot de menuisier.

**Varloper**, v. a. Dresser, finir une planche avec la varlope.

**Varna**. Ville forte de la Bulgarie : port sur la mer Noire ; 25,000 hab.

**Varron** (Caius Terentius). Consul romain qui perdit la bataille de Cannes, 216 av. J.-C. || VARRON (Marcus Terentius). Érudit et écrivain romain, né à Réate, 114-26 av. J.-C.

**Varsovie**. V. de la Russie, cap. de la Pologne, et ch.-l. du gouv. du même nom ; université ; commerce important ; 432,000 hab. || VARSOVIE (Grand-duché de). État formé par Napoléon Ier, 1807-1813.

**Varus**. Général romain, massacré par les Germains avec trois légions, dans les défiles de Teutberg, 9 ap. J.-C.

**Varzy**. Ch.-l. de cant. de l'arr. de Clamecy (Nièvre) ; 2,900 hab.

**Vasa** ou **Wasa**. Famille qui a donné sept rois à la Suède et quatre à la Pologne.

**Vasari**. Peintre, architecte et biographe italien, né à Arezzo, 1512-1574.

**Vascons**, s. m. pl. Peuple de l'anc. Espagne, entre l'Èbre et les Pyrénées, au N. desquelles il s'établit au VIIe siècle.

★ **Vasculaire**, adj. (du lat *vasculum*, petit vase). Anat. et Bot. Qui a rapport aux vaisseaux. Système *vasculaire* ; tissu *vasculaire*.

★ **Vasculeux, euse**, adj. Syn. de VASCULAIRE.

★ **Vase**, s. f. (du holl. *wase*). Bourbe qui est au fond de la mer, des fleuves, des étangs, des fossés, des marais, etc.

★ **Vase**, s. m. (du lat. *vas, vasis*). Ustensile fait pour contenir des liqueurs, des fruits, des fleurs, des parfums, etc. || *Vases sacrés*. Ceux dont on se sert dans le culte et l'administration des sacrements. || Vaisseau de forme élégante, monté sur un piédouche, pour servir d'ornement. *Vase* en albâtre.

★ **Vaseux, euse**, adj. Qui a de la vase. Un fond *vaseux*.

**Vasili**. V. VASSILI.

**Vasili-Potamo**. Fl. de la Morée (Grèce), anc. *Eurotas*.

★ **Vasistas**, s. m. (pr. *va-ziss-tass* ; de l'allem. *was ist das*, qu'est cela ?). Partie d'une fenêtre ou d'une porte qu'on peut ouvrir sans ouvrir la porte ou la fenêtre.

★ **Vasque**, s. f. (du bas-lat. *vascus*, vide). Espèce de bassin rond qui reçoit les eaux d'une fontaine ou d'un jet d'eau. *Vasque* de bronze.

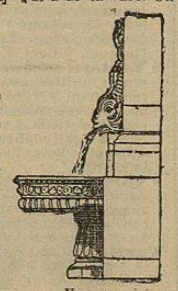

Vasque.

★ **Vassal, ale**, adj. et s. (du bas-lat. *vassalus*). Qui relève d'un seigneur à cause d'un fief. Les *vassaux* d'une terre. || *Vassaux directs*. Ceux qui tenaient immédiatement leur fief du suzerain. || *Arrière-vassaux* ou *vavasseurs*. Ceux qui tenaient leur fief d'un seigneur déjà vassal lui-même. || *Grands vassaux*. Ceux qui relevaient directement du roi. || SYN. Feudataire. || ANT. Suzerain.

★ **Vassalité**, s. f. État, condition de vassal.

★ **Vasselage**, s. m. État, condition de vassal. || Fig. et fam. *Faire un vasselage*. Rouer de coups.

**Vassili, Vasili** ou **Basile Ier**. Grand prince de Russie, 1272-1276. || VASSILI II. Grand prince de Russie, 1389-1425. || VASSILI III. Grand prince de Russie, 1425-1462. || VASSILI IV. Premier czar de Russie, 1505-1533. || VASSILI V, *Chouiski*. Czar de Russie, 1605-1611.

**Vassy**. V. WASSY. || Ch.-l. de cant. de l'arr. de Vire (Calvados) ; 2,500 hab.

★ **Vaste**, adj. (du lat. *vastus*, désert). Qui est d'une fort grande étendue. *Vastes* forêts. || Fig. Qui embrasse beaucoup de choses. De *vastes* projets. || Qui est capable de grandes affaires, de grandes entreprises. Un *vaste* génie. || SYN. Ample, grand. || ANT. Exigu.

★ **Vastement**, adv. D'une manière vaste.

**Vasthi**. Femme d'Assuérus, roi de Perse, d'après le livre d'Esther.

**Vatable**. Hébraïsant français, né à Gamaches (Picardie), mort en 1547.

**Vatace** (Jean III Ducas, dit). Empereur de Nicée, 1222-1255.

**Vatan**. Ch.-l. de cant. de l'arr. d'Issoudun (Indre) ; 3,850 hab.

**Vatel** ou **Wattel**. Maître d'hôtel du prince de Condé, se suicida parce que la marée avait manqué dans une fête donnée à Louis XIV, 1671.

★ **Vatican**, s. m. Une des collines de Rome. || Magnifique palais, résidence du pape. || Fig. Gouvernement du saint-siège. || *Les foudres du Vatican*. Les bulles d'excommunication.

**Vatimesnil** (LEFEBVRE DE). Homme politique, né à Rouen, 1789-1860.

★ **Va-tout**, s. m. Renvi, à certains jeux, de tout l'argent qu'on a devant soi. || Fig. *Jouer son va-tout*. Tout hasarder pour réussir dans une entreprise.

**Vattel** (Emmerich de). Publiciste suisse, né à Cauvet (Neuchâtel), 1714-1767

**Vauban**. Maréchal de France et célèbre ingénieur militaire, né à Saint-Léger-de-Foucheray (Nièvre), 1633-1707.

**Vaubecourt**. Ch.-l. de cant. de l'arr. de Bar-le-Duc (Meuse) ; 950 hab.

**Vaucanson**. Célèbre mécanicien, né à Grenoble, 1709-1782.

**Vaucluse**. Fontaine célèbre, source de la Sorgue, près du village et dans le dép. du même nom.

**Vaucluse**. Dép. formé du Comtat-Venaissin et de la principauté d'Orange, 4 arrond., 22 cant et 150 comm. ; ch.-l. Avignon ; s.-pr. Apt, Carpentras et Orange ; dépend de la cour d'appel et de l'académie de Nîmes et du 15e corps d'armée, 3,548 kil. carrés, et 242,000 hab.

**Vaucouleurs**. Ch.-l. de cant. de l'arr. de Commercy (Meuse) ; 2,800 hab.

**Vaud**. L'un des 22 cantons de la Suisse : cap. Lausanne, 3,223 kil. carr., et 239,000 hab.

★ **Vau-de-route** (À), loc. adv. Précipitamment et en désordre. S'enfuir *à vau-de-route*.

★ **Vaudevile**, s. m. Chanson satirique, sur un air connu, qui court par la ville. || Pièce de théâtre dans laquelle le dialogue en prose est entremêlé de couplets.

★ **Vaudevilliste**, s. m. Auteur de vaudevilles.

★ **Vaudois**, s. m. Nom porté par des hérétiques dont la secte fut fondée par Pierre Valdo ou de Vaux (XIIe siècle), on les a confondus à tort avec les Albigeois, persécutés en France au XVIe siècle, ils se réfugièrent dans les vallées du Piémont.



**Vaudreuil** (Comte de). Général et marin français, né à Québec, 1691-1763, se distingua dans la défense du Canada, dont il fut le dernier gouverneur français.

**Vaugelas**. Grammairien, né à Meximieux, près de Trévoux, 1585-1660.

**Vaugirard**. Anc. village du dép. de la Seine, annexé à Paris depuis 1860 et formant le XVe arrondissement.

**Vaugneray**. Ch.-l. de cant. de l'arr. de Lyon (Rhône) ; 2,100 hab.

**Vaulabelle** (Achille de). Historien français, 1799-1879.

★ **Vau-l'eau** (À), loc. adv. Suivant le cours de l'eau. La barque allait *à vau-l'eau*. || Fig. *L'affaire est allée à vau-l'eau*. Elle n'a pas réussi.

**Vauquelin** (Jean), sieur de La Fresnaye. Poète, né près de Falaise, 1535-1607. || VAUQUELIN (Louis-Nicolas). Chimiste célèbre, né à Saint-André-d'Hébertot, près de Pont-l'Évêque, 1763-1829.

★ **Vaurien, enne**, adj. et s. (de *vaut* et de *rien*). Fainéant, fripon, libertin. C'est un franc *vaurien*, elle est devenue *vaurienne*.

**Vaury (Saint-)**. Ch.-l. de cant. de l'arr. de Guéret (Creuse) ; 2,700 hab.

★ **Vautour**, s. m. (du lat. *vultur*). Grand oiseau de proie, très vorace. || Fig. Homme dur, inhumain, rapace.

Vautour.

★ **Vautrait**, s. m. (de l'ital. *veltro*, chien de chasse). Équipage de chasse pour le sanglier.

**Vautrement**, s. m. Action de se vautrer.

★ **Vautrer (Se)**, v. pr. (rad. *vautrait*). S'enfoncer, se rouler dans la boue. Le buffle aime à se *vautrer* dans la fange. || Fig. S'abandonner entièrement à. Se *vautrer* dans la débauche. || S'étendre. Se *vautrer* sur l'herbe.

**Vauvenargues** (Marquis de). Moraliste, né à Aix, 1715-1747.

**Vauvert**. Ch.-l. de cant. de l'arr. de Nîmes (Gard) ; 4,000 hab. || VAUVERT. Anc. château qui se trouvait du côté de l'Observatoire actuel, à Paris, et que l'on croyait hanté par les revenants, d'où est venue l'expression : *Aller au diable vauvert*. Faire une expédition dangereuse.

**Vauvillers**. Ch.-l. de cant. de l'arr. de Lure (Haute-Saône) ; 1,250 hab.

**Vaux-de-Vire** (Les). Vallée de la Normandie, près de Vire.

★ **Vavasseur**, s. m. Arrière-vassal.

**Vavincourt**. Ch.-l. de cant. de l'arr. de Bar-le-Duc (Meuse), 600 hab.

**Vayrac**. Ch.-l. de cant. de l'arr. de Gourdon (Lot) 2,050 hab.

★ **Vayvode**, s. m. Ancien titre des princes de Valachie, de Moldavie et de Transylvanie. || Fermier des contributions, en Turquie.

**Vayvodie**, s. f. Gouvernement d'un vayvode.

★ **Veau**, s. m. (du lat. *vitellus*). Le petit de la vache. Faire tuer un *veau*. || Fam. et fig. *Tuer le veau gras*. Faire quelque régal pour marquer la joie qu'on a du retour de quelqu'un. || Chair de veau. Un ragoût de *veau*. || Cuir de veau. Des livres reliés en *veau*. || *Veau d'or*. Idole que se firent les Israélites pendant la retraite de Moïse sur le mont Sinaï. || Fig. *Adorer le veau d'or*. Faire la cour aux gens riches et puissants. || *Veau marin*. Nom vulgaire du phoque.

**Vecellio** (Tiziano). V. TITIEN (Le).

★ **Vecteur**, adj. m. Se dit du rayon tiré du soleil à une planète ou à une comète.

★ **Véda**, s. m. Nom des plus anciens livres sacrés de l'Hindoustan. On compte quatre *Védas*.

★ **Vedette**, s. f. (de l'ital. *vedetta*). Sentinelle de cavalerie. || Guérite placée sur des remparts. || *En vedette*, loc. adv. En gros caractères sur une affiche. || Sur une ligne séparée, en haut de la première page, dans une lettre. Mettre en *vedette* le titre de la personne à laquelle on écrit.

★ **Védique**, adj. Qui appartient aux Védas. Le sanscrit *védique*.

**Vega** (Lope de). Poète espagnol, né à Madrid, 1562-1635.

**Végèce**. Écrivain latin du IVe siècle, a dédié à Valentinien II son *Traité de l'art militaire*.

★ **Végétable**, adj. Qui végète, qui peut végéter.

★ **Végétal**, s. m. Ce qui végète. Le nombre des *végétaux* est immense. || ANT. Animal.

★ **Végétal, ale**, adj. Qui appartient aux végétaux. Physiologie *végétale*. || *Règne végétal*. Classe d'êtres comprenant tous les végétaux. || *Terre végétale*. Celle qui est la plus propre à la végétation. || Qui provient des végétaux. Sel *végétal*.

★ **Végétant, ante**, adj. Qui est doué de la propriété de végéter. || Path. Qui se développe à la surface d'un organe. Tumeur *végétante*.

**Végétarien**, s. m. Celui qui ne se nourrit que de végétaux.

★ **Végétatif, ive**, adj. Qui fait végéter. Principe *végétatif*. || Qui est dans l'état de végétation. Être *végétatif*. || Fig. *Vie végétative*. Vie toute matérielle.

★ **Végétation**, s. f. Action de végéter ; ensemble des fonctions et des développements qui constituent la vie d'un végétal. *Végétation* active. || Nom collectif des plantes. La *végétation* est magnifique dans cette vallée. || Fig. Vie végétative, matérielle.

★ **Végéter**, v. n. (du lat. *vegetare*, être en vigueur). Croître sans avoir la faculté de se mouvoir. Les plantes *végètent*. || Fig. Vivre dans l'obscurité, la misère, l'imbécillité. *Végéter* au fond d'une province. || Conj. V. ACHETER.

**Végéto-animal, ale**, adj. Qui tient de la nature des animaux et de celle des plantes.

★ **Véhémence**, s. f. Impétuosité. La *véhémence* des passions. || Violence. La *véhémence* du vent.

★ **Véhément, ente**, adj. (du lat. *vehemens*). Impétueux, fougueux. Orateur *véhément*. || Qui est plein de feu, d'énergie, de rapidité. Éloquence *véhémente*.

★ **Véhémentement**, adv. Très fort. Être *véhémentement* soupçonné.

★ **Véhicule**, s. m. (du lat. *vehiculum*). Ce qui sert à faire passer d'un lieu dans un autre. L'air est le *véhicule* du sang. || Fig. Ce qui prépare l'esprit à quelque chose. Cette promesse servira de *véhicule* à ma demande. || Fam. Voiture quelconque.

★ **Vehme**, s. f. (de l'anc. allem. *fehmen*, condamner) Tribunal secret établi en Allemagne au moyen âge, pour maintenir la paix

publique et la religion, dont les membres se nommaient *francs-juges*. || On disait aussi *sainte vehme*.

★ **Vehmique**, adj. Qui appartient à la vehme. Cour *vehmique*.

**Véies**. V. de l'anc. Étrurie, prise par Camille après un siège de 10 ans, 405-395 av. J.-C.

**Veillant, ante**, adj. Qui veille.

**Veillaque**, s. (du lat. *vilis*, vil). Personne sans foi, sans honneur.

★ **Veille**, s. f. (du lat. *vigilia*). Absence du sommeil pendant la nuit. Longues *veilles*. || *État de veille*. État du corps dans lequel les sens sont en action. || Fig. Grande et longue application à l'étude, aux affaires. Doctes *veilles*. || Le jour précédent. La *veille* de Noël. || Fig. *Être à la veille de*. Être sur le point de.

★ **Veillée**, s. f. Veille que plusieurs personnes font ensemble. Les contes de la *veillée*. || Action de garder un malade pendant la nuit.

★ **Veiller**, v. n. S'abstenir de dormir. *Veiller* jusqu'au jour. || Ne point dormir. Je doute si je *veille*. || Fig. Être de garde. La garde qui *veille* pour un roi. || Prendre garde, donner ses soins, son attention. *Veiller* au repos de l'État. || v. a. Passer la nuit auprès de quelqu'un. *Veiller* un malade.

★ **Veilleur, euse**, s. Celui, celle qui veille, qui exerce une surveillance pendant la nuit. *Veilleur* de nuit.

★ **Veilleuse**, s. f. Petite lampe qu'on laisse brûler la nuit dans une chambre à coucher. Allumer la *veilleuse*. || Petite mèche enduite de cire qu'on fait brûler dans l'huile de la veilleuse. Une boîte de *veilleuses*.

**Veillotte**, s. f. Petit tas de foin que l'on forme sur les prés en fauchant. || On dit aussi *vélote* et *villote*.

★ **Veine**, s. f. (du lat. *vena*). Vaisseau qui rapporte au cœur le sang distribué par les artères. Se rompre une *veine*. || Fig. *N'avoir point de sang dans les veines*. N'avoir aucun courage, aucun sentiment de fierté, d'honneur. || *Veine poétique*. Talent pour la poésie. || *Être en veine*. Être dans une disposition d'esprit favorable pour faire quelque chose. || Endroit d'une mine où se trouve le métal, le minerai. Une *veine* d'or. || Nom des marques longues et étroites qui vont en serpentant dans certains bois, dans les pierres dures. Les *veines* de l'acajou, du marbre. || Fam. Chance bonne ou mauvaise. Ce joueur a une bien mauvaise *veine*.

★ **Veiné, ée**, adj. Qui a des veines. Bois *veiné* ; marbre *veiné*.

★ **Veiner**, v. a. Imiter par des couleurs les veines du bois, du marbre.

★ **Veineux, euse**, adj. Qui est marqué de veines. Bois *veineux*. || Qui a rapport aux veines. Sang *veineux*.

★ **Veinule**, s. f. Petite veine.

**Vélabre**. Quartier de l'anc. Rome, entre le Tibre et le mont Palatin.

**Vélage**, s. m. Action de vêler.

★ **Vélar**, s. m. Plante appelée aussi *herbe aux chantres*.

★ **Vélarium**, s. m. (pr. *vé-la-ri-omm* ; m. lat.). Espèce de tente dont on couvrait les amphithéâtres antiques pour préserver les spectateurs du soleil, de la poussière ou de la pluie.

**Velasquez** (Diego). Général espagnol, compagnon de Christophe Colomb et de Fernand Cortez, né à Cuellar (Vieille Castille). 1460-1523. || Velasquez de Silva. Célèbre peintre espagnol, né à Séville, 1599-1660.

★ **Velaut**, interj. Véner. Cri dont on se sert pour annoncer qu'on voit le sanglier, le loup, le renard ou le lièvre.

**Velay**. Anc. pays de France, dans le Languedoc, cap. Le Puy ; auj. partie de la Haute-Loire. || Velay et du Forez (Monts du). Rameau des Cévennes, entre la Loire et l'Allier.

★ **Velche**, s. m. (du celt. *Welsch*). Nom primitif des peuples de la Gaule. || Fig. et fam. Homme ignorant, ennemi des lettres et des arts.

**Velde** (Isaïe van den). Peintre hollandais, né à Leyde, 1597-1652. || Velde (Guillaume van den), dit *le Vieux*. Dessinateur hollandais, frère du précédent, né à Leyde, 1610-1693. || || Velde (Guillaume van den), dit *le Jeune*. Peintre hollandais, fils du précédent, né à Amsterdam, 1633-1709. || Velde (Adrien van den). Peintre hollandais, frère du précédent, né à Amsterdam, 1639-1672.

★ **Vêler**, v. n. Mettre bas, en parlant d'une vache.

★ **Vélin**, s. m. (du lat. *vitellus*, veau). Peau de veau préparée, plus blanche, plus fine et plus unie que le parchemin. Manuscrit sur *vélin*. || adj. *Papier vélin*. Papier qui imite la blancheur et l'uni du vélin.

**Vélines**. Ch.-l. de cant. de l'arr. de Bergerac (Dordogne) ; 850 hab.

★ **Vélite**, s. m. (du lat. *veles*, *itis*). Soldat d'un corps de chasseurs légers, formé par Napoléon Ier.

**Velléda**. Prophétesse gauloise qui excita le soulèvement de la Gaule contre Rome, 70.

★ **Vélléité**, s. f. (du lat. *velle*, vouloir). Volonté faible, qui n'a aucun effet. Avoir la *velléité* de partir.

★ **Velleius Paterculus**. V. Paterculus.

**Velletri**. V. d'Italie, au S. de Rome ; 12,000 hab.

**Velly**. Historien français, né à Crugny, près de Reims, 1709-1759.

★ **Véloce**, adj. (du lat. *velox*, *ocis*). Agile rapide.

★ **Vélocipède**, s. m. (du lat. *velox*, *ocis*, rapide, et *pes*, *pedis*, pied). Appareil de locomotion composé d'une selle montée sur deux ou trois roues qu'on met en mouvement avec les pieds.

Vélocipède.

**Vélocipédiste**, s. m. Celui qui s'adonne à l'exercice du vélocipède.

★ **Vélocité**, s. f. Vitesse, rapidité.

★ **Velours**, s. m. (de l'ital. *velluto*). Étoffe de soie ou de coton à poil court et serré. *Velours uni*. || *Velours d'Utrecht*. Velours de laine pour meubles. || Fam. *Faire patte de velours*. Se dit du chat qui retire ses griffes en donnant la patte, et fig. de celui qui cache sous des dehors caressants l'intention de nuire.

★ **Velouté, ée**, adj. Se dit des étoffes dont le fonds n'est pas de velours et qui ont des ornements de velours. Satin *velouté*. || Qui est doux au toucher comme le velours. Fruit *velouté*. || Qui a l'apparence du velours. Papier *velouté*. || s. m. Galon fabriqué comme du velours. || Surface moelleuse, douce au toucher, comme celle du velours. Le *velouté* d'une fleur



★ **Velouter**, v. a. Donner l'apparence du velours.

**Velpeau**. Chirurgien, né à La Brèche (Indre-et-Loire), 1795-1867.

★ **Veltage**, s. m. Mesurage fait avec la velte.

★ **Velte**, s. f. Ancienne mesure pour les liquides qui valait 7 litres 61. || Instrument pour jauger les tonneaux.

★ **Velter**, v. a. Jauger, mesurer à la velte.

★ **Velteur**, s. m. Celui qui mesure à la velte.

★ **Velu, ue**, adj. (du lat. *villus*, poil). Couvert de poils. Jambes *velues*.

**Velum**, s. m. (pr. *vé-lomm* ; m. lat.). Syn. de Vélarium.

★ **Velvote**, s. f. Bot. La linaire bâtarde.

**Venaco**. Ch.-l. de cant. de l'arr. de Corte (Corse) ; 2,000 hab.

★ **Venaison**, s. f. (du lat. *venatio*). Chair de bête fauve ou rousse, comme cerf, daim, sanglier, etc. Un pâté de *venaison*.

**Venaissin (Comtat-)**. Contrée de la Provence, qui appartint aux papes de 1274 à 1791 ; cap. Carpentras ; auj. partie du dép. de Vaucluse.

★ **Vénal, ale**, adj. (du lat. *venalis*). Qui se vend, qui peut se vendre. Charge *vénale*. || Fig. Qui vend sa conscience, qui n'agit que pour de l'argent. Un orateur *vénal* ; une âme *vénale*.

★ **Vénalement**, adv. D'une manière vénale.

★ **Vénalité**, s. f. Caractère de ce qui est vénal. La *vénalité* des offices. || Fig. Ministre d'une *vénalité* honteuse.

★ **Venant, ante**, adj. *Bien venant*. Qui croît bien. Enfant bien *venant*. || s. m. Celui qui vient. Les allants et les *venants*. || *A tout venant*. Au premier venu. Offrir ses services à tout *venant*.

**Vénasque**. Bourg du cant. de Pernes, arr. de Carpentras (Vaucluse) ; anc. cap. du Comtat-Venaissin avant Carpentras ; 700 hab. || Vénasque. V. de l'Aragon (Espagne), près de la frontière française, à l'entrée du *col* ou *por de Vénasque*.

**Vence**. Ch.-l. de cant. de l'arr. de Grasse (Alpes-Maritimes) ; 2,900 hab.

**Vence** (De). Hébraïsant français, né à Pareid-en-Voivre (Barrois), 1675-1749.

**Venceslas**. V. Wenceslas.

★ **Vendable**, adj. Qui peut être vendu. Ces fruits ne sont pas *vendables*.

★ **Vendange**, s. f. (du lat. *vindemia*). Récolte des raisins pour faire le vin. Aller en *vendange*. || Pl. Temps où se fait cette récolte. Passer les *vendanges* à la campagne.

**Vendangeoir**, s. m. Panier, hotte de vendangeur. || Lieu où l'on dépose le produit de la vendange.

★ **Vendanger**, v. n. Faire la récolte des raisins. On *vendange* déjà partout. || v. a. *Vendanger* une vigne. || Conj. V. Abroger.

★ **Vendangeur, euse**, s. Celui, celle qui fait la vendange.

**Vendée**. Rivière de France, affl. de la Sèvre Niortaise ; 75 kil.

**Vendée**. Dép. formé du Poitou ; 3 arrond., 30 cant. et 209 comm., ch.-l. La-Roche-sur-Yon ; s.-pr., Fontenay-le-Comte et Les Sables-d'Olonne ; dépend de la cour d'appel et de l'académie de Poitiers et du 11e corps d'armée ; 6,703 kilom. carr. et 435,000 hab.

**Vendée** (Guerre de la). Insurrection royaliste qui désola l'ouest de la France après la chute de l'ancienne monarchie, 1793-1796.

**Vendéen, enne**, adj. et s. Qui est de la Vendée. || Se dit des insurgés soulevés de 1793 à 1796 contre la république.

★ **Vendémiaire**, s. m. (du lat. *vindemia* vendange). Le premier mois du calendrier républicain, du 22 ou 23 septembre au 22 ou 23 octobre. || *Journée du 13 vendémiaire an IV* (5 octobre 1795). Soulèvement contre la Convention réprimé par le général Bonaparte.

★ **Vendetta**, s. f. (pr. *ven-dett-ta* ; m. ital. signif. *vengeance*). État d'inimitié et d'hostilité de deux familles. La *vendetta* est la plaie de la Corse. || On dit aussi *vendette*.

★ **Vendeur, eresse**, s. Jurispr. Celui, celle qui vend, qui a vendu.

★ **Vendeur, euse**, s. Celui, celle dont la profession est de vendre. Un *vendeur* de fruits. || *Vendeur d'orviétan*. Charlatan. || Fig. Hâbleur, trompeur.

**Vendeuvre**. Ch.-l. de cant. de l'arr. de Bar-sur-Aube (Aube) ; 2,100 hab.

★ **Vendication**, s. f. V. Revendication.

★ **Vendiquer**, v. a. V. Revendiquer.

★ **Vendition**, s. f. Vente. *Vx*.

**Vendôme**. Ch.-l. d'arr. du dép. de Loir-et-Cher ; 9,400 hab.

**Vendôme** (César, duc de). Fils de Henri IV et de Gabrielle d'Estrées, né au château de Coucy (Picardie), 1594-1665. || Vendôme (Louis, cardinal de). Fils aîné du précédent, 1612-1669, avait épousé Laure Mancini, avant d'entrer dans les ordres. || Vendôme (Louis-Joseph, duc de). Célèbre général français, fils aîné du précédent, né à Paris, 1654-1712.

**Vendômois**. Anc. pays de France, dans la Beauce ; cap. Vendôme, auj. partie de la Sarthe et de Loir-et-Cher.

★ **Vendre**, v. a. (du lat. *vendere*). Céder la propriété d'une chose pour un certain prix. *Vendre* une terre. || Débiter certaines marchandises. *Vendre* de l'eau-de-vie. || Fig. *Vendre chèrement sa vie*. La défendre courageusement contre les ennemis. || *Vendre son honneur*. Recevoir de l'argent pour faire une action honteuse. || Trahir. *Vendre* sa patrie. || Se vendre, v. pr. Être vendu. Le coton se *vend* en balle. || Se donner, se livrer pour raison d'intérêt. Ce journaliste s'est *vendu* au ministère. || Se trahir involontairement. Le coupable s'est *vendu*.

★ **Vendredi**, s. m. (du lat. *Venus*, *eris*, Vénus, et *dies*, jour). Le sixième jour de la semaine. || *Vendredi saint*. Le vendredi de la semaine sainte.

**Vendu, ue**, adj. et s. Qui s'est livré à quelqu'un ou à un parti par intérêt. C'est un *vendu*. || s. m. Nom qu'on donnait aux remplaçants militaires.

★ **Vénéfice**, s. m. (du lat. *venificium*). Crime d'empoisonnement mêlé de sortilège. *Vx*.

★ **Venelle**, s. f. (du bas-lat. *venella*). Chemin étroit, petite rue. || Pop. et fam. *Enfiler la venelle*. Prendre la fuite.

★ **Vénéneux, euse**, adj. (du lat. *venenum*, poison). Se dit des végétaux qui contiennent du poison. Fruit *vénéneux*. || Qui agit sur l'économie comme un poison. Sels *vénéneux*.

**Vénénifère**, adj. (du lat. *venenum*, poison, et *ferre*, porter). Qui porte du venin.

**Vénénosité**, s. f. Qualité de ce qui est vénéneux.

★ **Vener**, v. a. (du lat. *venari*, chasser). Chasser, courre un animal domestique pour en attendrir la chair. *Vener* un bœuf. || Conj. V. Acheter.

**Vener**. Lac de Suède qui s'écoule dans le Kattégat par la Gotha ; 150 kil. sur 72.

★ **Vénérable**, adj. Digne de vénération, de respect. Vieillard *vénérable*. || Titre du franc-maçon qui préside une loge.

**Vénérablement**, adv. D'une manière vénérable.

**Vénérateur, trice**, s. Ceux, celle qui vénère.

★ **Vénération**, s. f. Respect pour des choses saintes. || Estime respectueuse que l'on éprouve pour quelqu'un.

★ **Vénérer**, v. a. (du lat. *venerari*). Porter honneur, respect. *Vénérer* les reliques. || Éprouver une estime respectueuse. *Vénérer* ses bienfaiteurs. || Conj. V. ACCÉLÉRER.

★ **Vénerie**, s. f. (du lat. *venari*, chasser). Art de chasser avec des chiens courants. Connaître la *venerie*. || Tout ce qui concerne cet art. L'équipage de la *vénerie*. || Lieu destiné à loger l'équipage et les officiers de la vénerie. Aller à la *vénerie*.

**Vénètes**, s. m. pl. Peuple gaulois qui avait pour cap. Vannes. || Peuple italien de la Vénétie.

**Vénétie**. Partie N.-E. de l'Italie, cap. Venise.

★ **Venette**, s. f. Fam. Peur, alarme. Avoir *la venette*.

★ **Veneur**, s. m. Celui qui est chargé de faire chasser les chiens courants. || *Grand veneur*. Celui qui commande toute la vénerie d'un prince.

**Venezuela**. République fédérative de l'Amérique du Sud; cap. Caracas; 1,137,615 kil. carr., et 2,200,000 hab.

★ **Vengeance**, s. f. Action par laquelle on se venge ou par laquelle on punit. Goûter le plaisir de la *vengeance*. || Désir de se venger. Sentiment de *vengeance*.

★ **Venger**, v. n. (du lat. *vindicare*). Tirer satisfaction d'un outrage, d'une injure, de quelque acte coupable. *Venger* un affront; *venger* son ami. || SE VENGER, v. pr. Tirer vengeance de l'injure qu'on a reçue. Se *venger* d'un outrage; se *venger* de ses ennemis. || Conj. V. ABRODER.

★ **Vengeur, eresse**, adj. et s. Qui venge, qui punit. Le *vengeur* des opprimés; une main *vengeresse*.

★ **Veniat**, s. m. (pr. *vé-ni att*; m. lat. signif. *qu'il vienne*). Ordre donné par un juge supérieur à un juge inférieur de se présenter en personne pour rendre compte de sa conduite.

★ **Véniel, elle**, adj. (du lat. *venia*, pardon). Qui peut être pardonné. Faute *vénielle*. || *Péché véniel*. Péché léger qui ne fait pas perdre la grâce, par opposition au péché mortel.

★ **Vénieliement**, adv. D'une manière vénielle. Pécher *vénieliement*. || ANT. Mortellement.

★ **Veni-mecum**, s. m. (pr. *vé-ni-mé-komm*; m. lat.). Syn. de VADE-MECUM.

★ **Venimeux, euse**, adj. Qui a du venin, en parlant des animaux. Serpent *venimeux*. || Fig. *Langue venimeuse*. Personne qui se plaît à médire.

★ **Venin**, s. m. (du lat. *venenum*). Poison contenu dans les organes de certains animaux. Le *venin* de la vipère. || Principe contagieux de certaines maladies. Le *venin* de la petite vérole. || Fig. Malignité, rancune, haine cachée. Le *venin* de la calomnie. || Fig. *Jeter tout son venin*. Dire, dans l'emportement de la colère, tout ce qu'on a sur le cœur contre quelqu'un. || SYN. Virus.

★ **Venir**, v. n. (du lat. *venire*). Se transporter d'un lieu dans un autre où se trouve la personne qui parle ou à qui l'on parle. *Venir* de Lyon à Paris. || Fig. *Venir au monde*. Naître. || *Venir de faire une chose*. Avoir fait une chose depuis très peu d'instants. Il *vient* de sortir. || Impers. Il *vient* ici bien des gens. || *Faire venir quelqu'un*. Lui donner ordre ou avis qu'il vienne. || Fig. *Se faire bien venir de quelqu'un*. S'attirer son amitié, sa bienveillance. || *Laisser venir, voir venir*. Attendre, ne pas se presser. || *Ne faire qu'aller et venir*. Être toujours en mouvement || Se dit des choses inanimées. Ce vent *vient* du nord. || Arriver inopinément. Cela lui *vient* à point. || Survenir. Cette idée m'est *venue*. || Parvenir. Le bruit de sa mort est *venu* jusqu'à moi. || Arriver suivant l'ordre des choses. L'hiver *viendra* bientôt. || Arriver par succession. Cette terre lui *vient* de ses aïeux. || Subsister. Ce poème n'est pas *venu* jusqu'à nous. || Naître, croître. Les dents lui *viennent*. || Être issu. Un homme qui *vient* de telle famille. || Dériver. Ce mot *vient* du grec. || Procéder, émaner. De là *vient* son erreur. || Monter, s'élever. Les eaux *viennent* jusqu'au parapet. || *Venir à*. Se produire fortuitement. S'il venait à *mourir*. || *En venir à*. Arriver à tel point. Il en est *venu* à douter de tout. || *En venir aux mains*. Commencer à se battre. || *Venir à rien*. Se réduire presque à rien, et fig. Échouer. || *Venir à bout*. Réussir. || S'EN VENIR, pr. Même sens que l'actif. Dites lui qu'il s'en *vienne*. || *A venir* loc. adj. Qui doit arriver. Le temps à *venir*. || Conj. Je viens, nous venons, vous venez, ils viennent. Je venais. Je vins. Je viendrai. Je viendrais. Viens, venons, venez. Que je vienne. Que je vinsse. Venant. Venu.

**Venise**. V. d'Italie, ch.-l. de la prov. du même nom, et anc. cap. de la république de Venise et de la Vénétie; port sur le golfe de Venise, au fond de l'Adriatique; la ville est bâtie sur un grand nombre d'îlots séparés par des canaux et reliés entre eux par des ponts, 133,000 hab.

**Vénitien, enne**, adj. et s. Qui est de Venise.

★ **Vent**, s. m. (du lat. *ventus*). Mouvement plus ou moins rapide d'une masse d'air. Le *vent* se lève. || Fig. *Le vent de la prospérité, de l'adversité*. La fortune favorable ou défavorable. || *Vent coulis*. Vent qui passe par de petites ouvertures || *Fendre le vent*. Voler, courir avec une grande rapidité. || Fig. *Tourner à tout vent*. Être inconstant, léger. || *Coup de vent*. Vent très fort et subit. || Air agité par quelque moyen particulier. Faire du *vent* avec un éventail. || L'air en général. Ballon plein de *vent*. || *En plein vent*. En plein air. Théâtre en plein *vent*. || Fam. et fig. Souffle, haleine. Retenir son *vent*. || *Instruments à vent*. Instruments de musique dont le son est formé par l'air qu'on y introduit. || Gaz retenu dans le corps. Avoir des *vents*. || Mar. *Vent arrière*. Vent qui porte le vaisseau vers l'endroit où il veut aller. || *Vent debout*. Vent directement opposé à la route qu'on veut faire. || Vénerie. Odeur qu'une bête laisse sur son passage. Prendre le *vent*. || Fig. *Avoir vent d'une chose*. En recevoir quelque avis.

★ **Ventail**, s. m. Partie inférieure de l'ouverture d'un casque, d'un heaume. || Pl. des *ventaux*.

★ **Vente**, s. f. Aliénation d'une chose moyennant un prix. Mettre une maison en *vente*. || Chacune des coupes qui se font dans une forêt. *Vente* de trente arpents. || Partie d'une forêt qui vient d'être coupée. Acheter du bois dans la *vente*. || Réunion de carbonari. Faire partie d'une *vente*.

★ **Venter**, v. n. S'empl. surtout impers. Faire du vent. Il a *venté* toute la nuit.

★ **Venteux, euse**, adj. Qui est sujet aux vents. Saison *venteuse*. || Qui cause des vents dans le corps. Les navets sont *venteux*.

★ **Ventilateur**, s. m. Instrument propre à renouveler l'air. Les *ventilateurs* d'une mine. || Machine destinée à produire un courant d'air continu, pour alimenter le feu d'un tourneau.



★ **Ventilation**, s. f. Action de renouveler l'air au moyen de ventilateurs. La *ventilation* d'une salle. || Syn. Aération. || Jurispr. Action de ventiler. *Ventilation* de biens.

★ **Ventiler**, v. a. Renouveler l'air. *Ventiler* un vaisseau. || SYN. Aérer. || Pratiquer des ouvertures pour faire pénétrer l'air. || Jurispr. Estimer une ou plusieurs parties d'un tout vendu, relativement au prix total.

★ **Ventolier**, s. m. Fauconn. Oiseau qui résiste au vent.

★ **Ventôse**, s. m. (du lat. *ventus*, vent). Sixième mois du calendrier républicain, du 19 ou 20 février au 20 mars.

★ **Ventosité**, s. f. Amas de vents, de gaz, dans le corps de l'homme.

★ **Ventouse**, s. f. Petite cloche de verre ou de métal, que l'on applique sur la peau après en avoir raréfié l'air, afin de la soulever et d'y déterminer une irritation locale. || Organe musculeux en forme de disque creux, servant à certains animaux aquatiques pour se fixer aux rochers ou sucer leur proie. Les *ventouses* de la sangsue. || Ouverture pratiquée dans un conduit pour donner passage à l'air. Mettre des *ventouses* à une cheminée.

★ **Ventouser**, v. a. Appliquer des ventouses. *Ventouser* un malade.

**Ventoux** (MONT). Montagne de France, dans les Alpes du Dauphiné; 1,905 m.

★ **Ventral, ale** adj. Qui appartient au ventre. Nageoires *ventrales*. || Pl. m. *ventraux*.

★ **Ventre**, s. m. (du lat. *venter*). Cavité du corps qui renferme les principaux viscères. Avoir un gros *ventre*. || *Aller ventre à terre*. Courir avec la plus grande vitesse. || Fig. *Passer sur le ventre à quelqu'un*. Réussir malgré lui. || *Rire à ventre déboutonné*. Rire sans contrainte. || Partie la plus large de certaines choses. Le *ventre* d'une cruche.

★ **Ventrebleu**, interj. Sorte de juron.

★ **Ventrée**, s. f. Tous les petits qu'une femelle porte à la fois.

★ **Ventricule**, s. m. (du lat. *ventriculus*). Nom donné aux cavités de certains organes. Les *ventricules* du cœur.

★ **Ventrière**, s. f. Sangle qu'on passe sous le ventre du cheval pour maintenir le harnais. On dit plutôt *sous-ventrière*.

★ **Ventriloque**, adj. et s. (du lat. *venter, ventris*, ventre, et *loqui*, parler). Se dit de ceux qui ont la faculté de parler en modifiant tellement leur voix qu'elle ne semble pas venir d'eux.

★ **Ventriloquie**, s. f. Art du ventriloque.

**Ventrouiller (Se)**, v. pr. Se vautrer dans la boue.

★ **Ventru, ue**, adj. et s. Qui a un gros ventre.

**Ventura** (Le père). Théologien et prédicateur italien, né à Palerme, 1792-1861.

★ **Venu, ue**, adj. et s. *Être bien venu, être le bien venu*. Être bien accueilli. || *Un nouveau venu*. Une personne qui vient d'arriver. || *Le premier venu*. Un individu quelconque.

★ **Venue**, s. f. Arrivée. J'ai appris votre *venue*. || *Allées et venues*. Action d'aller et de venir plusieurs fois. || *Être d'une belle venue*. Être grand et droit. *Etre tout d'une venue*. Être grand et mince. || Fig. Être droit, sincère.

★ **Vénus**, s. f. Déesse de la beauté. || Fig. Femme d'une grande beauté. C'est une *Vénus*. || La plus brillante des planètes, située entre Mercure et la Terre.

**Venusia**. V. de l'anc. Apulie, patrie d'Horace; adj. *Venosa*.

**Vénuste**, s. f. (du lat. *venustas*). Beauté, grâce, charme.

**Venvole (À la)**, loc. adv. V. VANVOLE.

★ **Vêpre**, s. m. (du lat. *vesper*). La fin du jour, le soir. *Vx*.

★ **Vêpres**, s. f. pl. Partie de l'office divin qu'on dit à deux ou trois heures du soir. || *Les vêpres siciliennes*. Massacre des Français en Sicile, qui commença au moment où l'on sonnait les vêpres, le jour de Pâques 1282.

Ver à soie.

★ **Ver**, s. m. (du lat. *vermis*). Animal rampant, de forme allongée, sans vertèbres, dont le corps est divisé par anneaux. *Ver* de terre. || *Ver solitaire*. Nom vulgaire du ténia. || *Ver luisant*. Femelle du lampyre. || *Ver à soie*. Chenille du bombyx auquel on doit la soie. || Fig. *Ver rongeur*. Chagrin, remords caché.

★ **Véracité**, s. f. Attachement constant à la vérité. La *véracité* d'un historien || Qualité de ce qui est vrai. La *véracité* d'un récit.

**Vera-Cruz**. Ch.-l. de l'État de ce nom (Mexique), port sur le golfe du Mexique; 24,000 hab. || L'État a 62,820 kil. carr. et 600,000 hab.

★ **Veranda** ou **Verandah**, s. f. (mot ind.). Galerie légère et vitrée établie en saillie à l'extérieur d'une maison.

**Vératre**, s. m. (du lat. *veratrum*). Plante dont la racine est émétique et très purgative et qu'on nomme aussi *tue-chien, ellébore blanc*.

★ **Verbal, ale**, adj. Qui vient du verbe. Adjectif *verbal*. || Qui est de vive voix et non par écrit. Ordre *verbal*. || *Procès-verbal*. V. ce mot.

★ **Verbalement**, adv. De vive voix et non par écrit. S'engager *verbalement*.

**Verbalisation**, s. f. Action de verbaliser.

★ **Verbaliser**, v. n. Dresser un procès-verbal.

★ **Verbe**, s. m. (du lat. *verbum*, parole). Partie du discours qui sert à marquer l'action ou l'état des êtres. *Verbe* actif. || Parole, ton de voix. Avoir le *verbe* haut. || Théol. La seconde personne de la Trinité.

★ **Verbénacées**, s. f. pl. (du lat. *verbena*, verveine). Famille de plantes qui a pour type le genre verveine.

★ **Verbération**, s. f. (du lat. *verberatio*). Vibration de l'air qui produit le son. *Vx*.

**Verberie**. Comm. du cant. de Pont-Sainte-Maxence, arr. de Senlis (Oise); 1,650 hab. conciles tenus en 725, 853, 863 et 869.

★ **Verbeux, euse**, adj. (du lat. *verbum*, parole). Diffus, abondant en paroles. Orateur *verbeux*. || ANT. Laconique, concis.

★ **Verbiage**, s. m. Abondance de paroles inutiles. Un *verbiage* fastidieux. || SYN. Faconde.

★ **Verbiager**, v. n. Employer beaucoup de paroles pour dire peu de chose. || Conj. V. ABRODER.

★ **Verbiageur, euse**, s. Celui, celle qui aime à verbiager.

★ **Verbosité**, s. f. Caractère de ce qui est verbeux. La *verbosité* d'un avocat. || Verbiage

**Vercell**. V. de la prov. de Novare (Italie), 29,000 hab; victoire de Marius sur les Cimbres, 101 av. J.-C.

**Vercel**. Ch.-l. de cant. de l'arr de Beaume-les-Dames (Doubs); 1,250 hab.

**Vercingétorix**. Chef gaulois, du pays des

Arvernes, souleva la Gaule contre César, 52 av. J.-C., fut pris dans Alésia et égorgé après le triomphe du dictateur.

★ **Ver-coquin**, s. m. Chenille qui ronge la vigne. || Tournis auquel les moutons sont sujets. || Fig. Caprice, fantaisie. || Pl. des *vers-coquins*.

★ **Verd, erde**, adj. Anc. forme de VERT, VERTE.

**Verdal**, s. m. Carreau de verre très épais.

★ **Verdâtre**, adj. Qui tire sur le vert. Eau *verdâtre*.

★ **Verdée**, s. f. Sorte de petit vin blanc de Toscane, qui a une teinte verdâtre.

★ **Verdelet, ette**, adj. Qui est un peu vert. || *Vin verdelet*. Vin un peu acide. || *Vieillard verdelet*. Vieillard qui a conservé un peu de vigueur. || s. m. Le bruant jaune.

★ **Verderie**, s. f. Étendue de bois qui était soumise à la juridiction d'un verdier.

★ **Verdet**, s. m. Ver-de-gris. || Nom donné à des volontaires royalistes, qui portaient au bras un ruban vert, et qui commirent beaucoup d'excès dans le midi de la France, après le 9 thermidor et en 1815.

★ **Verdeur**, s. f. Sève du bois qui n'est pas mort, qui n'est pas encore sec. || Défaut de maturité des fruits. || Acidité du vin. Ce vin a trop de *verdeur*. || Fig. Jeunesse, vigueur. La *verdeur* de l'âge. || Acreté des paroles. La *verdeur* d'une réponse.

★ **Verdict**, s. m. (du lat. *verum*, vrai, et *dictum*, parole). Déclaration du jury, en réponse aux questions de la cour. || Par extens. Jugement. Le *verdict* de l'opinion.

★ **Verdier**, s. m. Ancien officier des eaux et forêts. || Nom donné à plusieurs espèces d'oiseaux du genre gros-bec.

★ **Verdir**, v. a. Peindre en vert. *Verdir* des jalousies || v. n. Devenir vert. Les marronniers commencent à *verdir*.

Verdier.

**Verdissant, ante**, adj. Qui devient vert. Des feuilles *verdissantes*.

**Verdon.** Riv. de France, affl. de la Durance; 160 kil.

★ **Verdoyant, ante**, adj. Qui verdoie. Des gazons *verdoyants*.

★ **Verdoyer**, v. n. Devenir vert. Les bois *verdoient*. || Conj. V. ABOYER.

**Verdun.** Ch.-l. de cant. de l'arr. de Castelsarrazin (Tarn-et-Garonne); 3,350 hab. || VERDUN-SUR-LE-DOUBS. Ch.-l. de cant. de l'arr. de Chalon-sur-Saône (Saône-et-Loire): 1,900 h. || VERDUN-SUR-MEUSE. Ch.-l. d'arr. du dép. de la Meuse, évêché; place forte; 18.000 hab.

**Verdunois.** Petit pays de France, dans l'anc. Gascogne; cap. Verdun; auj. partie de Tarn-et-Garonne et de la Haute-Garonne.

★ **Verdure**, s. f. Couleur verte des feuilles et des herbes. La *verdure* des prés. || Par extens. Herbes, feuilles. Un lit de *verdure*. || Plante potagère dont on mange les feuilles. Ne vivre que de *verdure*.

★ **Verdurier, ère**, s. Marchand, marchande d'herbes, de salades, etc.

**Verduron**, s. m. Serin d'Italie.

**Vérétille**, s. f. (du lat. *veretillum*). Genre de polypiers flottants, communs dans la Méditerranée.

★ **Véreux, euse**, adj. Se dit des fruits dans lesquels se trouvent des vers. Prune *véreuse*. || Fig. et fam. Qui est suspect de quelque vice caché. Une caution *véreuse*.

**Verfeil.** Ch.-l. de cant. de l'arr. de Toulouse (Haute-Garonne), 2,050 hab.

★ **Verge**, s. f. (du lat. *virga*. Baguette longue et flexible. Tenir une *verge* à la main. || Baguette que portent les bedeaux. || Baguette garnie d'ivoire que portaient les huissiers. || Tringle de métal. *Verge* de fer || Fig. *Gouverner avec une verge de fer*. Traiter avec dureté. || Mesure dont on se servait pour l'arpentage et qui valait à peu près un quart d'arpent. || Pl. Menus brins de bouleau, d'osier, etc., avec lesquels on fouette. Battre de *verges*. || Fig. *Passer par les verges*. Être critiqué sans ménagement.

Vérétille.

★ **Vergé, ée**, adj. Se dit d'une étoffe où se trouvent quelques fils plus grossiers que les autres, ou d'une teinture inégale. || *Papier vergé*. Papier qui porte les marques des vergeures.

★ **Vergée**, s. f. Anc. mesure de superficie équivalant à la verge carrée.

**Vergennes** (Comte de). Diplomate français, né à Dijon, 1717-1787.

**Vergeoise**, s. f. Sorte de cassonade, sans débris ligneux ni sable.

★ **Verger**, s. m. (du bas-lat. *viridarium*). Lieu planté d'arbres fruitiers. *Verger* en plein rapport.

★ **Verger**, v. a. Mesurer avec la verge. *Verger* de la toile. || Conj. V. ABROGER.

★ **Vergeté, ée**, adj. Parsemé de raies, de taches. Peau *vergetée*.

★ **Vergeter**, v. a. Nettoyer avec une vergette. *Vergeter* son chapeau. || Conj. V. CACHETER.

★ **Vergetier**, s. m. Celui qui fait, qui vend des vergettes et toutes sortes de brosses.

★ **Vergette**, s. f. Brosse dont on se sert pour nettoyer des habits, des étoffes.

**Vergeture**, s. f. Raie sur la peau

★ **Vergeure**, s. f. (pr. *ver-jure*). Fils de laiton attachés en long sur la forme du fabricant de papier. || Marque, raie que ces fils laissent sur le papier.

★ **Verglas**, s. m. (du holl. *weeren*, se garer, et du fr. *glace*). Glace mince par un fort brouillard ou une petite pluie qui se gèle à mesure qu'elle tombe.

★ **Vergne**, s. m. Nom vulgaire de l'aune.

**Vergniaud.** Célèbre orateur girondin, né à Limoges, 1753, mort sur l'échafaud, 1793.

**Vergobret**, s. m. Magistrat suprême de certains peuples gaulois.

★ **Vergogne**, s. f. (de l'esp. *vergogna*). Honte. N'avoir aucune *vergogne*.

**Vergt.** Ch.-l. de cant. de l'arr. de Périgueux (Dordogne); 1,850 hab.

★ **Vergue**, s. f. (du lat. *virga*, verge). Pièce de bois longue et ronde attachée en travers des mâts d'un vaisseau pour en soutenir les voiles. La *vergue* de misaine.

★ **Véricle**, s. f. Pierre fausse, contrefaite avec du verre ou du cristal.



★ **Véridicité**, s. f. Caractère de vérité. La *véridicité* d'un discours.

★ **Véridique**, adj. (du lat. *veridicus*). Qui dit la vérité. Historien *véridique*. || Conforme à la vérité. Témoignage *véridique*.

★ **Veridiquement**, adv. D'une manière véridique.

★ **Vérificateur**, s. m. Celui qui est commis pour vérifier des comptes, des écritures, des travaux, etc. *Vérificateur* des poids et mesures.

★ **Vérification**, s. f. Action de vérifier. La *vérification* d'un mémoire.

★ **Vérifier**, v. a. (du lat. *verum*, vrai, et *facere*, faire). Faire voir la vérité d'une chose. *Vérifier* une proposition par des documents. || Examiner si une chose est vraie ou telle qu'elle doit être. *Vérifier* des écritures. || Conj. V. ALLIER.

★ **Vérin**, s. m. (du lat. *veru*, broche). Machine pour enlever de très grands fardeaux.

★ **Vérine**, s. f. (de *Vérine*, n. géogr.). Nom de la meilleure espèce de tabac que l'on cultive en Amérique. || Mar. Lampe suspendue dans l'habitacle pour éclairer le timonier pendant la nuit.

★ **Véritable**, adj. Conforme à la vérité. Relation *véritable*. || Effectif, réel. C'est pour moi un *véritable* chagrin. || Vrai, qui n'est pas falsifié ou contrefait. De *véritables* pierreries. || Bon, excellent dans son genre. Un *véritable* poète. || ANT. Faux, mensonger.

★ **Véritablement**, adv. Conformément à la vérité. Parler *véritablement*. || Réellement, de fait. J'en suis *véritablement* contrarié.

★ **Vérité**, s. f. (du lat. *veritas*). Qualité de ce qui est réellement. Dire la *vérité*. || Chose véritable. Dire à quelqu'un ses *vérités*. || Axiome, principe certain. Une *vérité* morale. || Sincérité, bonne foi. L'accent de la *vérité*. || B.-arts. Expression fidèle de la nature. Portrait d'une grande *vérité*. || *A la vérité*, loc. adv. par laquelle on avoue une chose, qu'aussitôt après on explique ou on restreint. || *En vérité*, loc. adv. Certainement, assurément. || ANT. Mensonge, erreur.

★ **Verjus**, s. m. (pr. *ver-ju*; de *vert* et de *jus*). Variété de raisin à gros grains. || Raisin qui n'est pas assez mûr. || Suc acide qu'on tire du raisin encore vert et qu'on emploie comme assaisonnement.

★ **Verjuté, ée**, adj. Assaisonné avec du verjus. Sauce *verjutée*.

**Vermand.** Ch.-l. de cant. de l'arr. de Saint-Quentin (Aisne); 1,300 hab.

**Vermandois.** Anc. pays de France, dans la Picardie; v. pr. Saint-Quentin et Vermand; auj. partie de la Somme et de l'Aisne.

★ **Vermeil, eille**, adj. (du lat. *vermicellus*, vermisseau de la cochenille). Qui est d'un rouge un peu plus foncé que l'incarnat. Teint *vermeil*; rose *vermeille*. || *Mer Vermeille*. Le golfe de Californie.

★ **Vermeil**, s. m. Argent doré. Vase en *vermeil*.

**Vermenton.** Ch.-l. de cant. de l'arrond. d'Auxerre (Yonne); 2,250 hab.

★ **Vermicelier**, s. m. Celui qui fabrique, qui vend du vermicelle et d'autres pâtes. On dit aussi *vermicellier*.

★ **Vermicelle** ou **Vermicel**, s. m. (de l'ital. *vermicello*). Pâte non fermentée, en fils longs et déliés, dont on fait des potages. || Potage fait avec cette pâte. *Vermicelle* au lait.

★ **Vermiculaire**, adj. (du lat. *vermiculus*, petit ver). Qui ressemble aux vers, qui y a rapport.

★ **Vermiculé, ee**, adj. Se dit des ouvrages travaillés de manière à représenter des traces de vers. Bossages *vermiculés*.

★ **Vermiculures**, s. f. pl. Arch. Travail qui représente des traces de vers.

★ **Vermiforme**, adj. (du lat. *vermis*, ver, et *forma*, forme). Qui a la forme d'un ver.

★ **Vermifuge**, adj. et s. m. (du lat. *vermis*, ver, et *fugo*, je chasse). Remède propre à détruire les vers qui s'engendrent dans le corps.

★ **Vermiller**, v. n. Se dit du sanglier qui fouille la terre pour y trouver des vers, des racines.

★ **Vermillon**, s. m. (lat. *vermeil*). Sulfure de mercure, nommé aussi *cinabre*. || Couleur d'un rouge éclatant, qu'on tire du vermillon || Fig. Couleur vermeille des joues, des lèvres. Des joues d'un beau *vermillon*.

★ **Vermillonner**, v. a. Enduire, peindre de vermillon.

★ **Vermillonner**, v. n. Se dit du blaireau qui fouille la terre pour y trouver des vers, des racines.

★ **Vermine**, s. f. (du lat. *vermis*, ver). Insectes nuisibles ou incommodes, comme poux, puces, etc. Enfant plein de *vermine*. || Fig. Gens incommodes, de mauvaise vie ou dangereux. Toute la *vermine* du quartier.

★ **Vermineux, euse**, adj. Qui est produit par des vers intestinaux. Fièvre *vermineuse*.

★ **Vermisseau**, s. m. Petit ver de terre. || Larve vermiforme.

**Vermont.** Un des États-Unis de l'Amérique du Nord; cap. Montpellier; 24,772 kil. carr., et 333,000 hab.

★ **Vermouler (Se)**, v. pr. (du lat. *vermiculari*). Être piqué des vers. Ne se dit guère qu'à l'infinitif.

★ **Vermoulu, ue**, adj. Piqué des vers Poutre *vermoulue*.

★ **Vermoulure**, s. f. Trace que les vers laissent dans ce qu'ils ont rongé. || Poudre qui sort des trous faits par les vers.

★ **Vermout**, s. m. (pr. *ver-mout*; de l'allem. *Wermuth*, absinthe). Vin blanc dans lequel on a fait infuser de l'absinthe ou quelque autre substance tonique. || On écrit aussi *vermouth*.

★ **Vernal, ale**, adj. (du lat. *vernalis*). Qui appartient au printemps. Plante *vernale*.

★ **Verne**, s. m. Nom vulgaire de l'aune.

**Vernet** (Claude-Joseph). Peintre, né à Avignon, 1712-1789. || VERNET (Carle). Peintre, fils du précédent, né à Bordeaux, 1758-1836. || VERNET (Horace). Peintre, fils du précédent, né à Paris, 1789-1863.

**Verneuil.** Ch.-l. de cant. de l'arr. d'Évreux (Eure); 4,200 hab.

**Vernier**, s. m. (du nom de son inventeur). Instrument qui permet de mesurer avec précision les plus petites grandeurs.

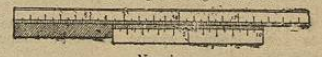

Vernier.

★ **Vernir**, v. a. Enduire de vernis. *Vernir* des meubles.

★ **Vernis**, s. m. (du bas-lat. *vernix*). Enduit liquide, résultant de la solution de certaines substances résineuses dans l'alcool ou les huiles essentielles. Mettre une couche de *vernis* sur du fer. || Enduit composé de substances vitrifiables pour la poterie, la porcelaine et la faïence. || Fig. Tout ce qui sert à donner une apparence favorable et quelquefois trompeuse. Un *vernis* d'élégance. || Bot. *Vernis du Japon*. L'ailante glanduleux.

★ **Vernissage**, s. m. Action de vernir ou