

TÉLANGIECTASIES

Les télangiectasies sont constituées par de petites taches roses, rouges, violettes, diffuses, sur lesquelles rampent des vaisseaux dilatés donnant à la peau un aspect marbré.

Localisées, elles sont idiopathiques (*télangiectasie idiopathique* de HEBRA, *angiome simple* de HARDY) et siègent alors le plus souvent à la face (joues, nez, paupières) ou symptomatiques d'autres affections (acné, chéloïde, kératose pileuse, etc.).

Lorsqu'elles sont généralisées, elles rentrent dans l'étude de maladies générales comme l'asthme, l'asystolie, etc.

Traitement. — Actuellement, le seul traitement rationnel des télangiectasies consiste dans l'emploi méthodique et régulier des scarifications linéaires.

TRICHOPTILOSE (LITTRÉ ET DEVERGIE)

Synonymie. — Trichoxérosis. — Scissura pilorum. — Fragilitas crinium.
— Dissociation des fibres pileuses du poil de KÖLLIKER.

C'est une affection qui consiste dans le fendillement des cheveux ordinairement secs; ce fendillement peut se pro-

duire à l'extrémité du poil, à la racine ou dans la longueur de la tige.

Elle est idiopathique ou coïncide soit avec des affections du cuir chevelu, soit avec des maladies graves comme la phthisie; on rencontre la trichoptilose surtout aux cheveux des femmes, un peu moins souvent à la barbe des hommes.

Traitement. — Les auteurs ne conseillent d'autre traitement que de couper le poil entre son point d'implantation et le point fendillé.

TRICHOPHYTIE

C'est à HARDY que l'on doit la proposition du nom de trichophytie pour désigner les diverses lésions que peut produire le parasite végétal connu sous le nom de trichophyton tonsurans, découvert en 1844-1845 par GRUBY et MALMSTEN, et auquel sont dus :

- 1° La *teigne tondante* ou *trichophytie du cuir chevelu*;
- 2° Le *sycosis parasitaire* ou *trichophytie de la barbe*;
- 3° L'*herpès circiné* ou *trichophytie cutanée*;
- 4° La *trichophytie des ongles* ou *onychomycose trichophytique*.

Parasite. — Le champignon est composé de mycélium et de spores.

Le mycélium, que l'on rencontre surtout dans les la-

melles épidermiques, est formé de tubes longs, peu flexueux, ramifiés à des intervalles espacés.

Les spores rondes ou ovales, incolores, à surface lisse, d'un diamètre variant entre 0^{mm},003 et 0^{mm},008 (ROBIN), écartent les fibres des poils et se rencontrent dans l'intérieur des follicules pileux ou les plaques épidermiques; elles sont en amas ou en chaînes longitudinales, régulières et parallèles.

Divers auteurs ont étudié et classé un certain nombre de variétés du trichophyton.

Les travaux les plus récents sur ce sujet sont ceux de NEEBE et FURTHMANN qui ont réussi à cultiver quatre espèces bien nettes de trichophyton et de R. SABOURAUD qui décrit aussi quatre types humains d'espèces trichophytiques :

« 1° Le *trichophyton à petites spores*, parasite ordinaire de la teigne tondante et qu'on ne trouve jamais sur les régions glabres.

« 2° Le *trichophyton à grosses spores*, parasite moins fréquent de la teigne tondante, auteur habituel des trichophyties de la barbe, causant environ la moitié des trichophyties circonscrites tégumentaires.

« 3° Le *trichophyton à grosses spores à culture spéciale*, cause de la moitié des trichophyties circonscrites tégumentaires et spécialement de celles qui affectent le type de *folliculite agminée*. Il n'a pas été rencontré dans les cheveux.

« 4° Le *trichophyton à grosses spores inégales* trouvé une fois dans une teigne tondante d'aspect spécial. »

TRICHOPHYTIE DU CUIR CHEVELU

(Voir la planche XLVI.)

Synonymie. — Porrigine tonsurante d'ALIBERT. — Porrigo scutulata de WILLAN et BATEMAN. — Teigne tondante de MAHON. — Herpès tonsurant de CAZENAËVE. — Teigne tonsurante. — Trichomyces tonsurans de MALMSTEN.

Définition. — C'est une affection parasitaire et contagieuse du cuir chevelu due au champignon de MALMSTEN et GRUBY, le trichophyton tonsurans.

Symptomatologie. — Les symptômes du début sont variables : tantôt il n'existe qu'un érythème accompagné ou non de vésicules, tantôt ce sont de petites pustules, tantôt des vésico-pustules, manifestations toujours éphémères et rarement constatées par le médecin. Le plus souvent, les seuls symptômes observés consistent en lésions de grattage occasionné par le prurit plus ou moins vif ou les sensations de chaleur et de picotement qui existent au début, en squames fines, de couleur blanche ou jaune sale, sous lesquelles le derme apparaît rosé ou grisâtre; déjà, à cette époque, ce qui accuse la nature parasitaire de l'affection, c'est l'orbicularité des lésions.

En même temps, surviennent des démangeaisons, élanements, picotements, sensations de cuisson plus ou moins intense, mais que nous n'avons jamais vu déterminer le cruel supplice dont parle BAZIN qui doit être aussi rare que la faiblesse générale signalée par HARDY.

Graduellement les cheveux sont envahis par la desqua-

mation qui leur forme une sorte de gaine amiantacée, d'un blanc sale (*pityriasis alba parasitaire*) et bientôt le champignon pénètre dans le follicule pileux lui-même.

La maladie est alors à la période d'état; les cheveux sont altérés : ils deviennent successivement secs, décolorés, ternes, noueux, gonflés, infiltrés qu'ils sont par le parasite qui les rend friables, ramollis, de sorte qu'ils se cassent spontanément à quelques millimètres du cuir chevelu; celui-ci offre alors un aspect tout à fait caractéristique : le derme, un peu tuméfié, présente une teinte d'un gris-bleu tout spécial; il est recouvert de squames furfuracées donnant lieu à une sorte de poussière grise, sale, adhérente, et les cheveux, cassés, forment, en raison de l'orbicularité de la lésion, des cercles tondus rappelant l'aspect d'une barbe faite depuis quelques jours, faisant brosse sous le doigt.

Il peut n'y avoir qu'une seule plaque de tondante, mais ordinairement il y en a plusieurs qui évoluent successivement, les unes montrant le duvet semblable à de la neige engainant la base des poils, les autres consistant simplement en cercles érythémateux, d'autres offrant l'aspect de l'affection à sa période d'état. Quelquefois, on ne peut constater que quelques cheveux altérés et cassés çà et là; d'autres fois encore, chez les sujets blonds, on ne constate que la décoloration des cheveux et quelques squames disséminées. Parfois enfin, la trichophytie du cuir chevelu prend les caractères de celle de la barbe, c'est-à-dire produit une folliculite pileuse profonde; c'est ce qu'on appelle la *teigne kérion* de CELSE (*Kerion Celsi, vespago del capillitio* de DUBINI) suivie parfois d'alopecie cicatricielle définitive.

Marche. — Aucune règle fixe ne peut être établie concernant la marche de la trichophytie du cuir chevelu qui



Pl. XLVI. — Trichophytie du cuir chevelu.

maladie qui leur forme une sorte de gaine amiantacée, d'un blanc sale (*pityriasis alba parasitaire*) et bientôt le champignon pénètre dans le follicule pileux lui-même.

La maladie est alors à la période d'état; les cheveux sont altérés: ils deviennent successivement secs, décolorés, ternes, noueux, gonflés, infiltrés qu'ils sont par le parasite qui les rend friables, ramollis, de sorte qu'ils se cassent spontanément à quelques millimètres du cuir chevelu; celui-ci offre alors un aspect tout à fait caractéristique: le derme, un peu tuméfié, présente une teinte d'un gris-bleu tout spécial; il est recouvert de squames furfuracées donnant lieu à une sorte de poussière grise, sale, adhérente, et les cheveux, cassés, forment, en raison de l'orbicularité de la lésion, des cercles tondus rappelant l'aspect d'une barbe faite depuis quelques jours, faisant brosse sous le doigt.

Il peut n'y avoir qu'une seule plaqué de tondante, mais ordinairement il y en a plusieurs qui évoluent successivement, les unes montrant le duvet semblable à de la neige engainant la base des poils, les autres consistant simplement en cercles érythémateux, d'autres offrant l'aspect de l'affection à sa période d'état. Quelquefois, on ne peut constater que quelques cheveux altérés et cassés çà et là; d'autres fois encore, chez les sujets blonds, on ne constate que la décoloration des cheveux et quelques squames disséminées. Parfois enfin, la trichophytie du cuir chevelu prend les caractères de celle de la barbe, c'est-à-dire produit une folliculite pileuse profonde; c'est ce qu'on appelle la *teigne kérion* de CELSE (*Kerion Celsi*, *vespago del capillitio* de DUBINI) suivie parfois d'alopecie cicatricielle définitive.

Marche. — Aucune règle fixe ne peut être établie concernant la marche de la trichophytie du cuir chevelu qui

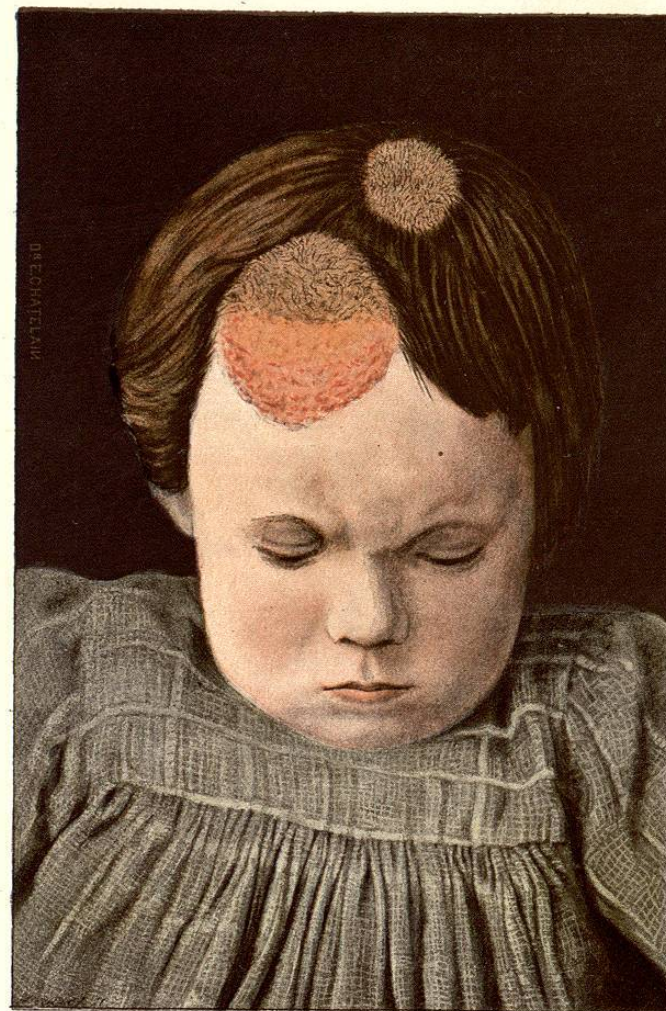

Pl. XLVI. — Trichophytie du cuir chevelu.

peut envahir la tête entière ou rester limitée à une ou plusieurs plaques avec des périodes d'améliorations ou de récidives inattendues.

Pronostic. — Le pronostic est aujourd'hui considéré comme absolument bénin; l'affection finissant toujours par guérir même spontanément après un temps variable, de quelques mois à quelques années.

La repousse des cheveux est toujours complète, sauf dans le cas où une médication intempestive ou irritante laisse une alopecie qualifiée de médicamenteuse.

D'après J. AUDRAIN qui a étudié la teigne tondante dans le service de DU CASTEL, on pourrait diagnostiquer :

1° Une forme bénigne à invasion lente, à plaques irrégulières, présentant de nombreux cheveux sains d'aspect, la peau est lisse, sans squames; on rencontre peu ou point de spores avec prédominance du mycélium;

2° Une forme grave, à invasion rapide, à plaques arrondies sur lesquelles n'existent que peu de cheveux sains, les autres sont cassés très courts, engainés, le cuir chevelu est couvert de squames dures et grisâtres; les spores sont en grande quantité.

Il y a lieu, dans tous les cas, d'être prévenu et de prévenir les parents du malade des récidives fréquentes et de ne pas confondre, comme le fait justement remarquer E. BESNIER, la guérison apparente, clinique, avec la guérison réelle, histologique.

Diagnostic. — Dans certains cas, le diagnostic est difficile et la trichophytie du cuir chevelu peut être confondue avec certaines formes de *pelade*, avec le *favus*, le *psoriasis*, l'*eczéma*, le *pityriasis*, l'*eczéma séborrhéique*, le *lupus érythémateux*.

En dehors des données fournies par l'examen microscopique, il faut savoir que :

La *pelade pseudo-tondante* (pelade à cheveux fragiles) diffère de la trichophytie par son aspect lisse, éburné, par l'état des cheveux atrophiés, petits, à racines recourbées en crosse qui ne cassent pas ou cassent peu et ne s'écrasent point sous la pince.

Le *favus* offre ses godets jaunes, ses croûtes, d'un blanc jaunâtre, ses cheveux lanugineux, décolorés, tombant en entier, mais non cassés.

Le *psoriasis* a des squames plus blanches, plus épaisses, plus adhérentes; les cheveux sont intacts, sauf leur état de sécheresse; souvent aussi l'examen des coudes, des genoux, du tronc, éclairera le diagnostic.

Dans l'*eczéma* et le *pityriasis*, les plaques malades ne sont pas circonscrites; les poils ne sont pas cassés.

Dans l'*eczéma séborrhéique*, maladie de l'adulte, envahissant souvent d'autres régions (le tronc), les squames sont grasses, les circinations irrégulières.

Le *lupus érythémateux* offrira presque toujours, comme signe de diagnostic, outre l'âge du sujet, des dépressions cicatricielles suffisantes pour le différencier de la teigne ton dante.

Étiologie. — La maladie reconnaît comme source unique la contagion qui peut s'effectuer par les coiffures, les objets de toilette, le rasoir, les peignes, les brosses, etc.; l'air peut aussi servir d'intermédiaire; enfin on a cité des exemples de contagion par les animaux.

La trichophytie du cuir chevelu ne s'observe que chez les enfants, c'est une affection extrêmement rare au-dessus de quinze ans.

Traitement. — Il n'existe point actuellement encore de

traitement regardé comme sûrement curatif de la teigne ton dante, contre laquelle il faut instituer une prophylaxie sévère.

Les principaux traitements à conseiller sont ceux d'E. BESNIER, d'E. VIDAL, d'H. HALLOPEAU, de QUINQUAUD, de UNNA. Nous les résumerons brièvement.

Traitement d'E. BESNIER.

1° Couper les cheveux ras, aux ciseaux, et les maintenir ainsi pendant tout le traitement;

2° Séparer les parties malades des parties saines, par une zone d'épilation;

3° Nettoyer la plaque en une séance, par deux raclages, modéré d'abord, plus énergique ensuite et séparés par un lavage avec une boulette de coton stérilisé imprégné du liquide suivant :

Alcool à 90°	400 grammes.
Acide borique	1 —
Chloroforme	5 —

4° Faire ensuite un deuxième lavage avec ce même liquide, lotionner avec :

Liqueur de Van Swieten	100 grammes.
Acide acétique cristallisant	1 —

et recouvrir exactement d'une rondelle d'emplâtre de Vigo acétique :

Onguent de Vigo	100 grammes.
Acide acétique	1 —

Les lotions et renouvellements d'emplâtres seront faits par la famille de l'enfant et la rugination répétée par le médecin ou l'infirmier jusqu'à ce que les cheveux de repousse examinés au microscope ne contiennent plus trace de trichophyton.

Traitement d'E. VIDAL.

- 1° Couper les cheveux ras;
- 2° Frictionner la tête avec l'essence de térébenthine;
- 3° Toucher les points envahis avec la teinture d'iode tous les jours ou tous les trois ou quatre jours suivant l'irritation produite, ou les couvrir d'emplâtre de Vigo;
- 4° Faire matin et soir une onction à la vaseline boriquée ou iodée, à 1 p. 100 et recouvrir la tête d'un bonnet imperméable.

Traitement d'H. HALLOPEAU.

- 1° Savonner la tête le matin avec du savon noir;
- 2° Frictionner avec

Alcool camphré	125 grammes.
Essence de térébenthine	25 —
Ammoniaque liquide	5 —

- 3° Une demi-heure après et le soir, application d'une couche de vaseline iodée;
- 4° Bonnet de caoutchouc en permanence;
- 5° Couper les cheveux ras toutes les semaines.

Traitement de QUINQUAUD.

- 1° Laver la tête avec du savon, puis une solution de sublimé au 1/1000, couper les cheveux aux ciseaux ou les raser, mais en faisant alors, immédiatement après, une lotion parasiticide;
- 2° Racler les plaques malades, d'abord, si l'on veut, insensibilisées;
- 3° Lotionner la tête et surtout les plaques trichophytiques avec

Biodure d'hydrargyre	0 ^{gr} ,15 centigr.
Bichlorure d'hydrargyre	1 gramme.

Mêler dans un mortier et ajouter pour dissoudre :

Alcool à 90°	40 grammes.
Eau distillée	250 —

- 4° Appliquer ensuite sur ces plaques une rondelle de l'emplâtre :

Biodure d'hydrargyre	0 ^{gr} ,15 centigr.
Bichlorure d'hydrargyre	1 gramme.
Emplâtre simple	250 —

- 5° Laisser la tête de l'enfant enveloppée dans un linge de toile pendant quarante-huit heures et refaire le pansement tous les deux jours.

Renouveler le grattage ou pratiquer l'épilation, s'il y a lieu, une ou deux fois.

Plus tard, le même auteur conseille volontiers la pommade aux trois acides :

Acide chrysophanique	} aa	2 grammes.
Acide salicylique		
Acide borique		
Vaseline	100	—

appliquée deux fois en quarante-huit heures, puis remplacée pendant trois jours par la lotion mixte, et ainsi de suite.

Traitement de UNNA.

- 1° Couper les cheveux courts aux ciseaux;
- 2° Badigeonner avec la colle de zinc une zone comprenant le sommet du front, les régions temporales, la nuque;
- 3° Appliquer sur le cuir chevelu la pommade suivante :

Chrysarobine	5 grammes.
Acide salicylique	2 —
Ichthyol	5 —
Onguent simple	100 —

- 4° Recouvrir la tête d'un bonnet imperméable fixé avec la colle et une bande de tarlatane, puis par-dessus un bonnet de flanelle ou de toile cirée solidement attaché;

5° Tous les matins, couper et soulever à un endroit le bonnet imperméable, essuyer la tête et appliquer une nou-

velle couche de pommade, pratiquer de nouveau l'occlusion complète du bonnet;

6° Au bout de quatre jours, enlever la pommade à la chrysarobine, appliquer une fois par jour la pommade :

Ichthyol	5 grammes.
Vaseline	400 —

Recommencer toutes les semaines jusqu'à guérison.

MORGAN-DOCKWEL aurait obtenu des guérisons en vingt jours avec un traitement dont la base est l'hydronaphtol sous forme de savon, de pommade, d'emplâtre.

SAALFELD, sur seize cas, a eu treize succès au moyen du losophane (triiodocrésol) ainsi employé :

Losophane	1 gramme.
Alcool	95 —
Eau distillée	25 —
Losophane	50 centigr. à 4 ^{sr} ,50
Lanoline	40 grammes.
Vaseline	10 —

BUTTE a obtenu des guérisons dans un laps de temps variant de trois à cinq mois au moyen de frictions faites tous les deux jours avec :

Lanoline	90 grammes.
Protochlorure d'iode	10 —

Verser lentement le protochlorure sur la lanoline et triturer avec précaution.

Enfin, nous-même avons essayé dans le traitement de la teigne tondante :

1° Les applications de collodion iodé au 1/30, simples ou combinées avec les diverses médications citées plus haut; les résultats observés ont été tellement variables que nous n'osons encore rien affirmer sur l'efficacité de ce procédé;

2° L'action des vapeurs acides essayées jadis par VÉRUJSKI et LAILLER et plus récemment par SCHUSTER qui aurait obtenu de bons résultats, dans le favus, avec les vapeurs d'acide sulfureux; mais, cette fois, sur les conseils de notre distingué confrère et ami M. le D^r G. ARTHAUD, chef du laboratoire de physiologie au Muséum d'histoire naturelle, nous avons employé les vapeurs de brome. Ce traitement, d'une puissance très grande, pourra peut-être réussir; mais, actuellement, nous ne sommes pas encore en mesure de formuler à cet égard une appréciation complète, ni même de tracer la technique exacte de cette médication dangereuse dans certains cas.

TRICHOPHYTIE DE LA BARBE

Synonymie. — Sycosis trichophytique. — Trichophytie sycosique. Trichophytie sycosique folliculitique ou vraie d'E. BESNIER et A. DOYON.

Symptomatologie. — Le trichophyton tonsurans peut produire dans la barbe des lésions d'aspects différents.

Au début, coïncidant ordinairement avec quelques démangeaisons, on voit apparaître des rougeurs plus ou moins bien limitées, formant parfois des disques érythémateux ou des circinations analogues à celles de la trichophytie cutanée. Ces placards sont petits et desquament plus ou moins abondamment (*pityriasis alba parasitaire*).

Quelque temps après le poil s'altère, il devient sec, terne, cassant, recouvert et engainé d'un duvet blanchâtre; la peau est un peu tuméfiée, rouge et rugueuse, parfois ardoisée.

Plus tard encore, apparaît le sycosis, nom qui, selon E. BESNIER et A. DOYON, doit être réservé aux cas dans les-