

retardó extraordinariamente. Sin embargo, el día 27, antes de proceder al ataque, quiso reconcentrar todas las fuerzas disponibles, que ocupaban una línea de 30 kilómetros; pero, aun sin quererlo, la batalla se entabló aquel día mismo.

BATALLA DE AMIÉNS (27 DE NOVIEMBRE)

El general Farre, al frente de los 17,500 hombres que componían las tres brigadas á su mando, se hallaba á la derecha de Amiéns en la orilla meridional del Somme, próximo á Villers-Bretonneux y cerca por lo tanto de Longueau, en la carretera que se dirige á Peronne y ocupando los pueblos y bosques que tenía á su frente. Además contaba con 8,000 guardias móviles en una posición fortificada media legua más allá de la ciudad.

Con arreglo á las instrucciones recibidas de la dirección superior, dispuso el general Goebén que el día 27 la quinta división se alojara en Fouencamps y Saíns, la sexta en Rumigny y Plachy y en los pueblos situados á su espalda, y la artillería de la guardia en Grattepanche. Según esto, tenía que reunirse el octavo cuerpo delante de Amiéns, entre Celle y el Noye, pero se hallaba separado del primer cuerpo por una distancia de media legua á causa del arroyo citado y del Avre. Por otra parte, el general Bentheim había colocado su vanguardia, constituida por la tercera brigada, al Norte del Luce.

Muy temprano era aún cuando la citada brigada ocupó los pasos del arroyo cerca de Demuin, Hangard y Domart. A eso de las diez avanzó para tomar los puestos que se le habían indicado, y como éstos se hallaban ocupados por el enemigo se trabó un combate que gradualmente fué tomando mayor intensidad.

Las pequeñas parcelas de bosque situadas en las alturas de la orilla Norte del Luce fueron tomadas sin que el enemigo opusiera gran resistencia, y después, á pesar de los repetidos ataques que para ocuparlas intentó, fueron retenidas estas posiciones por los alemanes. Entre los claros que estos bosquecillos presentaban fué instalada la artillería. Por la izquierda el regimiento 4 se apoderó de la aldea de Gentelles, y por la derecha el regimiento 44, marchando á intervalos, logró aproximarse hasta trescientos pasos del ala izquierda de la posición de los franceses, y una vez allí, arremetiendo denodadamente, se hizo dueño de las trincheras que éstos habían construído en derredor del corte del ferrocarril al Este de Villers-Bretonneux. Poco después de mediodía se halló de esta manera la tercera brigada cerca de Bretonneux y de Cachy ocupando una extensión de siete kilómetros, pero teniendo inmediatamente enfrente grandes masas del ejército enemigo.

A las once próximamente, la división 16 del ala izquierda alemana había ocupado ya los sitios que se le habían designado, después de haber arrojado á los franceses tanto de Hebecourt como del bosque situado al Norte de este punto, en dirección de Dury. La división 15, en cumplimiento de la orden de concentración del octavo cuerpo, había marchado por la orilla izquierda del Noye desde Moreuil, hacia el Oeste, y por Milly hasta Dommartin, mientras su vanguardia, que se hallaba en Hailles, caminó directamente á Fouencamps, resultando de todo esto que en el transcurso de la mañana quedaran desguarnecidas de tropas alemanas las carreteras de Roye y de Montdidier, que se hallaban entre los dos puntos que ahora ocupaban estos dos cuerpos de ejército; mientras que en su bifurcación cerca de Longueau se hallaba apostada una brigada francesa, á la cual, en verdad, no se le observó ningún movimiento. Este vacío fué disimulado, pero tan sólo de momento, por el numeroso séquito y escolta del general en jefe, llenándose más tarde hasta cierto punto por el batallón que había sido destinado á proteger al cuartel general. Pero cuando después de la una los franceses emprendieron el ataque contra la tercera brigada, el general Manteuffel ordenó á la división 15 que en cuanto le fuese posible tomara parte en la lucha que se estaba librando en el ala derecha.

No obstante la tenaz resistencia que el enemigo opuso en esta ocasión, las compañías del cuarto regimiento fueron arrojadas del bosque de Hangard hacia la pendiente de la altura situada frente á Demuin. Posteriormente, después de haber agotado todas sus municiones, los defensores de Gentelles tuvieron que retroceder sobre Domart.

El general Strubberg al enterarse de la situación en que se encontraba la batalla que en aquel momento se libraba más allá del Luce, había enviado cuatro batallones en dirección á este punto. Estos lograron atravesar el Avre, pero desde el bosque de Gentelles se les hizo un fuego tan vivísimo que se vieron obligados á detenerse, en la imposibilidad de poder avanzar. Las demás tropas de la brigada 30 penetraron en Saint-Nicolas por la orilla derecha del río, en Boves por la izquierda, y de concierto con la brigada 29 rechazaron á los franceses de aquella colina, en cuya cúspide hay un castillo ruinoso.

Entretanto había llegado, detrás de la tercera brigada, una parte de la primera división. La artillería de aquella fué reforzada entonces notablemente y se dirigieron sus fuegos contra los parapetos de tierra levantados al Sur de Bretonneux. Para darle un apoyo decisivo é inmediato avanzó el regimiento del Kronprinz, y al momento fueron lanzados otra vez los franceses del bosque de Hangard. Los batallones de la Prusia del Este, que los perseguían, se parapetaron delante de las obras de tierra, y poco

á poco fueron reuniéndose, desde las zonas de bosque inmediatas, varias secciones de los regimientos 4 y 44, que arrojaron también á los enemigos de esta posición. Entonces trece baterías prusianas apagaron los fuegos de la artillería francesa, y después de haber dirigido sus proyectiles durante algún tiempo sobre Bretonneux, á las cuatro de la tarde fué ocupado el pueblo por los prusianos, que por todas partes lo asaltaron á tambor batiente. Tan sólo en algunos puntos aislados del interior presentaron alguna resistencia los franceses, pero la mayor parte logró franquear el Somme por cerca de Corbie, protegida por la obscuridad, dejando en manos del enemigo 180 prisioneros no heridos.

Cuando posteriormente el general Lecointe avanzó hasta Domart con la brigada de reserva, encontró de nuevo ocupado este punto del paso del río por la primera división, y en vista de esto retrocedió. Sólo en Cachy se sostuvieron los franceses hasta ya muy entrada la noche.

Las tropas del primer cuerpo fueron alojadas esta misma noche en los pueblos situados al Sur de Luce, pero las avanzadas se colocaron en la orilla septentrional y se continuó ocupando á Bretonneux.

El ala izquierda de la división 16 había avanzado hasta Dury y desalojado á los franceses del cementerio vecino; pero no se atrevió á atacar la extensa línea fortificada y defendida por gran número de piezas que presentaba el enemigo. Se vivaqueó á retaguardia de Dury.

Durante la noche recibió el general Manteuffel partes que testificaron la completa derrota del enemigo. En la madrugada del 28 las patrullas del primer cuerpo encontraron todo el país hasta el Somme completamente abandonado por el enemigo y destruídos todos los puentes sobre el río. Al mediodía entró el general Goebén en Amiéns, cuya ciudadela capituló dos días después, con 400 hombres de guarnición y treinta cañones.

La batalla del 27 de noviembre ofrece una extraña particularidad, y es la extensión desproporcionada del campo de acción, atendido el número de tropas que en ella tomaron parte. El general Farre se hallaba con 25,000 hombres ocupando una línea de 24 kilómetros, desde Pont-de-Metz al Sur de Amiéns hasta al Este de Villers-Bretonneux, quedando el inmediato río Somme á su retaguardia. Como los alemanes atacaron con sus tropas que ocupaban una línea casi igual, resultó que ésta quedó rota en el centro. Había en esto un peligro para el primer ejército, del cual se libró por la inacción del enemigo durante la mañana, y cuyo peligro evitaban más tarde los alemanes con la ocupación de Saint-Nicolás.

La superioridad numérica la tenían los alemanes, y aunque de la primera división tan sólo pudo tomar parte en la refriega el regimiento del Kronprinz, el total de las fuerzas que marchaban á retaguardia de las

otras divisiones no bajaba de 30,000 hombres. La parte más sangrienta de la lucha correspondió á la tercera brigada, que perdió 34 oficiales y 630 individuos de tropa. El total de bajas de la jornada fué 1,300 hombres. Los franceses perdieron también 1,300 hombres y además tuvieron 1,000 extraviados.

Parte de la guardia nacional había roto ó arrojado las armas y busca-

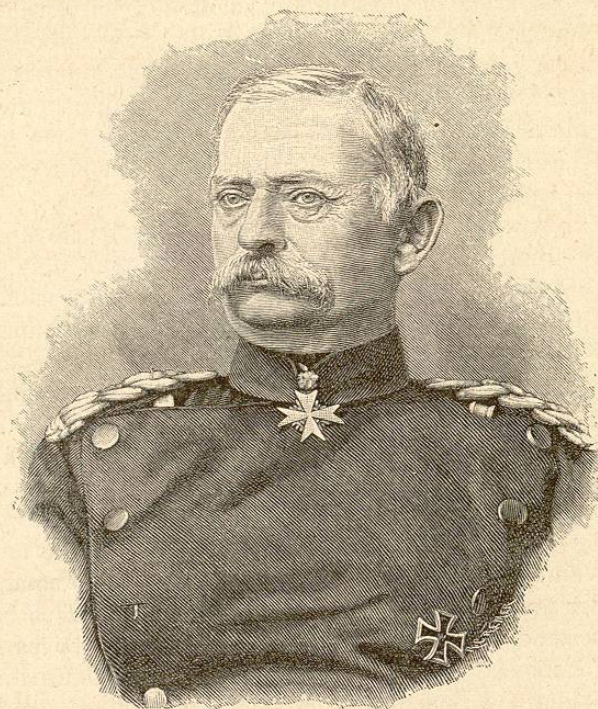

El general Kameke (de fotografía)

do refugio en las aldeas próximas. El grueso del cuerpo francés se retiró á Arrás.

Inmediatamente después de la batalla recibió el primer ejército el refuerzo de la cuarta brigada, que pudo abandonar La-Fere.

TOMA DE LA-FERE (27 DE NOVIEMBRE)

Esta pequeña fortaleza había adquirido importancia porque impedía el movimiento del ferrocarril que pasa por Reims al dirigirse á Amiéns y á París. A causa de hallarse emplazada en una parte baja del terreno muy

abundante en aguas, y por la que cruza el Somme y sus afluentes, esta plaza es poco accesible. Por lo demás, no tiene otras fortificaciones que una muralla aislada, con algunas obras de tierra delante, siendo perfectamente visible á una distancia de 1,500 metros desde una altura situada al Este.

El 15 de noviembre la cuarta brigada había cerrado por completo provisionalmente la plaza de La-Fere; pero en cuanto llegó el tren de sitio procedente de Soissons con 32 piezas de artillería de gran calibre, al momento se construyeron y montaron en la noche del 25 siete baterías en la altura mencionada. Estas baterías rompieron el fuego al día siguiente, y el 27 capituló la plaza. Fueron hechos prisioneros 2,300 guardias móviles, y de los 113 cañones con que contaba, se utilizaron los mejores para armar la ciudadela de Amiéns.

Por lo pronto no había que esperar fuese reforzado el primer ejército con el séptimo cuerpo, en atención á que éste tenía aún que operar á orillas del Mosela. Por esta razón, el 13 de noviembre había llegado la mayor parte de la división 14 delante de Diedenhofen (Thionville).

#### TOMA DE DIEDENHOFEN (THONVILLE) (24 DE NOVIEMBRE)

Esta plaza, dominada por ambos lados por alturas, carecía completamente de defensas á prueba de bomba, pero en cambio era muy difícil aproximarse á ella, pues por la parte del Sur había sido á propósito inundada y por el Oeste y Norte no se podía pasar á causa de lo pantanoso del terreno. En vista de esto, el general Kameke decidió aguardar, antes de emprender un ataque en regla, el éxito de un enérgico bombardeo. Se construyeron en ambos lados del Mosela puestos para las baterías, y el 22 por la mañana rompieron el fuego 85 cañones. Al principio contestó la plaza con vigor. A la noche siguiente avanzó la infantería, dando frente al lado del Oeste, hasta seiscientos pasos para abrir la primera paralela; pero á causa de la lluvia torrencial que caía y de la calidad del terreno, adelantaron poco estos trabajos. No obstante, el 24 á mediodía el comandante de la plaza pidió parlamento para tratar de su entrega. La guarnición, fuerte de 4,000 hombres, fué conducida prisionera á Alemania, á excepción de los individuos de la guardia nacional domiciliados en la localidad. Además cayeron en poder del vencedor 199 piezas de artillería y considerables provisiones de víveres, armas y municiones de guerra.

La división 14 quedó encargada entonces tan sólo del sitio de las fortalezas fronterizas septentrionales, que habían de ocuparla todavía por algún tiempo, y la división 13 fué destinada, por disposición del cuartel general, á operar en el Sur de Francia.

#### CERCO DE BELFORT EN NOVIEMBRE

Belfort constituyó, en el teatro de la guerra del Sudeste, el punto de apoyo para realizar empresas pequeñas y permanentes por medio de partidas volantes á retaguardia del cuerpo décimocuarto, al mando del general Werder, que se hallaba cerca de Vesoul.

Habiendo sido relevadas por fuerzas recientemente organizadas en Alemania las secciones que hasta entonces habían prestado servicio delante de Estrasburgo, y habiendo quedado disponibles las tropas de Nuevo-Breisach, fueron dirigidas estas fuerzas á la alta Alsacia. De esta manera la primera división de reserva llegó el 3 de noviembre á Belfort y efectuó el 8 el cerco provisional de la plaza. La cuarta división de reserva se dirigía en su mayor parte á Vesoul para unirse al cuerpo décimocuarto; un destacamento al mando del general Debschitz ocupó Montbeliard y el regimiento 67 hizo lo mismo con Mulhause y Delle.

Echemos ahora una ojeada retrospectiva á las ventajas alcanzadas en el mes de noviembre y á la situación general de la campaña hacia el fin de este mes, y veremos rechazada la gran salida de París, conjurado en el Norte el peligro de verse cercados los alemanes, esto último debido á la victoria alcanzada por el general Manteuffel cerca de Amiéns; conquistadas en el Este las plazas de (Diedenhofen Thionville), Breisach, Verdún y La-Fere; cercadas Montmedy y Belfort, y en el Sur al príncipe Federico Carlos dispuesto á atacar al ejército francés delante de Orleáns.

#### BATALLA DE ORLEÁNS (3 Y 4 DE DICIEMBRE)

El 2 de diciembre, en cuanto se recibió en el segundo ejército, después de mediodía, la orden telegráfica de proceder al ataque de Orleáns, el príncipe reunió el décimo cuerpo cerca de Beaune-la-Rolande y de Boynes, el tercero junto á Pithiviers y el noveno cerca de Bazoches-les-Gallerandes, y antes de obscurecer se comunicaron las disposiciones necesarias para el avance de todas las fuerzas.

Para proceder al ataque en toda regla se calculó que serían necesarios dos días. Primero debía avanzar el tercer cuerpo contra Loury, pasando por Chilleurs-aux-Bois, siguiendo á su vez el décimo hasta Chilleurs, mientras que el noveno, á las nueve y media, atacaría á Artenay. La primera división de caballería, reforzada con infantería, estaría en actitud expectante en el ala izquierda en dirección del Yonne, y la sexta división de caballería habría de seguir al ala derecha. El gran duque, al cual se dejó en libertad de ordenar su avance en la carretera de París en