

lo. El adjag tiene la fisonomía del lobo, cosa que no se observa en ningún otro perro doméstico, ni aun en el de los esquimales; es más feroz que ningún otro perro salvaje.

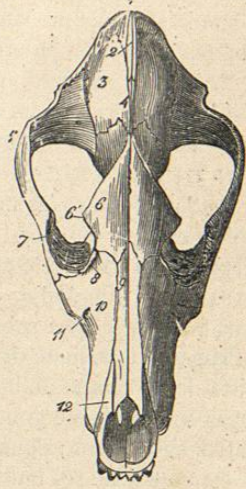

Fig. 164. — CABAÑA DEL PERRO, VISTA POR EL LADO SUPERIOR (1)

**CAUTIVIDAD.** — El individuo que existía en el jardín zoológico de Amsterdam solo se alimentaba de carne, sin querer tomar otra cosa alguna; no manifestaba apego, ni siquiera deferencia á su guardián; antes al contrario, mostrábase siempre irritado contra el hombre y los otros animales. Dormía casi todo el día; pero estaba muy despierto por la

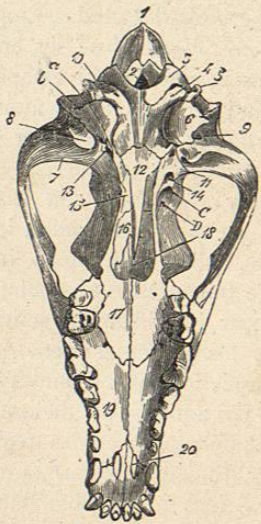

Fig. 165. — CABAÑA DEL PERRO, VISTA POR EL LADO INFERIOR (2)

noche y agitábase furioso en su jaula. Desgraciadamente á esto se reduce todo lo que he podido averiguar.

(1) 1, protuberancia occipital; 2, cresta media del occipital; 3, parietal; 4, origen de las crestas parietales; 5, apófisis cigomática del temporal; 6, frontal; 6', apófisis orbitaria; 7, cigomático; 8, lacrimal; 9, sub-nasal; 10, gran sub-maxilar; 11, orificio inferior del conducto sub-maxilo-dentario; 12, pequeño sub-maxilar (Chauveau).

(2) 1, protuberancia occipital; 2, orificio occipital; 3, cóndilo del occipital; 4, agujero condilar; 5, apófisis estilóide del occipital; 6, protuberancia mastoidea; 7, superficie articular cóncava por la juntura temporo-maxilar; 8, eminencia sub-condilar; 9, orificio inferior del conducto parieto-temporal; 10, orificio desgarrado posterior; 11, agujero rasgado anterior (se ha señalado en el lado opuesto en a, el orificio que pone en comunicación la trompa de Eustaquio con el tambor; en b, el que da paso á la arteria carótida); 12, cuerpo del esfenóides; 13, orificio oval; 14, orificio inferior del conducto sub-esfenoidal; 15, terigoideo; 16, superficie palatina del mismo hueso; 18, vómer; 19, gran sub-maxilar; 20, abertura incisiva (Chauveau).

### EL PERRO DE LOS ALPES—CANIS ALPINUS

Giebel considera este perro, llamado también lobo de los Alpes, el subri de los sojotos y buriatos y el dscherkul de los tungusos (*cuon alpinus*), como una variedad de nuestro lobo, del cual difiere, sin embargo, tanto por sus menores proporciones, como por su pelaje y color. Gray, después de haber comparado el cráneo de este animal con el del buansu, encuentra que tiene con este una notable semejanza; Murie, lo considera como una variedad de los perros primitivos del Asia. Un magnífico ejemplar que se encuentra en el museo de Berlín, se parece muchísimo al perro de pastor.

**CARACTERES.**—El perro de los Alpes tiene la cabeza ancha, el hocico obtuso y los ojos regularmente grandes; las orejas, guarnecidas exteriormente de espeso pelo, son medianamente largas y redondeadas por la parte superior; los miembros vigorosos y largos; la cola, que mide sobre 0<sup>m</sup>,35 de longitud, llega al suelo; el cuerpo tiene 1<sup>m</sup>,30 de largo por 0<sup>m</sup>,45 de alto. El pelaje es largo, fuerte y áspero; los

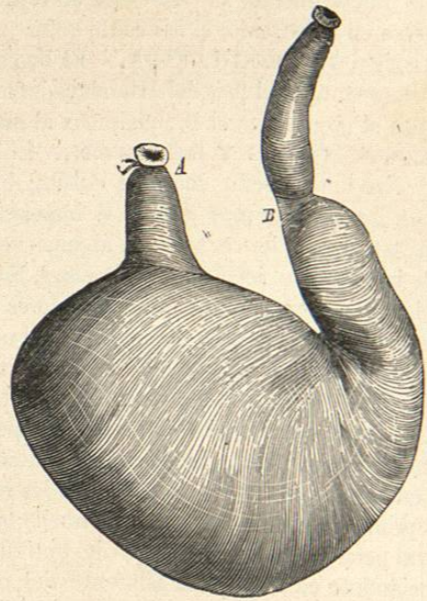

Fig. 166. — ESTÓMAGO DEL PERRO (3)

pelos lanudos de la barba abundantes, sedosos y largos; la cola extraordinariamente espesa y poblada; el pelo de la parte superior del cuerpo es de un rojo gris oscuro en la raíz, rojo de orín en el medio y negro ó blanco en los extremos, de lo que resulta un color rojo leonado; y los lados inferior é interior, así como las patas, de un amarillo pálido isabela. Nótese manchas de colores chillones en la parte anterior de las piernas, donde el rojo leonado ó el amarillo leonado claro isabela de la parte inferior, se presenta como una mancha prolongada. La cola es de un color mucho más oscuro que la parte superior del cuerpo y tira á gris; y las orejas están guarnecidas de pelos rojos amarillentos exteriormente y blancos interiormente.

**DISTRIBUCION GEOGRÁFICA.**—Según Radde, el lobo de los Alpes habita la parte oriental de la cuenca del Jenisei, en la parte superior del valle del Irkutsk y en la región inferior del valle del Amur.

**USOS, COSTUMBRES Y RÉGIMEN.**—El lobo de los Alpes se presenta reunido en manadas de diez á quince individuos en el país de los caragasos, donde va en persecución

(3) A, esófago; B, piloro (G. Colin).

LOBO NEGRO DE AMÉRICA



EL PERRO DE LOS ALPES—CANIS ALPINUS

El perro de los Alpes, llamado también lobo de los Alpes, es uno de los más antiguos y más útiles de los perros domésticos. Como una variedad de nuestro perro, se distingue, sin embargo, tanto por sus menores proporciones, como por su pelaje y color. Gray, después de haber comparado el cráneo de este animal con el del buanu, encuentra que tiene una notable semejanza; Murie, en su descripción, nos muestra de los perros primitivos del Asia, un espécimen que se encuentra en el museo de historia natural de Ginebra, al perro de pastor.

El perro de los Alpes tiene la cabeza bastante gruesa y sus ojos regularmente grandes; las orejas son cortas y están cubiertas de espeso pelo, que se prolonga hacia atrás y hacia adelante por la parte superior de la cabeza, formando una especie de corona; la cola, que es bastante gruesa, llega al suelo; el cuerpo tiene una forma bastante cuadrada. El pelo es largo, fuerte y grueso.



FIG. 100.—ESTÓMAGO DEL PERRO (1)

El pelo de la cara abundante, sedoso y largo; la del pecho es gruesa y poblada; el pelo de la parte superior del cuerpo es de un rojo gris oscuro en la raíz, rojo en los extremos, negro ó blanco en los extremos, de un color leonado; y los lados inferior de la cabeza y del cuello, de un amarillo pálido isabela. El pelo de la parte superior del cuerpo es de un color leonado ó el amarillo leonado; el de la parte inferior, se presenta como un color leonado. La cola es de un color mucho más oscuro en la parte superior del cuerpo y tira á gris; y la parte inferior guardada de pelos rojos amarillentos espesos y gruesos interiormente.

**DISTRIBUCIÓN GEOGRÁFICA.**—Según Richardson, el perro de los Alpes habita la parte oriental de la cresta de los Alpes, en la parte superior del valle del Irkutsk y en la parte superior del valle del Amur.

**USOS, COSTUMBRES Y RÉGIMEN.**—El perro de los Alpes se presenta reunido en manadas de diez ó doce individuos en el país de los Irkutsk, donde se emplea para la caza.

(1) D. Schöber, R. piloto de Costa.



LOBO VULGAR



LOBO NEGRO DE AMÉRICA



de los ciervos, las corzas y sus pequeñuelos. Vive aislado en la region de los sojotos, particularmente, en el negro Irkut, donde caza con preferencia cabras monteses. En el año 1859 habia dispersado de tal modo en la parte superior del valle del Irkut á los ciervos, que era de todo punto infructuosa la caza de estos. En vano Radde pidió noticias de él; tan solo pudo saber que el dscherkul se presentaba algunas veces en las altas estepas de la Dauria.

El lobo de los Alpes es muy temido de los cazadores en el valle del Amur, y cuando estos dan con alguna manada, no tienen otro recurso, si quieren salvar la vida, que subirse á la copa de un árbol. Ataca á los ciervos y cabras monteses, los acorrala hácia el fondo de los abismos y los devora con tanto afán que cualquiera puede acercarse á la manada sin temor de ser notado. A la vista de su presa el lobo de los Alpes

deja oír una especie de grito semejante á un silbido. Radde conoció á un tunguso de Birar el cual mató, uno tras otro, tres lobos de los Alpes que querian arrebatarle un ciervo herido, sin que el cuarto desistiera de su intento á pesar de la muerte dada á sus tres compañeros. Los indígenas los tienen por animales muy astutos y veloces. Al frente de la manada véense fuertes y viejos machos, y los mas experimentados perros de caza no se atreven á seguirles la pista; antes al contrario, vuelven á su dueño espantados y con el pelo erizado, como si hubiesen olfateado la huella del tigre. Los tungusos de Birar no comen su carne, ni hacen ningun aprecio de sus pieles los negociantes rusos; sin embargo, por una de estas se pidieron á Radde de 6 á 10 rublos, sin duda, porque conocerian cuánto valor tenia para este una piel entera del citado carnicero.

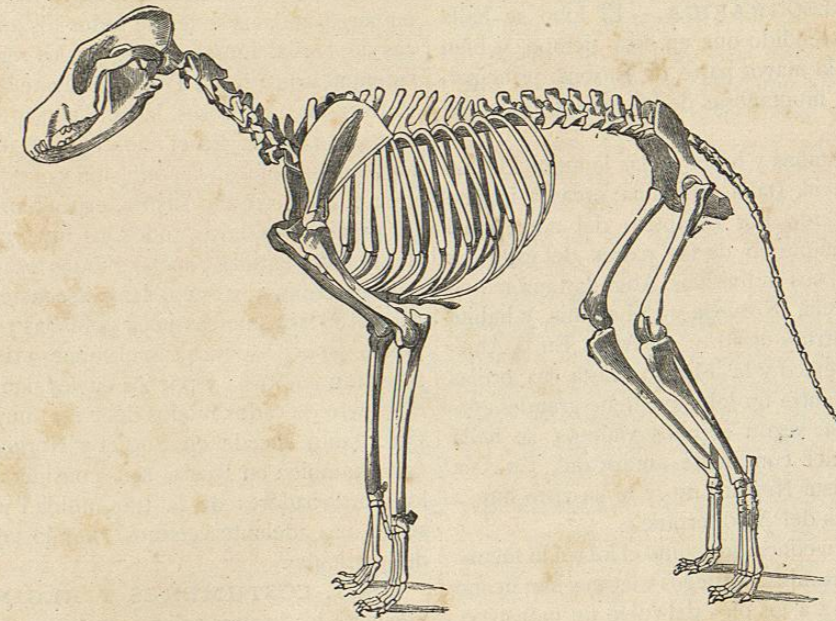

Fig. 167.—ESQUELETO DE PERRO

## LOS LOBOS—LUPUS

Despues de haber tratado de los perros salvajes, pasemos á ocuparnos de los lobos, sus afines mas próximos. Distinguese, segun Gray, los segundos de los primeros, por tener regularmente grande la cabeza y prolongado el hocico, sin que puedan notarse diferencias importantes en el aparato dentario, que consta de 42 dientes, con dos falsos molares en vez de uno en la mandíbula inferior.

### EL LOBO COMUN—CANIS LUPUS Ó LUPUS VULGARIS

**CARACTÉRES.**— El lobo tiene el aspecto de un perro grande; es de elevada talla y lleva la cola entre las piernas en vez de tenerla levantada; difiere del perro por los caracteres siguientes:

Tiene el cuerpo delgado, los costados hundidos, las piernas enjutas y flacas; la cola poblada y colgante hasta la articulación tibio-tarsiana; la cabeza ancha: el hocico relativamente largo y puntiagudo; la frente inclinada; y los ojos oblicuos, colocados en la direccion de la nariz, mientras que en el perro doméstico se abren mas en ángulo recto, como sucede en el hombre. Las orejas son derechas; y el pelaje, mas ó

menos abundante, segun el clima, varia tambien por este mismo concepto en cuanto al color. En los países del norte, el pelo es basto, de color de ocre y largo, sobre todo en el vientre y en los muslos, á la par que espeso en la cola y erizado en los costados y el cuello. En los países meridionales tienen los lobos el pelaje mas corto y áspero: por lo regular presenta un color gris amarillento sucio, mezclado de negro; y con frecuencia gris blanquizco en el vientre; el tinte dominante es rojizo en verano y amarillento en invierno; blanquizco en el norte y negruzco en el sur. La frente es de un gris blanco, el hocico gris amarillo, aunque siempre mezclado de negro; los labios blanquizcos y las mejillas amarillentas, con listas negras en ciertos casos (fig. 168).

Algunas veces se encuentra una especie de lobos negros, los cuales se ha intentado incluir en un grupo especial (*canis lycaon*) á pesar de que son una simple variedad. Los lobos que viven en las montañas, son por lo general fuertes y de grandes proporciones, al paso que los que habitan en las llanuras son mucho mas pequeños y de menos robustez, aunque no menos aficionados á la rapiña y matanza. En Hungría y Galitzia se distinguen dos especies de lobos, la de los cañaverales y la de los bosques: los primeros son de un gris rojo, tienen la fuerza de un brazo de mediana talla, y habitan reunidos en numerosas manadas en las comarcas pantanosas y desprovistas de bosques; al paso que los segundos son de