

cabeza larga y descarnada, cuello delgado y recto, cruz alta y estrecha, lomo corto, ancas almendradas, extremidades defectuosas y cascos pequeños.

PROVINCIA DE NAVARRA

Existen en esta provincia cerca de 7,000 yeguas, de las cuales son beneficiadas por caballo de 700 á 800 anualmente; aproximándose á la tercera parte las cubiertas por garañón.

En dos tipos puede considerarse el ganado caballar existente; uno castellano ó de ribera y otro de montaña. Tiene el grupo á que pertenece el primero cabeza larga y descarnada, cuello delgado, dorso ligeramente ensillado, ancas almendradas, piernas cerradas de corvejones, y el de montaña, aunque parecido en ciertos puntos de conformacion, es de formas redondas, fuerte y con extremidades robustas, cascos pequeños y buenas anchuras.

En las alzadas se nota bastante variedad: cerca de dos mil tienen entre siete cuartas y de uno á dos dedos; sobre tres mil trescientas son de seis cuartas y media, y de mil doscientas á mil quinientas no alcanzan esta medida.

REINO DE ARAGON

El caballo aragonés para silla era en otros tiempos de cabeza grande y pastosa, cuello delgado y recto, pecho falto de anchuras, espaldas planas, dorso largo, ancas derribadas aunque anchas, brazos estacados, piernas largas, corvejones estrechos, cascos anchos, pelo basto y largo,alzada regularmente de siete cuartas y dos dedos hasta seis dedos, poca gracia y energia en los movimientos, temperamento linfático, si bien fuerte y resistente en el trabajo. Este tipo, empero, ha ido desapareciendo por la introducción de caballos franceses, por la adquisición de otros recriados en Valencia procedentes de Andalucía y Extremadura, y por los cruzamientos de tan diferentes sementales con las yeguas del país.

Donde más se conserva la raza indígena es en la montaña en que se crían los potros en prados naturales la mayor parte del año, acogiéndoles únicamente en albergues cuando las nieves han cubierto los pastos. Este sistema, el terreno, el clima y los cruzamientos señalan generalmente dos tipos de caballos, uno de pequeña alzada, pero fuerte, sobrio, con viveza y energía, que es del terreno montañoso, y tiene la cabeza recta y descarnada, ojos grandes y alegres, cuello grueso y poblado de crin, cruz baja y carnosa, pecho ancho, espaldas fuertes, dorso ligeramente ensillado, ancas redondas, extremidades fuertes, sanas y enjutas, cascos acopados, sanos y lustrosos. El del llano, que es en el que han operado las variantes de los cruzamientos, tiene en general la cabeza grande y pastosa, orejas largas, ojos pequeños y tristes, cuello corto, grueso y con abundantes y bastas crines, cruz carnosa, pecho y espaldas anchas y convexas, dorso corto y fuerte, grupa partida, ancas abultadas, extremidades gruesas, cascos con mucha huella y pelo largo y basto hasta en la estación de verano. Quedan entre ambos grupos algunos restos del caballo propiamente aragonés, cuando el cruzamiento se verifica entre la yegua del país y semental andaluz.

Se ha observado que anteriormente era en general el pelo ó capa del ganado caballar negro y castaño; pero desde la introducción de caballos extranjeros hay tordos, bayos, alazanes y ruanos.

PROVINCIA DE ZARAGOZA

Existen en la provincia sobre cinco mil doscientas yeguas, y se calcula que menos de la quinta parte se destinan al ca-

ballo: en la capital hay un depósito de caballos padres españoles, ingleses y alemanes.

Las yeguas ribereñas se encuentran en los partidos de Zaragoza, Pina, Almunia, Belchite, Borjas, parte del de Daroca y de Calatayud; su conformacion en general es cabeza grande, cuello recto y largo, espaldas planas, costillas poco arqueadas, dorso largo y ligeramente ensillado, corvejones estrechos, con mas anchura y desarrollo en el tercio posterior que en el anterior. Son de buena alzada, llegando algunas desde siete cuartas hasta cinco y seis dedos.

Las de la montaña, que miden desde seis cuartas hasta siete y un dedo, están en los partidos de Calatayud, Daroca, Ateca, Sos, Egea y Tarazona, y se distinguen por su cabeza pequeña y ancha, aunque poco carnosa, cuello largo en unas y corto en otras, pecho ancho, costillas arqueadas, articulaciones robustas y enjutas y cascos fuertes y acopados.

PROVINCIA DE HUESCA

El número de yeguas se calcula en dos mil ciento y su conformacion, en la parte menos montañosa que comprende los partidos de Huesca, Barbastro, Sariñena, Tamarite y Fraga, es generalmente cabeza grande y recta, cuello largo, delgado y de ciervo, cruz baja, espaldas planas, dorso corto, grupa alta, ancas derribadas, antebrazos y cuartillas largas, corvejones acodados, cascos vidriosos, aplomos con defectos, poca alzada, entre seis y siete cuartas. En la montaña y partidos de Jaca, Boltaña y Benabarre se conocen dos tipos, uno de alzadas infimas, con la cabeza pequeña y descarnada, cuello largo, cruz baja y estrecha; espaldas abultadas, costillas arqueadas, grupa alta, ancas redondas, piernas rectas, antebrazos y cañas cortos, articulaciones enjutas; y otro con mas alzada y regular conformacion, teniendo la cabeza de martillo y enjuta, cuello proporcionado, cruz alta y descarnada, dorso largo y ligeramente ensillado, costillas arqueadas, grupa ancha, ancas un poco almendradas, piernas fuertes y bien aplomadas, articulaciones enjutas y buenos cascos.

PROVINCIA DE TERUEL

La cria caballar se encuentra en mucha decadencia por dedicarse con preferencia á la de mulas; se calculan en 2,288 las yeguas existentes, de las cuales una pequeña parte se destina al caballo.

Las yeguas tienen regularmente la cabeza de martillo, cuello bien colocado, crines escasas, pecho estrecho, cruz alta y gruesa, dorso largo, vientre recogido, grupa y piernas redondeadas, corvejones enjutas, espaldas planas, brazos robustos, rodillas pequeñas y alzada de seis y media á siete cuartas. Hay otras de cabeza larga, cuello delgado; cruz alta y descarnada, dorso corto, grupa y caderas derribadas, espaldas planas, antebrazos cortos, piernas largas, corvejones acodados, cañas largas, cuartillas cortas, cascos con defectos, siendo su alzada menor que en las anteriores.

PRINCIPADO DE CATALUÑA

No es por cierto el ganado caballar al que se han dedicado con interés los propietarios catalanes, y se carece de antecedentes que puedan dar á conocer el verdadero origen y desarrollo que en otros tiempos tuviera. Las frecuentes comunicaciones con Francia han motivado la introducción de caballos, que siquiera algun tanto modificados por efecto del clima y suelo, recuerdan las razas ó tipos de la Camarga y la navarresa, cuya memoria se encuentra aun en los productos caballares del Bearne, Rosellon, Guiena y Languedoc.

PROVINCIA DE BARCELONA

La cria caballar en esta provincia está considerada en tan mal estado, que los documentos oficiales de los últimos años solo indican que no existen depósitos de caballos padres del gobierno, ni paradas de particulares, porque no se da en ella la mayor importancia á esta industria. Sin embargo, se calcula que existen en poder de labradores dos mil seiscientas yeguas de diversas procedencias, y aunque no tienen una conformacion que pueda determinar tipo especial, hay bastantes que se consideran á propósito para producir ganado regular de tiro.

PROVINCIA DE GERONA

Se calculan en cuatro mil las yeguas de esta provincia que se dedican á la reproducción. Sobre doscientas de ellas proceden de un famoso caballo que perteneció al malogrado general Pardiñas, semental de celebridad en el país, que en 1856 murió á la edad de 23 años.

Respecto á la conformacion de las yeguas, la explican estas noticias, segun que sean de la Cerdaña, que son las mejores, ó del resto de la provincia, diciendo que son de cabeza acarnada, corta y de martillo, cuello largo, recto, delgado y tambien corto, cruz alta, baja y estrecha, lomos cortos y anchos, grupa y caderas largas y almendradas, espaldas anchas y cortas, antebrazos largos y descarnados, cortos y robustos, rodillas anchas, secas y estrechas, cañas delgadas, tendón separado, cuartillas regulares y largas, dorso largo, muslos y piernas buenos y endebles, corvejones acodados, temperamento sanguíneo y nervioso, alzada desde siete cuartas hasta cuatro dedos.

Otros datos muy apreciables describen la conformacion de las yeguas, separadamente de los grupos procedentes de cruzamiento de sementales franceses, dividiéndolas en dos tipos, uno del llano, con cabeza corta, algo empastada, y de figura de martillo, cuello corto, cruz baja y carnosa, dorso proporcionado, lomos anchos, grupa y caderas redondeadas, espaldas abultadas, antebrazos robustos, rodillas anchas y enjutas, buenos suelos y aplomos, aunque bastantes con el defecto de ir de izquierdos, tendón flexor aparente, temperamento sanguíneo, y alzada desde siete cuartas y dos hasta seis dedos.

Las de la montaña son de cabeza larga con algo de curva; cuello largo y delgado, cruz alta y estrecha, dorso ligeramente ensillado, grupa y caderas redondeadas, espaldas planas, antebrazos fuertes, rodillas enjutas, cascos finos y lustrosos.

PROVINCIA DE LÉRIDA

El número de yeguas de cria en poder de los labradores se calcula en 2,400, de las cuales 800 se destinan al caballo. La conformacion en general es cabeza larga, cuello largo y delgado, cruz descarnada, dorso largo, grupa y caderas almendradas, espaldas largas, antebrazos cortos, rodillas pequeñas y enjutas, cañas largas, corvejones acodados, aplomos buenos y alzada desde seis cuartas y ocho dedos, hasta siete cuartas y cuatro dedos. Sin embargo, en los partidos de Seo de Urgel, Sort, Tremp y Viella, donde hay elementos para la cria caballar, pueden distinguirse dos tipos; uno de ellos es producto de las yeguas del país, aun cuando sean de razas degeneradas y cruzamientos antiguos que han tomado ya cierta tendencia en su conformacion y temperamento del caballo español, y suelen ser de cabeza pequeña, cuello delgado, cruz estrecha, espaldas enjutas; el otro es por consecuencia de los cruzamientos modernos con sangre bretona, normanda ó del sur de Francia, que señala los caracteres de

conformacion de los reproductores, cuyo tipo se conserva en parte, siquiera modificado por las condiciones del suelo y del clima, lo cual se conoce por ser las extremidades mas finas, mas aligerados la cabeza y el cuello, etc.

PROVINCIA DE TARRAGONA

No llegan á 1,000 las yeguas de esta provincia, excediendo de 11,000 el de mulas que existen en poder de labradores y trajineros.

Las yeguas del país son de seis y media á siete cuartas de alzada, con cabeza pequeña y descarnada, cuello delgado y corto, cruz alta y estrecha, dorso algo ensillado, lomo estrecho, ancas derribadas, costillas planas, vientre agalgado, extremidades finas, articulaciones enjutas, cascos finos y fuertes y temperamento sanguíneo.

ISLAS BALEARES

Créese que el origen de los caballos mallorquines viene del tiempo de los romanos, aunque habiendo poseído los árabes estas islas cuatrocientos treinta y tres años, dejaron productos de la raza caballar, y con las modificaciones del clima y los cruzamientos se llegó á formar una sub-raza con cierto parecido á los caballos berberiscos; D. Jaime llevó en su conquista caballos aragoneses y valencianos; mas tarde Eril importó de Nápoles otros tipos, y por último en la guerra de sucesion fueron tropas que llevaban caballos ingleses y alemanes, siquiera en escaso número; todo esto se encamina á indicar las variadas procedencias del ganado caballar mallorquin, del cual solo podemos decir que existen dos tipos, uno que vive en las llanuras, otro en las montañas.

REINO DE VALENCIA

Ha sido siempre este reino punto de recria de potros llevados de Andalucía y Extremadura. El alimento, el clima y las localidades en que se alberga este ganado le hacen sufrir ciertas modificaciones; pero en cambio experimenta marcado desarrollo, y á semejanza de los caballos criados en terreno de marisma, se abultan sus cabezas y extremidades, adquieren temperamento linfático y los cascos mejores se tornan estoposos, derramados, enfermizos ó delicados.

PROVINCIA DE VALENCIA

Unicamente en algunos pueblos de la Albufera se crían algunos potros en las praderas de sus inmediaciones y las del Mediterráneo en terrenos de marismas, productos de las yeguas que allí pastan en piara envueltas con caballos y potros de varias edades. De este grupo se pueden hacer deducciones acerca de la conformacion del caballo del país, el cual tiene la cabeza pequeña, chata y carnosa, ojos pequeños y alegres, ollares rasgados, cuello corto, recto y grueso, con poca crin, cruz baja y carnosa, dorso corto, semirecto, ancho y flexible, grupa y caderas redondeadas, antebrazos largos y abultados; cañas cortas, cuartillas gruesas y cortas, corvejones anchos y empastados, cascos estoposos y pequeños, cerrados de talones, con defectos de izquierdos por lo comun; su alzada en general es de siete cuartas hasta dos dedos. Estos caballos son fuertes, esquivos, andadores y sobrios, como criados á la intemperie.

PROVINCIA DE CASTELLON

El ganado caballar apenas tiene en esta provincia impor-

tancia alguna por la afición de los labradores á la cria de mulas; solo en la Plana se recrean algunos potros, procedentes de castas andaluzas, y en el Maestrazgo se obtienen algunos caballos de poca alzada, pero fuertes, ligeros y andadores, como acostumbrados á los terrenos de montaña.

PROVINCIA DE ALICANTE

Casi otro tanto puede decirse de esta provincia en la cual tampoco existe tipo determinado, predominando la afición á la cria del ganado asnal y mular; solo las vegas de Orihuela y Alicante, por efecto de las muchas huertas y de la abundancia con que se da la alfalfa, puede decirse que sostienen el mayor número de yeguas de la provincia.

PROVINCIA DE MURCIA

Están calculadas en 2,200 las yeguas que existen en la provincia: la mayor parte, así como los caballos, proceden de Andalucía, pero por efecto del abandono y poca afición de los poseedores de yeguas, las de algunas localidades son de pequeña alzada, sin anchuras suficientes, largas y débiles de cuartillas, con malos aplomos y con poco desarrollo.

Hay, no obstante, puntos donde se encuentran productos de mejor conformación y alzada, como Cartagena, Totana, Lorca, y la huerta de Murcia, cuyo tipo, aceptado en general, es de cabeza proporcionada, ojos grandes, cuello algo grueso, espaldas anchas y abultadas, pecho ancho y saliente, brazos robustos, rodillas anchas, cañas regulares, menudillos redondos y enjutos, cuartillas buenas, cascós acopados, dorso casi recto, lomo flexible, grupa un poco baja, caderas algo derribadas, nalgas abultadas, piernas fuertes y corvejones pastosos.

REINO DE GALICIA

PROVINCIA DE CORUÑA

Calculanse en 17,000 las yeguas de esta provincia; pero la mayor parte de las de cria se destinan al garañón, ó á caballos de pequeña alzada, de donde resulta que la talla del ganado caballar es corta, entre seis cuartas y seis dedos, alcanzando las menos siete cuartas; su conformación es variada como producto de crías abandonadas al descuido. Generalmente tienen la cabeza larga, cuello largo y delgado, cruz abultada, dorso corto, vientre y grupa anchos, espaldas descarnadas, cortas y rectas, antebrazos largos, cañas redondas, cuartillas largas, piernas robustas, corvejones acodados, medianos aplomos y en general izquierdos, pero los cascós son sanos y fuertes.

PROVINCIA DE LUGO

Créese que llegan á 15,000 las yeguas con que cuenta esta provincia, y de ellas los dos tercios viven en los montes, formando grupos ó greas. El ganado caballar puede dividirse en dos tipos: uno de los caballos y yeguas montaraces que son de pequeña alzada y aspecto basto, de conformación variada y con defectos por lo comun en las extremidades; otro del ganado que se tiene en caballerizas ó mas cuidado, que tiene la cabeza proporcionada y en general de martillo, cuello regular y delgado, cruz alta y descarnada unos, baja y gruesa otros, dorso corto, espaldas enjutas, antebrazos largos, piernas fuertes, corvejones estrechos, aplomos defectuosos, cascós fuertes.

PROVINCIA DE ORENSE

Existen sobre 2,400 cabezas de ganado caballar, siendo mayor el número de mulas. Las yeguas son de pequeña alzada, bastas, fuertes y resistentes; las de Limia tienen desde siete cuartas hasta tres y cuatro dedos; la cabeza pequeña, cuello delgado, cruz alta y descarnada, espaldas enjutas, lomo semirecto, vientre abultado, grupa ancha, brazos largos, piernas fuertes y buenos aplomos.

PROVINCIA DE PONTEVEDRA

La cria caballar se encuentra bastante abandonada: de 4,800 yeguas que hay próximamente en la provincia, apenas exceden de ciento las que se benefician con caballo. Las yeguas son de alzada pequeña, cabeza chata y descarnada, cuello recto, delgado y largo, cruz alta y estrecha, dorso algo ensillado, grupas cortas, caderas redondas, espaldas cortas y planas, antebrazos largos, cañas redondas, cuartillas largas, piernas robustas, corvejones acodados, aplomos medianos; son fuertes, ligeras, andadoras y firmes en los terrenos de montaña.

Resumiendo en breves palabras cuanto acabamos de exponer acerca del caballo español, cumple manifestar, siquiera la declaración sea dolorosa, que es verdaderamente lamentable el abandono en que, salvas raras excepciones, se encuentra entre nosotros la cria caballar, cuya importancia es excusado encarecer; siendo tanto mas punible esta incuria, cuanto que, según acaba de demostrarse, poseemos excelentes tipos de ganado y las mas variadas é idóneas condiciones de suelo, pastos y climas, para figurar entre las primeras naciones de Europa con solo aplicar á este ramo de industria y al conocimiento de los mas elementales principios de zootecnia, una mínima parte de las fuerzas intelectuales que con tanta profusión y perjuicio para los verdaderos intereses de la patria se consumen en las estériles y violentas luchas políticas.

3.º Las razas inglesas

Los pueblos de la Europa septentrional y central han llegado á modificar notablemente la naturaleza del caballo. ¿Deben atribuirse estos resultados á los progresos por la civilización realizados, al perfeccionamiento de la agricultura, ó á otras causas? Algunos sostienen que contribuye el clima y la alimentación; y á la verdad que no puede negarse su influencia; siquiera deba hacerse notar el carácter bastante uniforme de las condiciones climatológicas del suelo inglés, no obstante lo cual, han conseguido los ingleses modificar su caballo de tal manera, que puede perfectamente adaptarse á todos los servicios. Después de obtener un gran número de caballos de pura sangre, nacidos en Inglaterra, los han cruzado con yeguas que no la tenían tan pura, pues se ha dado el caso de utilizar hasta las que tiraban de una carreta. De este modo han formado el lebrél de la especie al crear el caballo de carrera para el hipódromo; han obtenido tambien el enorme tipo llamado del cervicero, y á fe que los dos cuadrúpedos difieren uno de otro tanto como se diferencia el mas fino galgo de caza del robusto dogo organizado principalmente para la lucha. Los ingleses han conseguido tambien formar el caballo de carruaje de lujo, el de carga, el de batalla, el de caza, el de diligencia y el destinado á los trabajos de la agricultura. En una palabra, han obtenido en el mismo clima el caballo propio para cada especialidad ó servicio, ya para la utilidad pública, ó bien para satisfacer las exigencias de la moda, para las diversiones, los placeres ó los caprichos.

Casi todos estos caballos han heredado una parte de las cualidades del padre, por su ligereza, á la par que la bondadosa índole y la calma de la madre.

Las razas inglesas comprenden el caballo pura sangre, ó de carrera (horse race), llamado por excelencia *caballo inglés*; el media sangre ó el de caza (hunter); el *caballo negro de Inglaterra*; el *bayo de Cleveland*; el *caballo fornido de Suffolk*, el de *Clydesdale*; el *caballo del condado de Lincoln* y el *poney* de Escocia.

EL CABALLO DE CARRERA INGLÉS

Merced al extraordinario celo con que se han dedicado

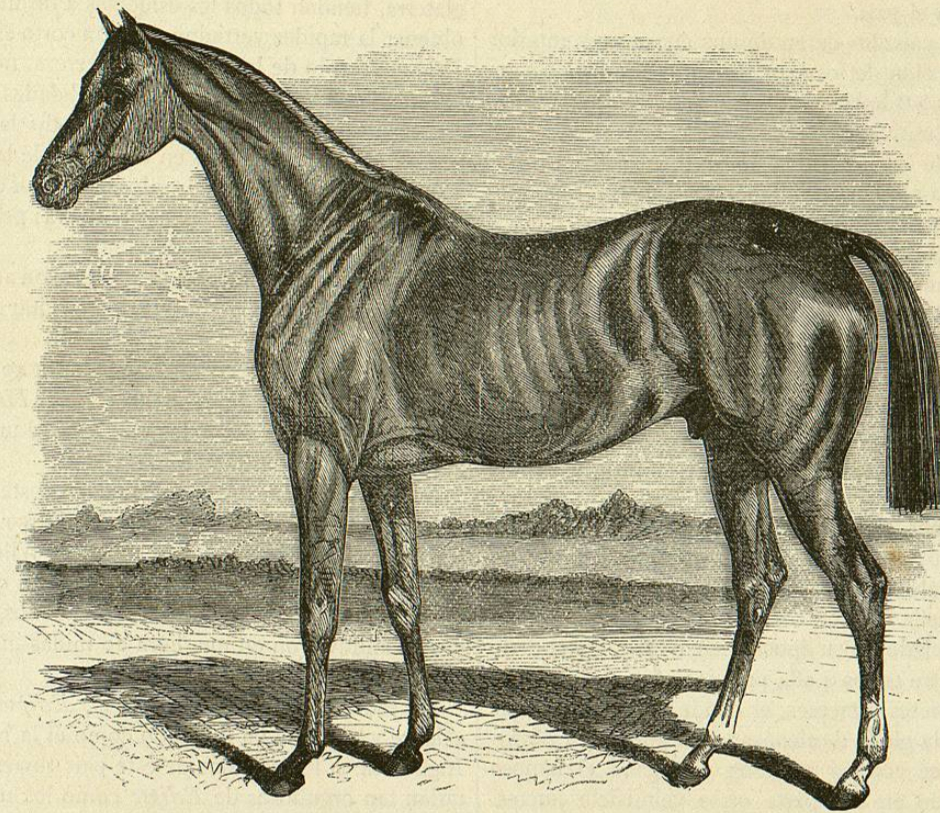

Fig. 187.—EL CABALLO DE CARRERA INGLÉS

habla en las antiguas crónicas sajonas, es el *Turco blanco*, comprado por Jacobo I á un tal Place, director mas tarde de las paradas de Cromwell. Villiers, primer duque de Buckingham, introdujo después el *Helmsey-Turk*, y luego el *Fairfax-Morocco*; pero generalmente no se hace remontar esta genealogía mas que al principio del último siglo, figurando en ella en primer término, el caballo *Dartey Arabian*, nacido en Siria, que gozó de una gran reputación.

Mas de veinte años después, lord Godolphin admitió en sus paradas al célebre caballo padre *Arabian Godolphin*, comprado por una mezquina suma en Paris, donde tiraba del carretón de un aguador. Eugenio Sue ha referido la patética historia de este cuadrúpedo: *Lath*, hijo de este, fué uno de los primeros caballos de su tiempo.

Es un hecho positivo que cuando los caballos de Oriente se cruzan entre sí y se cuida mucho de la cria, proporcionándola un alimento sustancial, aumentan siempre la talla de sus productos adquiriendo mas ligereza.

CARACTERES.—El caballo de carrera inglés (fig. 187), pasa por ser el mejor de los que existen en aquella nación. Tiene los caracteres típicos de la raza árabe, juntamente con los secundarios, que sirven para distinguirlo del tipo orient

los ingleses desde hace dos siglos á la cria caballar, han conseguido obtener resultados sorprendentes. Por su constante solicitud se ha llegado á crear la raza que ellos llaman de pura sangre, y que se halla extendida ahora por todo el territorio. En ninguna parte se ven tantos cuadrúpedos de pura sangre como en Inglaterra.

Es opinion general en Francia, que para obtener los caballos de carrera han mezclado los ingleses la preciosa raza árabe con las del norte de Europa; pero este es un error que conviene desvanecer. La familia árabe importada y criada en Inglaterra desde cerca de doscientos años, ha llegado hasta nosotros sin ninguna mezcla.

El primer caballo padre exótico de cuya introduccion se

tal. El caballo inglés es mas alto de talla que el árabe; su cuerpo mas largo y menos redondeado. La gimnasia del galope á la carrera ha producido el efecto de prolongar la nalga, levantar la grupa y afinar las piernas, comunicando á estas regiones una forma especial.

APTITUDES Y USOS.—Como quiera que sea, el caballo inglés tiene poca soltura, y escasa gracia en sus movimientos; á la dureza de su trote se debe el haber adoptado la manera de montar que se llama *la inglesa*. Muéstrase rebelde á los ejercicios del picadero y se presta poco á las maniobras de la caballería: puede decirse que solo es propio para correr en línea recta.

Las cualidades especiales de este caballo resultan de la acción combinada del clima, de la cria y de la institución de las carreras.

Solo el caballo árabe es tratado tan bien como él: la cria de este cuadrúpedo ha llegado á ser en Inglaterra una verdadera ciencia, practicada por los personajes mas distinguidos, que nos ha dado á conocer entre otros hechos importantes, 1.º que la talla, el aspecto, las costumbres y las disposiciones son en el caballo caracteres hereditarios; y 2.º que la educación y demás circunstancias exteriores, no ejercen sino una