lugar el discurso; pero mejor fuera aguardar la fortuna de todos que anticiparme con la mia, que tan poco favorable me ha sido, que cuando la vanidad engendra el atrevimiento ha de ser en los que tienen esperiencia en su buena fortuna; ¿pero de qué importancia me podia ser á mí cobrar fama de nadador, no siendo renacuajo ni delfin, ni habiendo de ser marinero? ella fué vanidad, temeridad y disparate.

DESCANSO XI.

Llegamos á España, desembarcamos en Barcelona, ciudad hermosa en tierra y en mar, abundante de mantenimiento y regalos, que con oir hablar en lengua española parecian suaves y substanciosos: y aunque los vecinos tienen nombre de ser un poco ásperos, ví que á quien procede bien le son apacibles, liberales, acariciadores de los forasteros, que en todas las repúblicas del mundo quieren que el forastero con el buen proceder obligue á la amistad. Si el que no es natural parece humilde, y vive sin perjuicio de los naturales, tiene grangeada la voluntad de todos porque junto su buen término con la soledad que padece, engendra piedad y amor en los pechos naturales. Todos los animales de una misma especie se llevan bien unos con otros, aunque no sean conocidos, sino son los hombres y los perros, que teniendo mil buenas propiedades con que suelen admirar, tienen esta propiedad bajísima, que todos muerden al pobre forastero y le matan si pueden. Y esto mismo corre por los hombres si el advenedizo no es como debe ser, en-

trando en jurisdiccion agena; y lo que más ofende á los naturales es solicitarles las mujeres, que en lo que más se ha de remirar el huésped es en esto, que basta teniendo agrado para llevarse los ojos de la voluntad de todos tras de sí. Muchos se quejan de pueblos donde han estado fuera de su patria, mas no dicen la ocasion que dieron para ello: alaban sus tierras de madres de forasteros, y no miran por qué camino les han obligado para tratarlos bien. Yo sé decir, que en toda la Corona de Aragon hallé padre y madre, y en Andalucía grandes amigos, si no son de la gente perdida, que solamente tratan de hacer mal: estos en todo el mundo son enemigos de la quietud, revoltosos, inquietos, levantados y soberbios, enemigos del amor y la paz. Mucho me divierto para llegar á Madrid que tan deseado lo tenia. Lleguè y hallé muchos amigos deseosos de verme: hice asiento con un gran príncipe muy amigo de música y poesía, que aunque siempre huí del escuderaje, me fué forzoso acudir á él. Entré en su gracia muy de improviso, fuí muy privado y favorecido suyo, y como yo venia harto de pasar trabajos, viéndome con demasiado regalo acometióme la poltronería, y engordé tanto, que comenzó la gota á martirizarme. Dí en tener pajarillos, y entre ellos en regalar á uno muy superior á los demás en su armonía, aunque su consonancia muy concertada. Haciale abrigar en mi aposento de noche, donde una de ellas sentí toda la noche crugir cañamones, contra la costumbre de los pájaros. En amaneciendo fuí á mirar mi pájaro, y hallé en compañía suya un ratoncillo, que de lo mucho que habia metido de los cañamones hizo tanta barriga, que no pudo tornar á salir. Dije entre mí: Este ratoncillo, por haber comido tanto, ha buscado su muerte. Yo voy por el mismo camino, que si un raton con sola una noche de regalo ha engor-

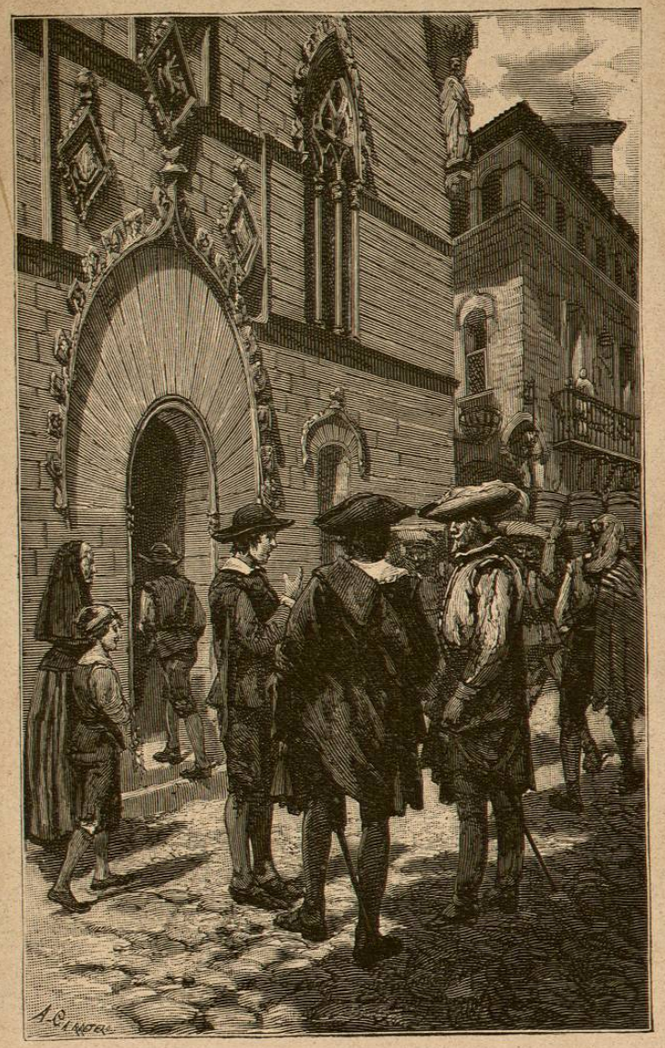

Y aunque los vecinos tienen nombre de ser un poco ásperos vi que á quien procede bien le son apacibles, liberales, acariciadores de los forasteros.

dado tanto, yo que todos los dias como y ceno mucho, y muy regaladamente, ¿ qué fin pienso tener sino la enfermedad, que he cogido, y alguna apoplegía, que me acabe presto? Quitéme las cenas, que con esto y el ejercicio me he conservado, que realmente esto de comer á costa agena engorda demasiadamente, porque se come sin miedo, y quien no se vá á la mano en esto está muy peligroso para una enfermedad. Han de comer los hombres mantenimiento de que sus estómagos sean capaces, porque si nó, ó será forzoso vomitar la comida, ó poner en peligro la vida, como la perdió el raton. Fuera de que los demás miembros del cuerpo tienen envidia al estómago, porque todos han de trabajar para que él solo engorde, cuando si no pueden llevarlo acuestas le dejan caer, y dan con él en la sepultura. Yo ví que iba camino de esto, y retiréme á comer poco, y cenar nada, que aunque al principio se lleve mal, con la costumbre se puede alcanzar todo. Miren los que engordan mucho el peligro en que se ponen, que ni la edad es siempre una, ni los mantenimientos de una calidad, ni los que los dán de una misma intencion, ni el tiempo corre de la misma manera. El que nació gordo, que siempre sea gordo no es maravilla, que ya están enseñados sus miembros á sufrirle y traerle acuestas; pero el que nace flaco y delgado, y en breve engorda, en sospecha pone su duracion y su vida. Como puse enmienda en mi comer y beber de noche, fuése consumiendo la gordura un poco, y yo sintiéndome más ágil para cualquiera cosa. Que ciertamente la poltronería manca y tulle los hombres. Con esto me torné inquieto que fué causa que el príncipe á quien servia, con la ayuda de los congraciadores, se entibió en favorecerme, y yo con servirle, que los señores son hombres sujetos no solo á las estrellas, pero tambien á sus pasiones y apetitos;

y cuanto más superiores son, tanto más presto se cansan de las acciones de sus criados, que quien los sirve es necesario que renuncie su voluntad, y se ajuste con la del príncipe; y es razon que quien se dispone á servir sacrifique su gusto á quien le da su hacienda, porque todos quieren ser bien servidos; aunque he visto muchos señores de tan piadosa condicion, que llevan con mucho valor y paciencia los descuidos de los criados; pero lo contrario es lo más ordinario.

DESCANSO XII.

Con este poco caso que mi amo hacia de mí tenia libertad para pasearme de noche, no para cosas ilícitas, porque ni yo tenia edad para eso, ni mis trabajos me habian dejado tan holgado que pudiese acudir á cosas de mal ejemplo, ni es razon que en ninguna edad se hagan, sino á tomar un poco el fresco, que las noches de verano en Madrid son para esto aparejadas. Íbamos todas las noches con amigos, con nuestros rosarios rezando; no hácia el Prado, por huir el mucho concurso de la gente, sino á calles solas, que por mucho que lo sean, siempre hay la gente que basta para compañía. Alejámonos una noche hasta llegar cerca de Leganitos; díjome mi amigo: Parad aquí, que vais cansado, al fin sois ya viejo. Piquéme, y díjele: ¿Quereis que corramos una apuesta, y veremos quién está más viejo? Rióse, y dijo que sí. Pusímonos en órden para la carrera, y aun en esta sencillez halló el demonio en qué perseguirme. Estaba un mozo á la puerta de su casa, que así lo entendimos, y dímosle que nos tuviese las capas y las espadas en tanto que

pasábamos la carrera: apenas comenzamos á correr cuando dijo una mujer: ¡Ay que me han muerto! por una gran cuchillada que le dieron en el rostro, y apenas dió ella el grito cuando se aparecieron dos ó tres alguaciles, y como íbamos corriendo asieron de mí, que iba delantero en la carrera, y luego del otro, que hay muchos tribunales en Madrid, y en cada uno más varas que dias tiene el año, y con cada vara cinco ó seis vagamundos, que han de comer y beber y vestir de su ministerio. Asiéronnos como á hombres que iban huyendo por delito. Pidiéronnos las espadas, señalamos la casa donde las dejamos, el mozo se habia acogido con ellas y las capas, porque no vivia allí. Como nos cogieron en la mentira, que no habíamos dicho, lleváronnos á la mujer herida, y con el coraje que tenia de su agravio, dijo que quien se la habia dado echó á huir: y como nosotros íbamos corriendo, aunque no huyendo, asentóseles á los alguaciles que sin duda éramos nosotros. Lleváronnos á la cárcel de la villa sin espadas ni capas, donde yo entré con toda la vergüenza del mundo, que no la tuve para desafiar al otro con mis años, y la tuve para entrar en la cárcel sin capa. El alboroto fué mucho, el delito sonó malísimamente; porque dos hombres, no niños, ni de la primera tijera, acometieron una hazaña como aquella contra una mujer miserable. Y el mismo que lo habia hecho, como despues con buenos indicios averigüé, vino tras nosotros; y los alguaciles, que si fueran como deben, no se precipitaran á hacer un borron tan infame, y si pusieran los ojos en la justicia, y no en el provecho, averiguáran el caso, como á ellos les valiera algo la prision, y á mí no me pusieran en mal nombre. Si ellos tuvieran consideracion, miráran que dos hombres que iban sin capas, sin espadas, sin sombrero, sin daga, ni cuchillo, ni otra cosa ofensiva, corriendo

parejas, no habian de salir de su casa para una cosa como aquella tan desapercibidos, no pareciendo en toda la calle instrumento con que se pudiera haber hecho. No preguntaron palabra á nadie en toda la calle para averiguar la verdad, como lo hacen siempre. Y dado que los alguaciles quisieran justificar la causa, la priesa que les daban los ayudantes no les dejáran hacer cosa buena, por no hacer novedad en su costumbre. Al fin nos echaron grillos, y fué la causa el teniente, que informado de los alguaciles como quisieron, vino á la cárcel con intento de darnos la tortura; mas como oyó las razones que arriba dije, y como apartándonos halló que concertábamos en el dicho, estuvo perplejo, y no se determinó á cosa. Echáronnos grillos, que estuvimos dos ó tres dias con ellos. Fuése siguiendo la causa, y como no se halló el delincuente, por el indicio de ir corriendo cuando se dió la cuchillada, nos olvidamos allá tres meses; echáronnos en un calabozo, donde estaba un preso antiguo, bermejo, de mala digestion, con unos bigotazos que le llegaban á las orejas, con que se preciaba mucho, porque eran tan gordos y fornidos, que parecian cabos de cirio amarillo. Éste tenia de suerte supeditada la cárcel, que no se hacia entre los presos más de lo que él queria. La gente menuda temblaba de él, y le servian con mucha puntualidad, y otros no osaban hacer un mandado, porque él no gustaba de ello, y si lo hacian, torciéndose el bigote, decia: Pues por vida del rey, si me enojo, que al pícaro y á ellos les dé mil palos. De manera que el rato que estaba fuera del calabozo no se podia vivir, que realmente era marcial, y ocasionadísimo para que se perdieran todos con él. Estuvo dos ó tres dias enfermo, y no saliendo del calabozo, gozamos de paz y quietud, que todos se holgaban de ello, más en saliendo tornó á su ruin costumbre. Yo me ví

tan rematado, que determiné de hacer que en muchos dias no saliese del calabozo, y comunicándolo con mi compañero, dijo: Mirad lo que haceis, no sea la prision más larga de lo que pensamos. Y preguntándome cómo habia de hacer para que no saliese fuera, respondíle: Cortándole un bigote. No os pongais en ese peligro, dijo él, por amor de Dios. Yo no os pido, le dije, consejo, sino ayuda. Él tenia costumbre siempre, de dormir boca arriba soplando, por no estragar la grandeza de sus bigotes. Hice amolar muy bien unas tijeras largas, y dejélo acostar á él y á todos los demás del calabozo antes que nosotros, que nos traia tan sujetos, que en acostándose no se habia de mover nadie. Cogí al primer sueño las tijeras, y alumbrándome mi compañero, díle una gentil tijerada, con tanta sutileza, que le llevó todo el bigote, y él no despertó, y de todos los presos nadie lo sintió sino mi compañero, que le dió tanta tentacion de risa, que por poco reventára que, como le quedó el otro tan grande, parecia toro de Hércules con un cuerno menos. Dormímos aquella noche, y yo me hice el enfermo, quejándome de la mala cama; pero levantéme casi junto á él, ó primero, con mi rosario en la mano rezando, por verle cómo llevaba el negocio. En subiendo arriba, miráronle todos espantados, sin decirle palabra; pero él dijo en saliendo: Hola, pícaros, dad acá aguamanos. Vino un pícaro con un jarro calderesco, echóle agua, y lavóse las manos. Luego acudió al rostro, y levantándolo, tomó el bigote intacto con la mano derecha, luego volvió á tomar agua, y fué á asir al otro con la izquierda cuatro ó cinco veces, y como se halló sin él, fué tan grande su coraje, que sin hablar palabra metió el otro bigote en la boca, y se lo comió, entrándose en el calabozo. Yo dije, como él lo pudiese oir: Eso ha sido muy gran bellaquería, la mayor del mundo, el

que á un hombre tan honrado hayan ofendido en lo que más se miraba y estimaba.

Estas y otras cosas le dije, con que le pude quitar la sospecha que pudiera tener de mí; pero mirando lo que es razon, digo, que un hombre que está en superior grado, se estime y haga respetar, vaya en hora buena; mas que un desdichado que está en medio de su infelicidad, en el cieno de la tierra que es la cárcel, siendo soberbio, merece que una hormiga se le atreva. ¿Qué tiene que ver prision con soberbia? ¿necesidad con valentía? ¿hambre con desvanecimiento? La cárcel se hizo para sujetar cóleras y malas condiciones, y no para inventar agravios; aunque hay algunos bárbaros tan remontados, que ó por desesperacion, ó porque los tengan por valientes, siendo acá unas ovejas, se hacen en la prision leones, en lugar á donde con mayor humildad y ansias de corazon se ha de clamar á la misericordia, sea justa ó injusta la prision. Él se acabó de quitar la barba azafranada. Y como una desdicha sigue á otra, en este trabajo le llamaron á visita para ver su negocio. Dijo un procurador: Está en el noviciado, que se ha entrado fraile motilon. Tráiganle, dijo el teniente. Subió por fuerza, y con toda la vergüenza y humildad del mundo, porque debia de tener la valentía en los bigotes, como Sanson en el cabello. Así como entró, fué la risa en la sala tan grande, que el teniente le dijo: Bien pareceis así, y bien habeis hecho, porque no tengan que rapar en las galeras. Á que él respondió: Vuesa merced habla como juez, que nadie se me atreviera á decir eso. Leyéronle su causa, que era sobre haber dado una puñalada á una miserable en la casa pública, delante de diez ó doce testigos; y nombrándolos, dijo el agresor: Mire vuesa merced ¿qué testigos son los que juran contra un hombre tan principal como yo? cuatro corchetes y cuatro sellen-

cas. Dijo el teniente: ¿Pues queríades que estuviesen para testigos en esa casa el prior de Atocha, ó algun fraile descalzo? No argüis bien. Tornáronle á encerrar en el calabozo, y de allí adelante le llamaban el padre fray Rapado. Á nosotros nos echaron libres, pero gastados. No quiero yo alabar lo que hice, porque bien sé que no se han de hacer males, aunque de ellos resulten bienes; pero tambien sé que es menester que perezca uno, porque no perezcan todos. Quitar de entre nosotros á quien nos escandaliza, permitido es. El que se estima estímese, mas no ha de ser con superioridad impertinente: los fanfarrones con tiranía tienen á todo el mundo por contrario. Los hombres ocasionados á los muy humildes, hacen salir con reveses que no pensamos. Yo he visto siempre que estos habladores soberbios, que quieren supeditar á otros, en hablándoles recio un hombre callado y llano, se rinden á callar. Que son como las ruedas del coche, que mientras van por piedras, van haciendo ruido, mas en llegando á lo llano, luego van con mucho silencio. A este desatinado desvanecido fué necesario por algun camino humillarlo, y ninguno pudo ser más á propósito, que privarlo de tan inmenso cuidado, como traia con aquellos rabos de zorro.

DESCANSO XIII.

Salimos de la cárcel al cabo de tres meses, porque dimos muy gentiles descargos; pero tan gastados, que no teníamos tras que parar, porque para poder caminar al dia siguiente, yo fuí á vender unas botas escuderiles, y mi compañero una maleta ratonada, que es muy de escuderos, por no tener un cofre, guardar los pedazos de pan en semejantes alacenas, receptáculo de ratones. Estando vendiendo nuestras prendas, envió Dios á un hidalgo muy bien puesto, y doliéndose mucho del testimonio que nos habian levantado, dijo: Que cierto gran caballero que habia sabido nuestra desgracia, le enviaba á que supiese lo que se habia gastado en nuestra prision, y que movido por entrañas de misericordia, le habia dado en doblones lo que dijésemos que nos habia hecho de daño. Yo conocíle, pero antes de declararme, le dije: Señor, esta obra de Dios viene, que sabe nuestra necesidad, que es tanta, que vendemos nuestro ajuar para comer hoy. Lo que