

IV

ULTIMOS MOMENTOS Y FUNERALES DE UNA MONJA.

DESPUÉS que el Médico expresaba su funesto pronóstico y, en la mayor parte de los casos, cuando contestaba afirmativamente la consulta que le hacía la Madre Enfermera, y no pocas veces la enferma misma, sobre la conveniencia ó la necesidad de hacer las últimas disposiciones, la Madre Abadesa ordenaba que se administrasen á ésta los Santos Sacramentos, y esta noticia, cundiendo como chispa eléctrica por todo el convento, ponía en acción la nunca interrumpida actividad de sus diligentes habitadoras, que se apresuraban á asear de una manera extraordinaria el interior de los claustros, cuyo perímetro, especialmente el del tránsito para la Enfermería, libre hasta del polvo más imperceptible, regaban con agua, con flores y con lágrimas.

A la hora designada para esta tierna, solemne y patética ceremonia, toda la Comunidad—con excepción de las enfermeras, que permanecían al lado de la enferma, preparándola para recibir el Sagrado Viático—se reunía, con vela en mano, en el Coro bajo, de donde el Santísimo era llevado en procesión, bajo de palio, por tres sacerdotes, si la religiosa enferma era Prelada, y por uno solo en los demás casos, precedido por las monjas, que, durante el trayecto, conmovían la atmósfera con armoniosos, tiernos y conmovedores cantos, que suspendían al llegar á la enfermería, para dejar oír la voz del sacerdote, cuyas preguntas solemnes, en que el alma renueva á la orilla del sepulcro

los votos que en el día del Bautismo fueron hechos á la orilla de la cuna, contestaban todos los labios con el acento de una profunda convicción.

Cuando el sacerdote, después de haber dado la Sagrada Comunión á la enferma, cambiaba la Estola blanca por la morada, y se disponía á administrarle el Sacramento de la Extremaunción, la Madre Abadesa entonaba el salmo Miserere, que era acompañado por todas las religiosas.

Nada particular había después de este acto, hasta que se iniciaba la agonía.

En este instante supremo, una Religiosa recorría todo el Convento, tocando una campanilla consagrada, que sólo en estos casos sonaba, dando el toque de *Credo*.

Todas las monjas acudían á hacer esta última profesión de Fe á la cabecera de su hermana moribunda; y mientras éstas entonaban el lúgubre canto, las seglares que eran las aspirantes, criadas

y niñas que vivían en el Convento, elevaban sus preces privadamente en sus celdas respectivas.

Cuando la agonizante exhalaba el último suspiro, el sacerdote presente, ó en su ausencia la Madre Abadesa, rezaba el responso primero con toda la Comunidad; y durante tres horas, el cadáver no se tocaba, quedando velado únicamente por las madres enfermeras.

A las tres horas se le vestía con todos los hábitos de Religiosa, con excepción del Man-

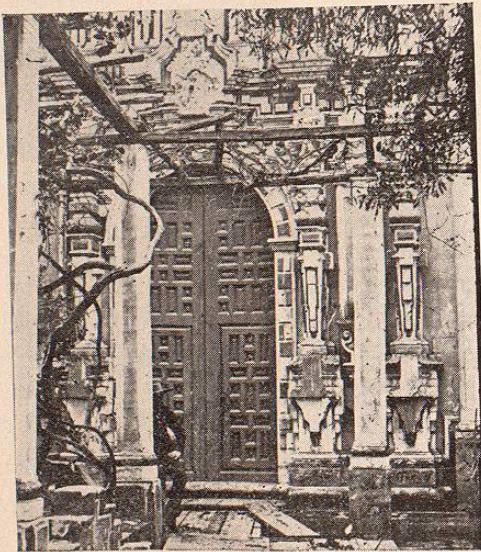

CONCEPCION.—CAPILLA INTERIOR.

to, que sólo se le prendía superficialmente, y se le quitaba, así como el relicario, en el momento de la inhumación; se le cubría de flores y así era conducida por la Comunidad procesionalmente á la Sala *De Profundis*, donde permanecía tres días si había sido Prelada, y en todo caso, un día y una noche por lo menos. Allí era velada por todas las monjas que se turnaban cada hora por grupos de tres, las que no cesaban de orar durante este tiempo por su hermana difunta.

El día destinado para el funeral, se celebraba éste con toda solemnidad—para lo que se permitía la entrada á los filarmónicos que formaban la orquesta—bajo la Presidencia del Canónigo que nombraba la Sagrada Mitra, y

con asistencia de los capellanes y demás sacerdotes invitados; y así éstos, como las monjas y acólitos llevaban un ramo de flores naturales con un fragante limón por remate.

Terminadas las Vigilias se celebraba la Misa y luego los responsos, para ser conducido luego el cadáver, en hombros de Sacerdotes al Coro Bajo, donde se terminaba el Oficio de difuntos y permanecía hasta el momento de la inhumación.

Esta generalmente tenía lugar en el mismo Coro donde estaban las fosas ó en el panteón; pero en algunos casos se hacía en una Capilla que había en el jardín, especialmente si era contagiosa la enfermedad que había determinado la muerte.



V

CONVENTOS DE RELIGIOSAS EXISTENTES EN LA CIUDAD AL EFECTUARSE LA EXCLAUSTRACION.

LOS conventos que existían en la Capital en los momentos de la exclaustración eran veintiuno, de los cuales unos dependían directamente del Ordinario, ó sea de la autoridad del Arzobispo, y otros de los provinciales de San Francisco y Santo Domingo. Los primeros eran: la Concepción, Regina, Balvanera, Jesús María, Encarnación, Santa Inés, San José de Gracia, San Bernardo, San Lorenzo, San Jerónimo, Enseñanza Antigua, Enseñanza Nueva, Santa Brígida, Santa Teresa la Antigua, Santa Teresa la Nueva y Capuchinas de San Felipe; los segundos: Santa Clara, San Juan de la Penitencia, Santa Isabel y Capuchinas de Corpus Christi, que dependían del Provincial de San Francisco, y Santa Catalina de Sena del de Santo Domingo.

Todos estos conventos comprendían las siguientes Ordenes religiosas:

CONCEPCIONISTAS.—Una ilustre y noble matrona portuguesa, Doña Beatriz de Silva, fundó esta congregación, movida por su piedad y devoción á la Inmaculada Concepción de María. Dirigiéndose para llevar á cabo sus propósitos al Monasterio de Santo Domingo el Real, de la ciudad de Toledo, creyó advertir en dos religiosos franciscanos que le hablaron en lengua portuguesa, al Seráfico Padre San Francisco y á San Antonio de Padua, quienes le pronosticaron que había de ser madre de muchas hijas sin lesión de su virginidad.

Treinta años permaneció de seglar en el mencionado Monasterio, al término de los cuales pasó á habitar los palacios cedidos por la

Reina Doña Isabel, y que más tarde fueron convertidos en el Monasterio de Santa Fe. En ellos fijó su reclusión con otras doce doncellas

con la imagen de Nuestra Señora y otro pequeño, adherido al manto sobre el hombro derecho; toca blanca de lienzo, que cubría la frente, me-



TEMPLO DE LA CONCEPCION.

nobles en 1484, siendo aprobada, en 1498 por el Papa Inocencio VIII la institución de la Orden, que había comenzado con el nombre, hábito y oficio de la Concepción. Su primitiva regla fué la de Santa Clara; mas no siendo adaptables á ésta el hábito y el oficio de la Concepción, cambiósesele aquélla por otra particular, dada por unos frailes menores de la Observancia de la provincia de Castilla, y confirmada por el Papa Julio II en 1511. El hábito de las religiosas de esta Orden era: túnica y escapulario de estameña blanca, como símbolo de la pureza virginal; manto de color azul de cielo; en el pecho, sobre el escapulario, un gran escudo



CONCEPCION.

jillas y garganta, y sobre aquélla un velo negro. La cintura debía ceñirse con un cordón de cáñamo ó de otra materia semejante.

Los conventos de esta Orden en México, fueron:

La Concepción.—El venerable Obispo Don Juan de Zumárraga, conforme á las disposiciones de Don Andrés de Tapia, fundó un colegio con cuatro doncellas, hijas de conquistadores, y el cual fué erigido en convento en 1530. Las religiosas de este Monasterio, el más antiguo de la ciudad, fueron las fundadoras de otros que se mencionarán en seguida.

El convento ocupaba la grande extensión de 32,000 varas

cuadradas, hallándose limitado al Norte por la calle de la Concepción, al Sur por la de la Puerta Falsa de San Andrés, al Oriente por el callejón de los Dolores y casas particulares, y al Occidente por la calle Rejas de la Concep-

Ontiveros, de 1856, los bienes que poseía este convento eran los siguientes: 132 fincas urbanas cuyo producto anual eran \$70,135; capitales activos \$189,335 que redituaban \$11,340. Su mayordomo era Don Jorge Madrigal.



CONCEPCION.—CLAUSTRO Y COCINA

ción y Plazuela de Villamil. Su elegante templo, privado de la hermosa reja de hierro que cerraba su atrio, sigue abierto al culto católi-

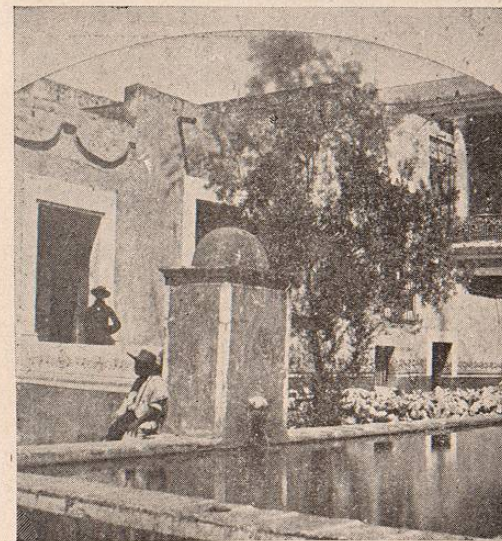

LA CONCEPCION.—TANQUE.

co; mas el convento fué destruido en parte para la apertura de una calle que es la prolongación de las del Aguila y de los Dolores y sale á la plazuela de Villamil, y parte fué dividido y adjudicado en lotes. Según el Calendario de



DESTRUCCION DEL CONVENTO.

Regina Coeli.—El convento fué fundado por religiosas de la Concepción en 1570. La extensión superficial del terreno que ocupaba, medía 15,500 varas cuadradas, estando limitado al Norte por la plazuela de Regina, al Este por casas particulares antiguamente separadas por un callejón del mismo nombre, al Sur por la calle del Tornito, y al Oeste por la Estampa de Regina. El templo permanece abierto al culto católico; la parte principal



REGINA.

del convento se transformó en un hermoso hospital construido á expensas de la Sra. Doña Concepción Béistegui, y el resto fué adjudicado en lotes. Sus bienes, según la misma fuente indicada, eran 62 casas que producían \$28,757

al año y \$93,725 de capitales activos cuyos réditos eran \$42,260. Su Mayordomo, Don Manuel Bausa.

Jesús María.—En 1580 fué fundado igualmente por concepcionistas, las que dos años

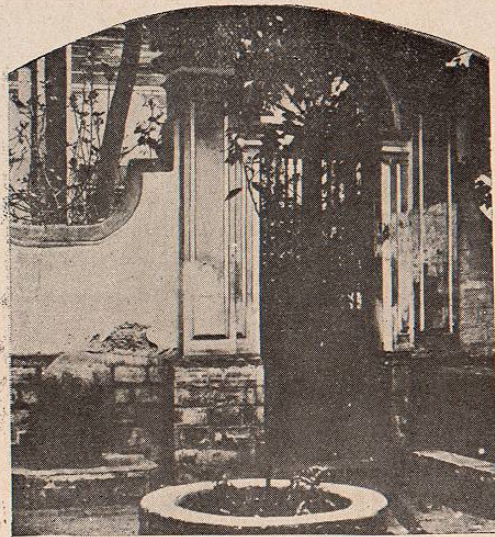

JESUS MARIA.—CAPILLA INTERIOR.

antes se habían establecido en la casa de la esquina del callejón de la Santa Veracruz y Mariscalá, comprada con el capital que cedió al efecto Don Pedro Tomás Denia. El convento de que se trata ocupaba una área de más de



JESUS MARIA.—CLAUSTROS

14,500 varas cuadradas y estaba limitado al Norte por la calle Estampa de Jesús María; al Este, por la de su nombre, al Sur, por la calle de la Acequia, antes, el Colegio de Santos, y

al Oeste, por la de Chiquis. Bienes con que contaba, 83 casas que producían \$37,271 y capitales activos, \$142,737, cuyo rédito era de \$8,781. Su Mayordomo, Don José Ramón Malo. El templo, uno de los más hermosos de Mé-



JESUS MARIA.—PATIO Y FUENTE.

xico, continúa abierto al culto católico, y de los lotes en que fué dividido para su adjudicación, dos grandes fueron exceptuados, uno por la calle de Chiquis, donde existe la Escuela de Artes para Mujeres, y otro por la de la Acequia, que fué destinado para cuartel.

Balvanera, fundado en 1573 por las mismas religiosas Concepcionistas, con la advo-



JESUS MARIA.

cación, primero de Jesús de la Penitencia, habiendo sido levantado el templo existente con bienes de la Sra. Doña Beatriz de Miranda. El convento abrazaba 8,000 varas cuadradas de

superficie, y lo limitaban al Norte y al Este, las calles de las Rejas y Bajos de Balvanera, al Sur la de este último nombre, y al Oeste edificios

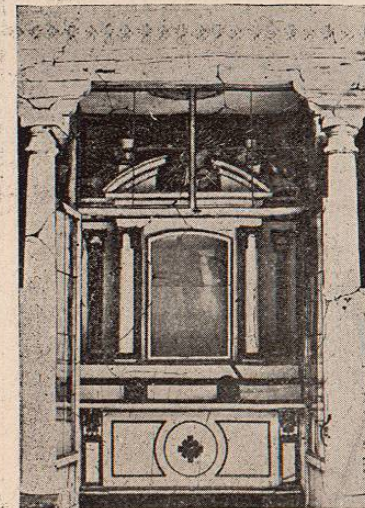

PANTEON DE LA CONCEPCION.

particulares. Poseía 63 casas, que daban un producto de \$30,499 y capitales activos por valor de \$42,338, que redituaban \$2,052. Su Mayordomo, Don Rafael Díaz. El templo permanece abierto al culto católico y el convento distribuido en lotes y adjudicado.

Encarnación.—El monasterio fué fundado en 1594 por religiosas que siguen las reglas Concepcionistas, y levantado el edificio á expensas, en gran parte, de su patrono Don Alvaro de Lorenzana.—El terreno que ocupaba el monasterio medía 12,500 varas cuadradas, y se hallaba limitado al Norte por la calle de la



BALVANERA.

Perpetua, al Este por la de Santa Catalina de Sena, al Sur por la de la Encarnación y al Oeste por el edificio de la aduana. Su hermoso templo sigue abierto al culto católico; la parte más bella y grande de su convento está destinada á la "Escuela de Derecho" y "Escuela de Pábulos," y la contigua, no menos extensa, á la "Escuela Normal de Profesoras." Sólo la casa de la esquina de la Encarnación y Santa Catalina fué adjudicada. Bienes que poseía la Comu-

nidad: 79 fincas cuyo producto era de \$52,897; capitales activos, \$452,082, que redituaban \$22,828. Su mayordomo, Don Manuel Ruíz de Tejada.

Santa Inés.—Religiosas de la Concepción fundaron este convento en 1600, á expensas de los Marqueses de la Cadena. El edificio ocupa-



BALVANERA.—PATIO.

ba la extensión de 9,500 varas cuadradas, estando limitado al Norte por casas particulares, pertenecientes á las calles del Hospicio de San Nicolás, al Este por el callejón de Santa Inés, al Sur por la de este nombre y al Oeste por ca-

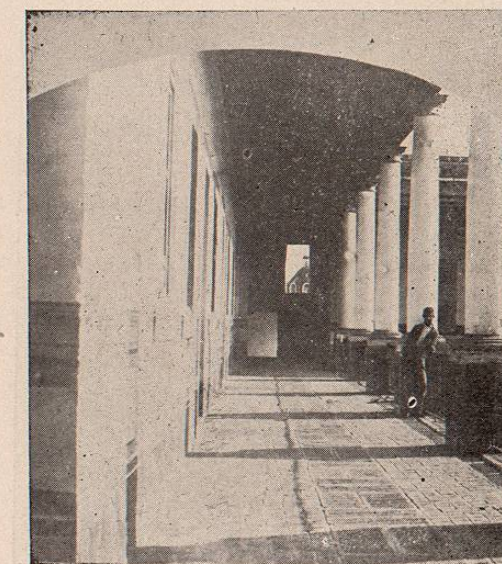

BALVANERA.—CLAUSTRO.

sas particulares de la misma calle y de la del Indio Triste. Su templo, que poseía la torre más esbelta y airosa de la ciudad y que sólo la