

A continuación entonaron la siguiente canción que se recomienda por su gracia.

EL SOMBRERO ANCHO

Moderato

Ah! cuan-to me gus-ta el que-so
 Ah! cuan-to me gus-ta el que-so
 ba-jo un ar-bol de-ba-jo un ar-bol de
 ba-jo un ar-bol de mi ran-cho
 Pe-ro más me gus-ta un be-so
 Pe-ro más me gus-ta un be-so
 de-ba-jo de un som....de-ba-jo de un som-
 de-ba-jo de un som-bre-ro an-cho
 ay! que so-ne-ci-to que por él me
 mue-ro, ay! que so-ne-ci-to pa-ra un som-
 bre-ro.

No quiero vivir aquí,
 No quiero vivir en rancho,



Me voy á civilizar
 Con uno de sombrero ancho.
 ¡Ay! que soncito.
 Que por él me muero,
 ¡Ay! que soncesito
 Para mi sombrero.

Para el hombre las semitas
 Para las tunas el gancho
 Para las niñas bonitas
 Hombres de sombrero ancho
 ¡Ay! qué soncito.....

Por último, nos obsequiaron con otra canción de la cual apenas recuerdo el ritmo musical y las siguientes estrofas:

Atame con un cabello
 Hacia los pies de tu cama,
 Si el cabello se revienta
 Seguro está que me vaya.
 Sombra de Señor San Pedro,
 Me lleva el río, me lleva el río;
 Así también se lleva
 Tu amor al mío, tu amor al mío.

En fin, llegó el momento de la partida, pero antes fuimos avanzando de uno en uno para pasar sucesivamente por el frente de la ventana, á fin de despedirnos, con un apretón de manos, de los habitantes de aquella tranquila morada, apresuramos la marcha y llegamos á Huazcazaloya cuando los rayos del sol doraban ya los hermosos crestones del Zumate y el Jacal.

II

ATOTONILCO EL CHICO.

VELADA DEL 24 DE FEBRERO DE 1872 EN EL SALON DEL CONSERVATORIO.

Al Sr. D. Feliciano Herreros de Tejada, Ministro de España, en testimonio de aprecio.

CUAN agradable, risueño y pintoresco es el lugar en que se asienta el Mineral del Chico. La topografía y la vegetación primaveral que allí se manifiesta eternamente, ofrecen al naturalista un campo vasto para sus estudios.

Atotonilco el Chico se encuentra á tres leguas al Norte de Pachuca; y desde el momento en que el viajero sale de este punto con dirección al primero, empieza á experimentar



VISTA GENERAL DEL MINERAL DE "EL CHICO."

las sensaciones más agradables. No existe entre ambos lugares una vía que merezca verdaderamente el nombre de camino, pues solamente un estrecho sendero cruza por entre precipicios y desfiladeros que á cada paso infunden temores y sobresaltos aun al viajero más animoso, y que sólo lo pintoresco del lugar puede inspirarle el valor necesario para proseguir su anhelado viaje.

Adelántase el sendero con dirección al pin-

toresco pueblo de Cerezo. 4 kilómetros al N. de Pachuca, por las vertientes de los cerros de la Magdalena, Trinidad y las Palomas que, con las opuestas del lado occidental, San Cristobal, La Rejona y Esmeraldas forman la agreste barranca que encauza el río de Pa-

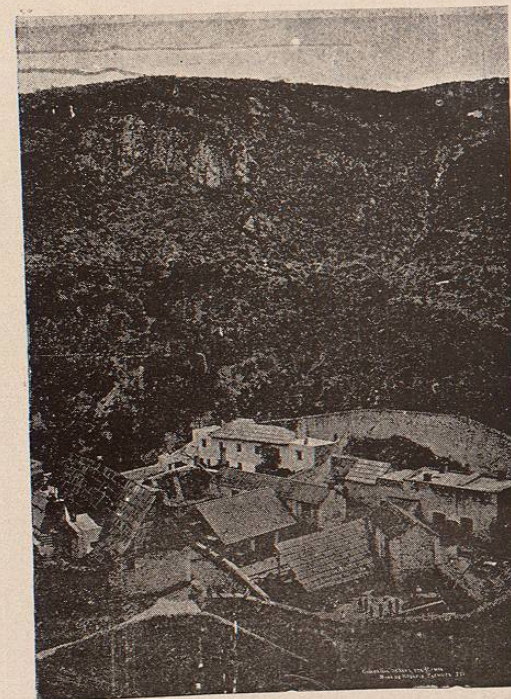

MINA DEL ROSARIO.

chuca, y si bien el ascenso del camino es cada vez más peligroso, ofrece, en cambio, la oportunidad de poder admirar más libremente las gigantescas obras de la naturaleza. Entre las ricas minas sobre la famosa veta de los Analcos, El Rosario, San Regis, El Jacal y San

Cristobal, la primera, en el Cerro de la Magdalena, ha sido la más notable por los tesoros que ha producido.

El acompasado y lejano ruido de las máquinas de vapor, y el que produce el martilleo incesante de los morteros en las haciendas de beneficio; el sonido confuso causado por el choque de las cadenas destinadas á las obras de desagüe; el rechinar de los malacates, el estrépito del agua empleada como fuerza motriz, y el retumbante estruendo de la pólvora en las concavidades de las minas, no producen, ciertamente, las bellas armonías de la música ni del canto de las aves: mas aquel conjunto de sonidos inarmónicos, aquellas disonancias, hieren, sin embargo, de una mane-

pos de acémilas en los patios de las haciendas de beneficio recorren en círculo las *tortas* minerales que cubren el suelo simétricamente; los pequeños carros que conducen el metal, deslizándose por una vía férrea, aparecen súbitamente por los socavones de las minas; y por último, la misma Naturaleza parece que lucha contra la destrucción decretada por los consumidores de leña, porque allí mismo, donde se ven derribados, y muchas veces inútilmente, hermosos y corpulentos árboles, brotan los renuevos, como si la Naturaleza tratase de enseñar al hombre un gran principio económico, que por negligencia abandona.

Poco más allá del cerro de la Magdalena, el ruido que nace en la industriosa población

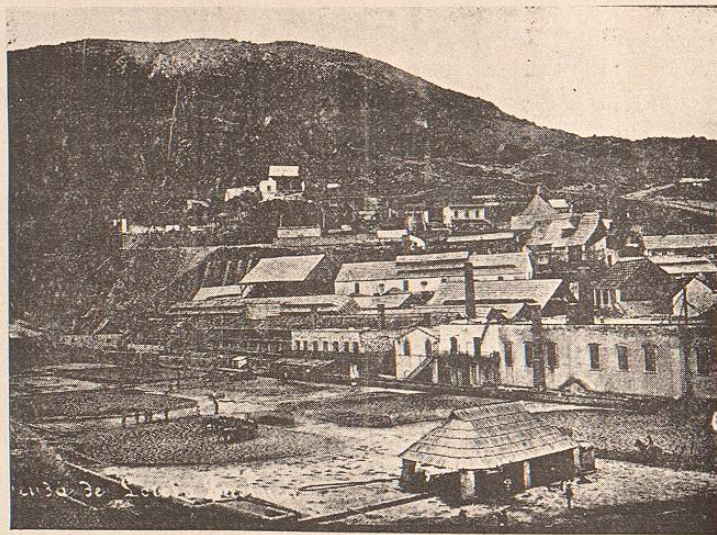

VISTA DE PACHUCA.

ra grata el oído del viajero, porque esos sonidos son la voz del trabajo, cuyos ecos, conducidos velozmente por el viento, pregonan por todas partes los triunfos de la industria.

Allí todo es movimiento: en los tenebrosos antros de la tierra, miles de trabajadores se afanan por arrancar á ésta los tesoros que guarda en sus entrañas, mientras que exteriormente las máquinas de vapor, con el movimiento uniforme de sus balancines, hieren con su varilla maestra la dura corteza de la tierra para extraer el agua que, brotando á torrentes por los vertideros, forma después arroyos cristalinos: vense girar las poderosas ruedas hidráulicas con pausado movimiento, para comunicarlo á los morteros y arrastres: gru-

de Pachuca, llega al oído como un vago rumor que, debilitándose más y más, acaba por extinguirse completamente: entonces el silencio de las soledades, la quietud de las selvas, se enseñorean de esos amenos lugares; silencio y quietud que sólo son interrumpidos de vez en cuando por los golpes del acha del leñador, por el soplo impetuoso de los vientos, ó por el fragor de las tempestades.

Desde el desfiladero de una gran eminencia, en el fondo de una barranca, y rodeado de reducidas tierras de labor, descúbrese el pintoresco pueblo de Cerezo, cuyo conjunto, por la distancia, aparece como un paisaje en miniatura.

En lo más fragoso de la sierra se encuen-

tra un pequeño llano cubierto de césped y matizado de flores, como un rico tapiz que ha tendido allí la Naturaleza. Ese llano de corta extensión y cercado de altas montañas, que se conoce con el nombre de *Sabanilla*, con su verde alfombra y sus límpidas corrientes, incita al viajero á descansar de sus fatigas y á mitigar su sed. A la derecha de este pequeño Eden, se levanta majestuosa la cresta de la sierra con una forma caprichosa: parece que la mano de un hábil artista ha colocado en la cumbre de la montaña las rocas que la coronan, con arreglo á las precisas reglas de la arquitectura. Una serie de intersticios, formados por el hacinamiento natural de las rocas, hace dudar al pronto de que aquello sea obra de la Naturaleza, á no revelarlo la poca simetría, que es lo que constituye esencialmente lo sublime en las grandes obras de la Naturaleza. Esta cumbre se conoce con el nombre de *Ventanas del Chico*.

Bellos, majestuosos, sublimes se presentan los variados paisajes que por todas partes se dibujan en el fondo de un cielo purísimo. Contéplase en primer lugar la sierra de Pachuca, con sus cumbres de formas capricho-



LAS MONJAS.

sas; el Zumate, el Jacal y los Pelados ó Navajas, la Peña del Aguila, las Peñas coloradas, las Brujas y el Ahuizote; las que circundan el Mineral del Monte; los Jaspes, la Peña alta y otras de menor importancia; pero sobre todas descuella la aglomeración de pe-

ñas llamadas *las Monjas*, al S. O. del Chico, y que aparecen á lo lejos como un grupo de estatuas.

Al Noreste, terminando la sierra de Pachuca, se extienden las llanuras de Atotonilco el Grande, limitadas al Norte por la gran barranca de Metztitlán, que es un prodigio de la Naturaleza. Dibújase aquella barranca en el término de la llanura, sin que la vista pueda abarcar toda su longitud, y en vano se esforzaría la imaginación por hallar la causa de aquella abra sorprendente. La sierra alta de Zacualtipán, más allá de la barranca, cierra el horizonte de tan bello paisaje.

Las feraces campiñas que se distinguen á lo lejos, que con sus cimas llegan hasta la región de las nubes; las vastas llanuras que se dilatan perdiéndose en el horizonte, todo desaparece ante el nuevo espectáculo que ofrecen las montañas de Actopan con sus gigantescos monolitos.

Hacia el Occidente, en medio de frondosas selvas, se extienden las campiñas de Actopan. Los cerros que por el S. E. circundan esta población, cubiertos de árboles y plantas sustentan en sus cimas aquellas rocas colosales de pórfido, aquellos monolitos, de los que algunos alcanzan cien metros de elevación, y que aparecen como estatuas gigantes ó como soberbios edificios, verdaderas maravillas del arte ó de la arquitectura.

El aspecto que tales obras naturales presentan, varia con el lugar de observación elegido: desde el camino de México al Interior, se distinguen como un grupo de estatuas representando monjes en oración, motivo por el cual se les da el nombre de *los Frailes*. Cerca de Actopan, se ven clara y distintamente los monolitos, irguiendo sus moles gigantes y rasgando con sus picos elevados las nubes, que impelidas por los vientos llegan á chocar contra sus masas. Más grandioso, más sorprendente

es el aspecto que presentan, observadas desde las llanuras y montañas de Pachuca: uno de aquellos monolitos, y de los más voluminosos, descuella dominando á los demás, y otros dos á los lados de éste, y en posición más avanzada y simétrica, figuran la cúpula y las

dos torres de un templo cristiano. La ilusión es completa: el viajero llega á creer por un momento que viaja por Inglaterra, y que acercándose á Londres distingue ya próxima la famosa catedral de San Pablo.

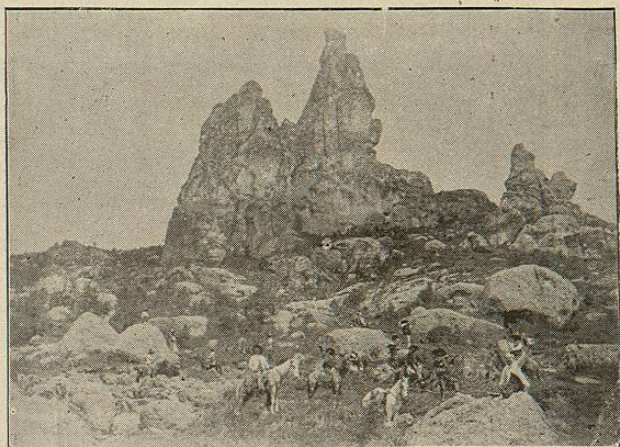

ORGANOS DE ACTOPAN.

Variado y de otro género es el paisaje que se extiende por el Sur: llanuras interrumpidas por algunas sierras cuyos accidentes y detalles se dibujan perfectamente; lagos que bañan con sus aguas una gran extensión de terreno, y los cuales, vistos desde el declive de una montaña al descender á la llanura, producen la ilusión óptica de límpidos espejos verticales; montañas gigantes que por partes rodean esas campiñas, y que á medida que más se alejan aparecen medio veladas por la bruma, asomando resplandecientes en el último término del paisaje las nevadas frentes del Popocatepetl y el Iztaccihuatl. Tal se ve el pintoresco Valle de México.

Prosiguiendo la excursión por la sierra de Pachuca, interrumpida por algunas horas, á causa de la contemplación de los otros lugares descritos y de que no se puede prescindir, el camino de Pachuca al Chico presenta sin interrupción objetos admirables: ya son los accidentes de aquel fragosísimo suelo; ya la selva umbría con sus aves canoras ó de esmaltados plumajes; ya las rocas caprichosas que coronan las cimas de los montes; ya el aspecto que ofrece el Mineral del Chico, que surge de pronto en el fondo de una deliciosa cañada.

Desde el momento en que se comienza á descender por el fuerte declive de la montaña, se descubre el caserío diseminado en un suelo

fragoso, los huertos y jardines que rodean las habitaciones, y en posición dominante el templo de orden dórico, con su elevada cúpula. Un límpido arroyo que va á unirse al río de las *Adjuntas* pasa serpenteando por la población y poniendo en movimiento con el impulso de su corriente la maquinaria de la hacienda de San Cayetano. Las montañas que circundan completamente la población, se hallan, en su totalidad, vestidas de una vegetación lozana, dominando entre las plantas los oyameles que, con sus graciosas copas de figura cónica, se destacan unas de otras con cuanta simetría puede haber en las obras de la naturaleza, y se escalonan desde la base á la cima de las montañas. Brotan de las eminencias raudales de agua, que en su caída chocan y saltan de peña en peña, produciendo un sonido armonioso, se abren paso al través de un rico

cortinaje de plantas y de flores silvestres y fecundizan la cañada de San Diego, sitio de los más pintorescos, en donde la pródiga naturaleza ostenta eternamente su espléndido

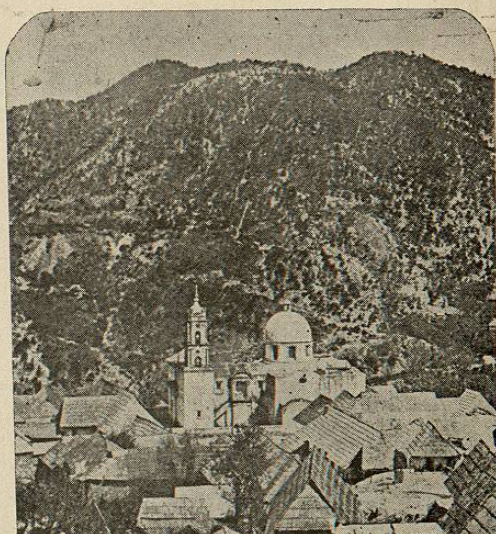

ATOTONILCO EL CHICO.

ropaje primaveral. Allí los árboles corpulentos con sus nudosos troncos cubiertos de lama y plantas parásitas; el agua que juguetea multiplicando sus corrientes para encajonarse después en su cauce, acariciando con su espumosa linfa las exquisitas flores de un verde prado, y las variadas aves y mariposas que vue-

lan de rama en rama y de flor en flor, todo forma un bello conjunto, imagen fiel del Paraíso perdido, que inmortalizó Milton con sus cantos.

Si por su buena suerte llega á presenciar el viajero alguna de aquellas escenas conmovedoras, muy frecuentes en aquellos lugares que tan favorablemente predisponen el alma para recibir gratas sensaciones, nace la inspiración y se desea el genio del artista para trasladar al lienzo sus impresiones, ó el numen del poeta para cantar las maravillas naturales. La imaginación más atrevida apenas puede forjar un cuadro como el que tuve la dicha de presenciar y del que me permitirá hacer un pálido bosquejo.

Era una noche de invierno, muy cerca ya la época del plenilunio. En un cielo diáfano y sereno la luna derramaba sus vívidos fulgores por toda aquella espléndida naturaleza: el curso y movimiento de las cascadas se hallaba interrumpido por la congelación del agua, la cual, herida por los resplandores del astro, aparecía brillante, suspendiendo sobre el abismo las yertas masas de sus cristales, ó serpeando por los declives de las montañas como ricos filones de plata virgen. Iluminado el interior del templo, de sus ventanas se desprendían los rojos rayos de la luz artificial, contrastando con la blanca y apacible luz de la luna. El repique de las campanas, cuyos ecos repetían las montañas, anunciaba un acto religioso. En efecto, los trabajadores de las minas y algunos niños y ancianos, con cirios encendidos y entonando cánticos de alaban-

za, salían del templo con el mayor recogimiento, precediendo á un sacerdote que conducía el Sagrado Viático. Siguiendo la procesión por las asperezas del suelo, se detuvo pocos instantes en un lugar, cual si hubiera sido el intencionalmente elegido para presentar en toda su majestad aquel cuadro conmovedor.

En ese momento la luna había llegado al punto más culminante de su carrera, desprendiendo con mayor intensidad sus rayos luminosos. La tersa superficie de las hojas de los árboles, la linfa cristalizada de los ríos, los inclinados techos de las casas, las montañas y el suelo, todo reflejaba la argentada luz de aquel astro, y no se veían más sombras que las que proyectaban las plantas ó la que producía, de una manera indecisa, el humo del incienso y de las antorchas, el que, como las plegarias de los hombres, se elevaba al estrelado firmamento. ¡Cuadro admirable, lleno de belleza y de unción; poético y pintoresco para el artista, sublime y arrobador para el creyente!

Aquella procesión continuó su marcha para llevar los consuelos de la región al moribundo, y regresó al santuario. Algunos instantes después todo se hallaba sumergido en la más completa calma y silencio: sólo el tiempo, por el indefinido sendero de los siglos, y el esplendente astro de la noche por su camino sembrado de estrellas, prosiguieron cumpliendo con las irrevocables leyes de su destino.

El recuerdo de aquella hermosa noche vivirá eterno en mi alma.

