

Norte á Sur y atraviesan el zanjón, mide de grueso cada uno de ellos 0.90 y la distancia que los separa es de 1.30—A la distancia de 1.53 se descubrió el último, que afecta la forma de un arco y mide 0.80 de espesor.

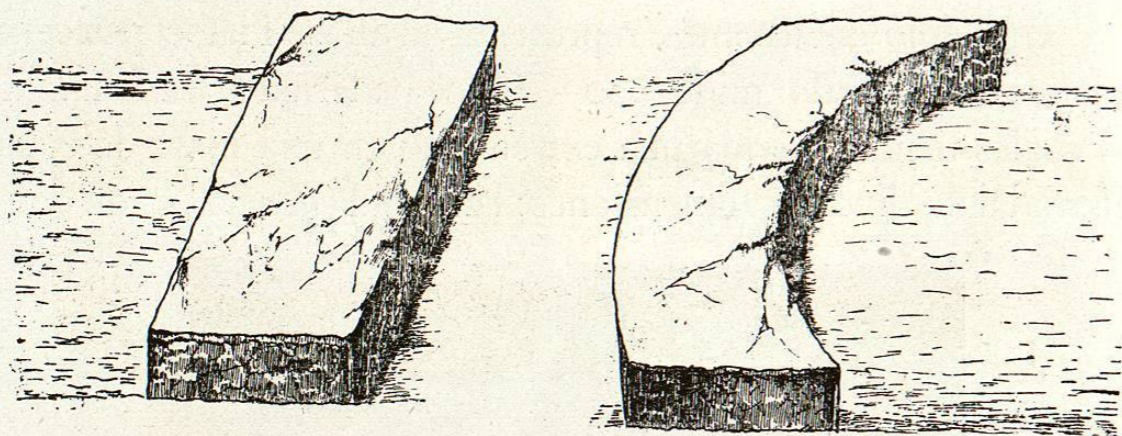

Al explorarse los muros se descubrió una gran cabeza de mono con la boca abierta, bien conservada, pudiéndose apreciar en todos sus detalles.

Tres peones habían ocultado envuelto en un ayate varios cuchillos de sílex y otros pequeños objetos, los remití á la autoridad, habiendo huído uno de ellos.

#### NÚMERO XI.

##### Descubrimiento del día 30 de Octubre.

Ciento diez cascabeles de cobre perfectamente acabados—Diez y seis navajones de sílex y un lote de cuarenta caracoles.

#### NÚMERO XII.

##### Descubrimiento del día 13 de Octubre.

Una pieza de piedra, rectangular, labrada por una de sus caras; mide 0.30 de alto y 0.24 de ancho, fig. 1—Una piedra

rectangular labrada por una de sus caras; mide 0.41 de alto y 0.31 de ancho, fig. 2—Una piedra rectangular labrada en una de sus caras, representa una especie de *tlaloc*; mide 0.315 de ancho y 0.28 de alto, fig. 3—Una piedra rectangular de 0.60

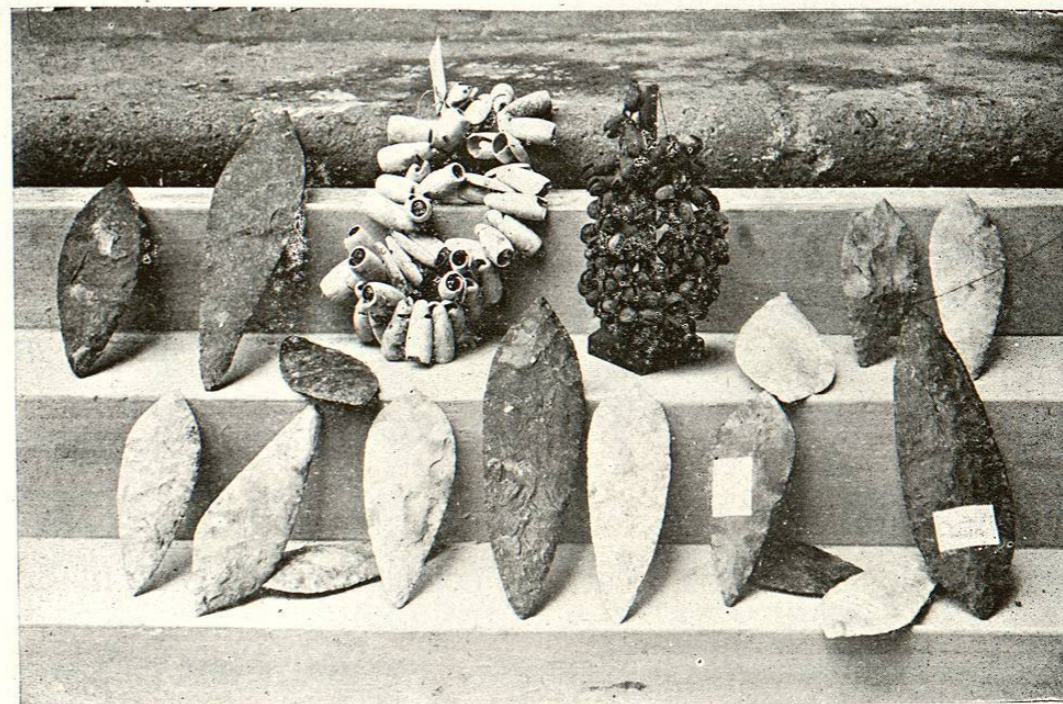

Descubrimiento del día 30 de Octubre.

de alto y 0.38 de ancho, simbolismo esculpido, fig. 4—Una piedra representando un *tlaloc*; mide 0.54 de ancho y 0.40 de alto, fig. 5—Una piedra rectangular con un simbolismo esculpido;



Descubrimiento del día 13 de Octubre.

mide de alto 0.60 y 0.30 de ancho, fig. 6—Una piedra cuadrangular; mide 0.50 por 0.40, fig. 7.

El día 5 de Noviembre en la mañana un peón de los con-

tratistas del tramo de las Escalerillas, mandado por el capataz italiano, Salvatori, según confesión del mismo peón, ejecutor del atentado, practicó una amplia horadación á 0.50 abajo de la corona de la torre para que el agua de los drenes se precipitara en el interior del monumento y se hiciera imposible la exploración, pues la capacidad de la bomba que extraía el agua no era bastante para dominar el raudal de ese líquido que producía el drene.

Consigné á la autoridad al peón y á Salvatori para que se esclareciese la verdad y se castigara al culpable.

Al mismo tiempo puse un dique provisional, impidiendo que el agua afluyese á los trabajos, y así se pudo continuar la exploración.

Como el cuerpo de la torre amenazaba cuartearse, para dar seguridad á los operarios, lo ademé con dos cruceros de madera.

### NÚMERO XIII.

#### Descubrimiento del día 4 de Noviembre.

Una piedra de basalto que figura la cabeza de una serpiente, siendo sus dimensiones 0.85 de largo y 0.50 de ancho, fig. 1.

Extraída la piedra con todo cuidado para evitar su deterioro, se procedió á ahondar más la excavación, encontrándose ocho cuchillos de sílex, más pequeños y de distinta forma que los encontrados en días anteriores—Seis caracoles cortados y perforados en el lugar donde termina la espiral, lo mismo que objetos de alfarería y algunos restos humanos que fueron cuidadosamente separados.

A las cinco de la tarde quedó instalada la bomba y desde luego comenzó á funcionar, con tanto éxito, que poco después ya estaba casi seco el zanjón.

El día 31 la bomba eléctrica desalojó el agua del lugar don-

de se hallaba la torre almenada y se comenzó la exploración interior de ésta, se quitó el lodo, y se encontró una superficie lisa, cubierta de argamasa, la cual fué examinada, y no encontrándose nada de particular se destruyó para seguir la exploración. Apareció mucho cisco, en el centro un pequeño ídolo de tezon-

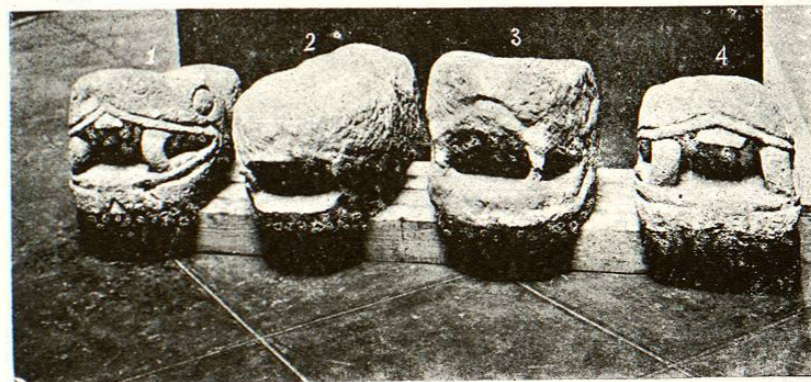

te pintado de rojo, sentado, mide 0.13 de alto—Dos cuchillos de obsidiana y muchos fragmentos de cráneos y otros huesos humanos—Se halló también una piedra pequeña con un agujero circular en el centro.

### NUMERO XIV.

#### Descubrimiento del día 6 de Noviembre.

Dos piedras de pórfido que representan dos cabezas de culebra iguales á la anterior; miden 0.85 de largo y 0.17 de alto. Véanse figs. 2 y 3 de la lámina XIII.

### NUMERO XV.

#### Descubrimiento del día 8 de Noviembre.

Dos piedras de basalto, miden 0.85 de largo y 0.17 de alto, véase fig. 4 de la lámina XIII y la fig. 5 de esta lámina. Representan dos cabezas de culebra y difieren de las anteriores por tener éstas las fauces más cerradas, presentando cuatro colmi-

llos; dos correspondientes al maxilar superior y dos al inferior. La configuración de la parte superior de la cabeza es también distinta.

A las cinco de la tarde dí por terminada la exploración de la torre, por haberse encontrado un terreno fangoso y deleznable que presentaba inminente peligro de hundimiento. Antes de suspender los trabajos moldeé las almenas y la corona de la torre.



#### NÚMERO XVI.

##### Descubrimiento del día 9 de Noviembre.

Un embaldosado de grandes lajas, y debajo se encontraron cien cascabeles de cobre—Un cuchillo de pedernal de 0.30 de largo—Una ollita de barro de color amarillo rojizo y muchos tiestos rotos del mismo barro que la olla. Junto á estos objetos se encontraron osamentas que parecen ser de diversos animales

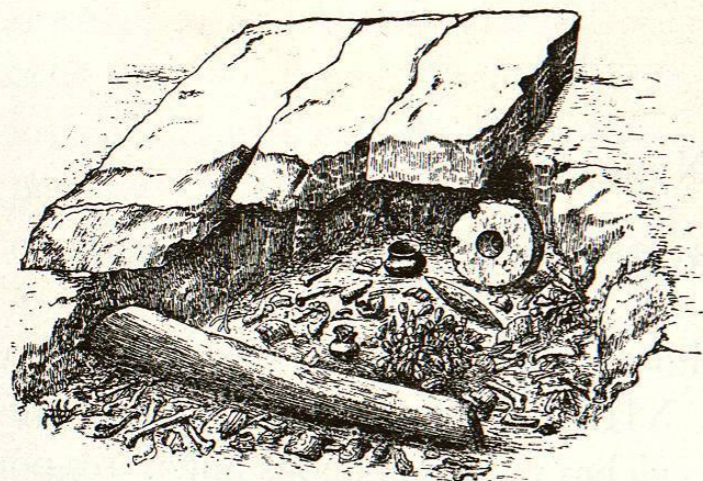

—Veinte fragmentos de barro policromo—Una ollita de barro,

carnívoros—Un precioso amuleto de jade artísticamente pulimentado y esculpido, afecta la forma de una cabeza humana cubierta con el tocado del caballero tigre (ocelotl)—Un tronco de árbol de 2 metros de lar-

rota, notable, el contenido en el cual aparece un caracol, mide 0.08 de alto—Un fragmento de disco, de barro, policromo por una de sus superficies y con dos perforaciones circulares—Una pieza de piedra de tezontle, sensiblemente circular y de forma anular, mide 0.325—Nueve piezas de piedra (instrumentos para las artes, de forma cónica).

#### NÚMERO XVII.

##### Descubrimiento del día 9 de Noviembre.

Un piso revestido de una argamasa de mortero que tenía embutidas en su parte inferior dos cabezas de serpiente, pintadas de amarillo, muy semejantes á las que ya hemos descrito, pero mejor esculpidas, figs. 6 y 7. La primera se descubrió á una distancia de 0.90 del costado sur del zanjón, y la segunda á 1<sup>m</sup>09 hacia el norte, distante de la primera.

En la parte superior del piso, en el ángulo noroeste del zanjón, apareció tallada en la piedra una oquedad de 0.19 de diámetro y 0.30 de profundidad, é in-

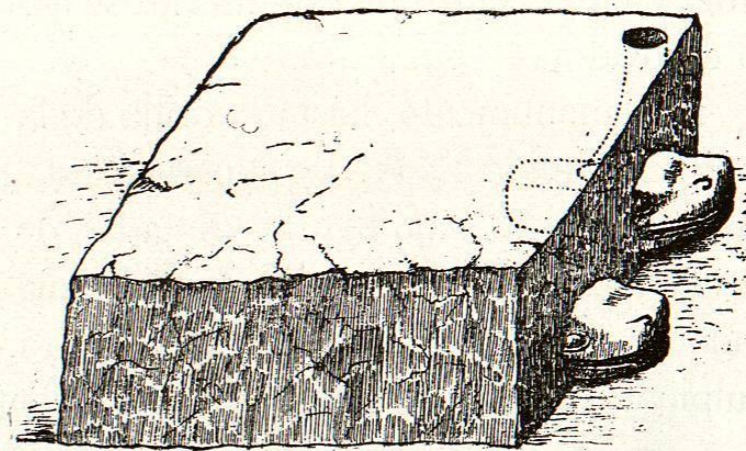

ternándose después en forma curva, hasta comunicarse en la parte superior con una de las cabezas de serpiente.