

LECCIÓN V

SUMARIO: I. Reinos de Atzacpotzalco, Tlaltelolco y Tlacopán.
II. Reino de Michihuacán.

I. Vimos en la lección III que durante el reinado de Xolotl llegaron al Valle de México las tribus acolhuas, á quienes el monarca chichimeca dispensó benévola acogida, pues no sólo les asignó tierras en que establecerse, sino que dió sus dos hijas por esposas á dos de los caudillos acolhuas. Cuetlaxochitl, hija mayor de Xolotl, fué la esposa del príncipe Acolhuatzín, á quien el monarca hizo señor de Atzacpotzalco. Así principió el reino de este nombre, en 1168. Después de Acolhuatzín ó Acolhua I reinó su hijo, Acolhua II. Tezozomoc, tercer rey de Atzacpotzalco, fué un tirano, que asesinó al rey Ixtlixochitl, usurpó el cetro de Acolhuacán, incendió varios pueblos, impuso á otros crecidos tributos y cometió multitud de crímenes. Su hijo Maxtla fué tan malvado como él. Netzahualcoyotl, príncipe heredero de la corona de Texcoco, é Itzcoatl, cuarto rey de México, uniendo sus fuerzas, derrotaron á las de Maxtla; Netzahualcoyotl dió muerte á éste para vengar la de su padre Ixtlixochitl, y el reino de Atzacpotzalco fué destruído y arrasada su capital.

Con los restos del reino tecpaneca ó de Atzacpotzalco formó Itzcoatl el nuevo reino de Tlacopán, que contó cuatro reyes. Esta monarquía, la de México y la de Texcoco ó Acolhuacán, formaron una liga ó alianza, que sirvió mucho á los mexicanos para aumentar sus conquistas.

Tlaltelolco fué un pequeño reino fundado por una

fracción de los aztecas en 1337: tuvo cuatro reyes, y durante el reinado de Axayacatl fué destruído por los méxica, y quedó desde entonces como un barrio de Tenoxtitlán.

Otros muchos pequeños reinos independientes había en el valle, los cuales fueron desapareciendo poco á poco bajo el poder de los méxica.

II. Después del imperio azteca, el de Michihuacán

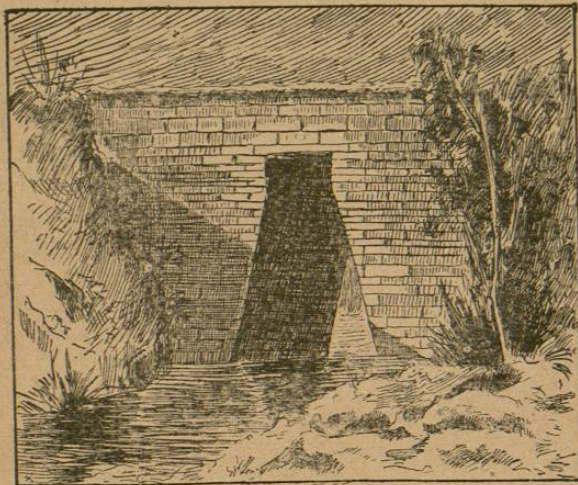

Puente de Nanchán.

era el más poderoso á la llegada de los españoles: hallábase al Poniente de México, y fué fundado por los chichimecas vanaceos que, venidos del Norte bajo el mando de Iri-Ticatame, se establecieron á orillas del lago de Pátzcuaro, en un monte, desde donde se veían los edificios de la capital del señorío de Nanchán. Establecidos allí, erigieron un altar á su dios

Curicaveri y enviaron á pedir leña para el altar á los de Naranján. El señor de este lugar, que no tenía fuerzas para resistir á los extranjeros, les envió la leña pedida. Esto acaecía por el año de 1200. Más tarde, en venganza de esta humillación, los de Naranján dieron muerte á Iri-Ticatame, por lo cual recayó el mando de la tribu en Sicuirancha, hijo del asesinado caudillo. El naciente reino fué perseguido por los señoríos vecinos y tuvo que cambiar de residencia varias veces. No fué sino bajo el reinado de Taricuari, séptimo rey michihuacano, cuando la monarquía comenzó á prosperar. Muchos pueblos isleños y de las riberas del lago de Patzcuaro se unieron á los chichimecas, y se formó así un reino poderoso. El noveno rey, Zizispanducare, defendió la independencia de su reino contra el poder de los mexicanos, y llevó sus armas á las provincias de Colima y Zacatula. Á su muerte, acaecida en 1460, le sucedió en el trono Zuangua ó Sihangua, que derrotó al ejército mexicano enviado por Axayacatl para conquistar á Michihuacán, y siguió extendiendo sus dominios. El último rey de Michihuacán fué Tangoaxán II. La capital del reino era Tzintzontzán, que quiere decir «lugar de colibríes».

Los michihuacanos tenían casi la misma civilización que los aztecas: creían en la existencia de Dios y en la inmortalidad del alma, pero eran idólatras. Fabricaban admirablemente objetos de madera y barro; usaban el cobre y sabían darle la dureza del hierro; sobresalían en la pintura y barniz que daban á la madera. Hacían primorosos objetos de pluma, que llamaron la atención en Europa. El papa Sixto V se llenó de admiración al ver un cuadro de San Francisco hecho de plumas por los indios de Michihuacán. El idioma de este imperio era enteramente diverso del nahuatl.

Resumen de la lección V.

I. El señorío de Atzacpotzalco fué dado por Xolotl al príncipe Acolhuatzin, y éste se coronó rey de dicho señorío el año 1168. Su nieto Tezomoc, que fué el tercer rey de Atzacpotzalco, fué un tirano que se apoderó del cetro de Acolhuacán, dando muerte á su legítimo soberano. Maxtla, su hijo, fué tan malvado como él. Netzahualcoyotl, legítimo heredero de la corona de Texcoco, se alió con el rey mexicano Itzcoatl, y las tropas de ambos derrotaron á las del tirano Maxtla; éste murió á manos de Netzahualcoyotl, y el reino de Atzacpotzalco fué destruido. De sus restos se formó el pequeño reino de Tlacopán, que fué fiel aliado de los reinos de Acolhuacán ó Texcoco, y de México, y ayudó mucho á éste en sus conquistas.

Tlaltelolco, pequeño reino fundado por una fracción de los aztecas, fué destruido por Axayacatl, y quedó después como un barrio de Tenoxtitlán.

II. Hacia el Poniente del reino de México se alzaba el de Michihuacán, que seguía en poderío y grandeza al primero. Fué fundado por el año de 1200 por los chichimecas vanaceos, que, al mando de su jefe Iri Ticatame, llegaron del Norte. Por más de dos siglos, los vanaceos fueron perseguidos por las tribus vecinas que se habían establecido á orillas del lago de Patzcuaro antes que ellos, y tuvieron que mudar de lugar varias veces. Al fin prevalecieron los vanaceos y otras muchas tribus se unieron á ellos, formándose así un imperio poderoso que conquistó las provincias de Colima y Zacatula, y resistió el empuje de las armas mexicanas, que trataban de arrebatarle su independencia. Sihangua, décimo rey michihuacano, derrotó á un numeroso ejército méxico enviado por Axayacatl para conquistar su reino. La capital del imperio de Michihuacán se llamaba Tzintzontzán.

Los michihuacanos eran un poco menos civilizados que los aztecas; pero superaban á éstos en la fabricación de mosaicos y tejidos de pluma, y en el arte de la pintura sobre objetos de barro y madera; empleaban el cobre y sabían darle la dureza del hierro. Creían en la existencia de Dios y en la inmortalidad del alma, pero eran idólatras. Su idioma era diverso del nahuatl.

Cuestionario.—¿Á quién dió Xolotl el señorío de Atzacpotzalco?—¿Qué clase de monarca fué el tercer rey de Atzacpotzalco?—¿Quién fué Maxtla?—¿Á manos de quién murió?—¿Cómo se formó el reino de Tlacopán?—¿Cuáles eran los reinos aliados?—¿Qué era Tlaltelolco?—¿Quién fundó el reino de

Michihuacán?—¿Cuándo se hizo Michihuacán un reino poderoso?—¿Conquistaron los mexicanos este reino?—¿Cómo se llamaba la capital del reino michihuacano?

LECCIÓN VI

SUMARIO: I. Los *mayas en Yucatán*.—II. *Zamná*.

I. En la parte más oriental de la República mexicana, y bañada por las aguas del golfo de México y del mar de las Antillas, se halla la península de Yucatán. En ella vivieron los mayas, que son quizá los más antiguos pobladores de nuestro territorio. Vivieron primeramente en Tulapán, en la tierra y casa de Nonohual (tal vez en el Valle de México). De allí emigraron el año 793 antes de Jesucristo al mando de Holón-Chante-peuj, y llegaron, noventa y seis años después, á Yucatán. Con estos emigrantes vino un insigne personaje, quizá la figura más luminosa de nuestra historia antigua, el gran Zamná, cuyo nombre significa «rocío ó sustancia del cielo». Fundador de la civilización y del poderío de los mayas en Yucatán, Zamná dió á los lugares de la península los nombres con que hasta hoy muchos de ellos son conocidos; descubrió las virtudes medicinales de las plantas, estableció una escuela de medicina, y algunos le hacen inventor del alfabeto maya. Legislador y príncipe, fundó un poderoso reino, cuya capital era Itzamal, y que se extendía hasta Tabasco. Pontífice, Zamná enseñó una religión sencilla y en parte espiritualista, si bien basada en el culto de los astros. Taumaturgo, se le atribuía el poder de curar los enfermos y resucitar muertos, y después de su muerte fué adorado como dios, y sus restos divididos

en tres partes, sobre cada una de las cuales se levantaron inmensas y suntuosas pirámides: una contenía la mano derecha del profeta, y se llamaba por esto Kabul, «mano obradora». En la cima de esta pirámide se alzaba un templo, al cual acudían en peregrinación multitud de devotos de Chiapas, Guatemala y Tabasco. Del pie de la pirámide partían cuatro amplias calzadas hacia los puntos cardinales, las cuales,

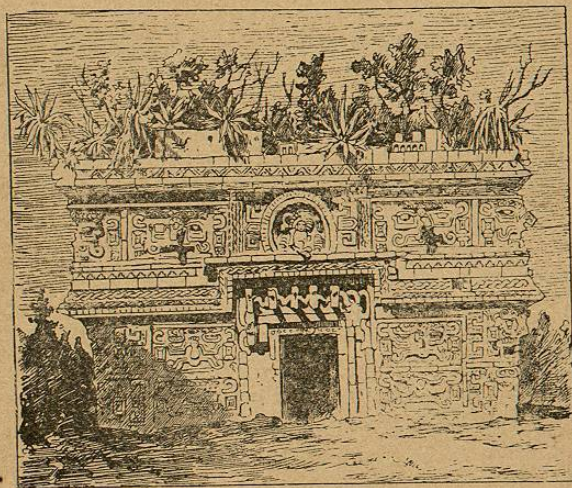

Chichén-Itzá. Monumento llamado *Las Monjas*.

después de atravesar toda la península, terminaban en los países vecinos.

II. Los descendientes de Zamná gobernaron la monarquía por éste fundada, por espacio de tres siglos. Entre los años 409—384 antes de Jesucristo—una nueva colonia, mandada por Ahmecat Tutulxin, se presentó por la costa oriental de la península y

se estableció en donde hoy está Bacalar. Los nuevos emigrantes, que parecían venir de las Antillas, fundaron un señorío que duró como dos y medio siglos. Durante ese período fué fundada igualmente la ciudad de Chichén-Itzá, capital del reino del mismo nombre. La dinastía de Chichén-Itzá sucedió entonces á la de Zamná en el gobierno de la península. Destruído este reino por el año 95 de la era cristiana, sus pobladores se dirigieron á Champotón (Comalcalco, Estado de Tabasco [?]), adonde llegaron ochenta ó noventa años después y establecieron un señorío que duró hasta el año 479 de nuestra era. Entonces los itzaes regresaron á su antiguo reino de Chichén-Itzá, y le recobraron cincuenta años después.

Por esta época las artes y las ciencias estaban muy adelantadas, como lo demuestran los hermosos monumentos entonces construídos, y que compiten con los afamados de Grecia y Roma. Por el año 551 de nuestra era, Ahcuitok Tutulxin fundó á Uxmal, ciudad que pronto fué un santuario del arte maya: sus edificios representan la edad de oro del arte en la península.

A fines del siglo VI, además del santuario de Itzamal había en Yucatán tres monarquías: la de Chichén-Itzá, la de Uxmal y la de Mayapán, que no se sabe por quién ni cuándo fué fundada. Las tres monarquías vivieron en paz y ligadas por una especie de confederación por espacio de cinco siglos, durante los cuales progresó mucho Mayapán. Mas al final del siglo XI, ó principios del XII, estalló la guerra entre los reinos de Chichén y Mayapán, y aquél fué vencido y arruinado. Una tradición dice que reinaron en Chichén, pocos años antes de su destrucción, tres hermanos que fueron modelos de virtudes y que edificaron muchos y muy buenos edificios. Mas habiendo muerto uno de ellos, los otros dos

hermanos se entregaron tanto á los vicios, que el pueblo les aborreció y acabó por darles muerte. Y con esto quedó despoblado el reino de Chichén-Itzá.

Resumen de la lección VI.

I. En la península de Yucatán, que se halla en la parte más oriental de la República, vivieron los mayas. Se hallaban establecidos primero en Tulapán, y de allí emigraron el año 793 antes de Jesucristo, rumbo á Yucatán, adonde llegaron noventa y seis años después. Entre los emigrantes se hallaba el pontífice Zamná, quien dió nombre á los ríos, montañas, valles, etc., de la península; inventó el alfabeto maya, descubrió las virtudes medicinales de las plantas, y fundó una monarquía cuya capital fué Itzamal. Muerto Zamná, la gratitud popular le divinizó y construyó en su honor grandiosas pirámides que sustentaban magníficos templos, á los cuales acudían numerosas peregrinaciones que venían desde Chiapas, Guatemala y Tabasco. Del pie de la pirámide que contenía la mano derecha del pontífice, partían amplias calzadas que, atravesando toda la península, terminaban en los países vecinos. El imperio de Zamná se extendió hasta Tabasco.

II. Por los años 409 — 384 antes de Jesucristo—una nueva colonia, que parecía venir de las Antillas, llegó á Yucatán y se estableció en Bacalar. Por ese mismo tiempo fué fundada la ciudad de Chichén-Itzá, y la dinastía de este nombre sucedió á la de Zamná en el gobierno de la península. Dos y medio siglos después fué destruido el reino de Chichén, y sus moradores emigraron hacia el Occidente de la península, y después de haber vivido tres siglos en Champotón regresaron á Chichén y establecieron nuevamente su monarquía, que vivía en paz con las de Uxmal y de Mayapán. La paz se conservó entre esos reinos por cerca de cinco siglos, hasta que por los vicios de dos hermanos que reinaban en Chichén esta monarquía fué destruída hacia fines del siglo XI ó principios del XII.

Cuestionario.—¿Cuál es la parte más oriental de la República mexicana?—¿Dónde se hallaban establecidos los mayas?—¿Cuándo emigraron rumbo á Yucatán?—¿Quién era Zamná?—¿Cuál era la capital de la monarquía que fundó?—¿Qué monumentos se alzaron á su memoria?—¿Hasta dónde llegaba el imperio Zamná?—¿Qué colonia se estableció en Bacalar?—¿De

dónde venía?—¿Cuándo se fundó el reino de Chichén-Itzá?—¿Adónde fueron los moradores de este reino?—¿Cuándo volvieron á Chichén?—¿Qué otras monarquías había en Yucatán á más de la de Chichén?—¿Cuándo y por qué fué destruida esta monarquía?

LECCIÓN VII

SUMARIO: I. Kukulcán.—II. Los Cocom y la ruina de Mayapán.—III. Votán.

I. La guerra civil assolaba la península cuando, viniendo del Occidente, apareció en ella *Kukulcán*, á poco de haber sido destruido el reino de Chichén-Itzá. Problemente este *Kukulcán* es el mismo *Quetzalcoatl* que había estado en *Tollán*. Al eco de sus predicaciones los ánimos se reconciliaron y la guerra cesó: sus doctrinas de paz y amor le atraieron muchos partidarios, al grado de que se le señaló la ciudad de Mayapán para sede de su religión. Después de haber vivido varios años en esa ciudad, de haber organizado el culto y reformado las costumbres, el pontífice desapareció, volviéndose nuevamente por el rumbo de Occidente, por donde había venido. Por su ausencia se encargó del gobierno de Mayapán el jefe de la casa *Cocom*, que era la más noble y rica. La dinastía de *Cocom* subsistió largo tiempo, no sin sufrir grandes vicisitudes.

II. Hacia mediados del siglo XI de nuestra era, del rumbo de Chiapas llegó á Yucatán una nueva tribu, formada quizá por los restos del derruido imperio tolteca. Los recién venidos eran llamados *tutulxius*, del nombre de su jefe *Tutulxiu*. Después de vagar cuarenta años por las montañas, los *tutulxius* se radicaron en la ya destruida ciudad de Uxmal, la

cual reedificaron. El señorío de Uxmal estuvo sujeto á Mayapán durante muchos años, en los cuales se engrandeció mucho. Mas después de algún tiempo ocupó el trono de Mayapán un *Cocom* tirano y malvado, que para dilatar sus dominios y tiranizar á su pueblo llamó en su auxilio tropas de Tabasco. A ese *Cocom* sucedió otro peor. Los *tutulxius*, como eran pocos y débiles, no pudieron resistir al tirano; pero, habiéndose aliado con los súbditos descontentos del *Cocom*, se rebelaron contra él, y, después de varios combates, los aliados sitiaron á Mayapán, la tomaron por asalto y la destruyeron por los años de 1415 á 1420. Con la destrucción de Mayapán quedó la península dividida en multitud de señoríos. Un hijo del tirano *Cocom*, que se hallaba cuando la destrucción de Mayapán en *Culúa* (San Juan de Ulúa), al saber la catástrofe, regresó á la península é intentó recobrar su imperio; no pudiendo conseguir su objeto se retiró á la provincia de *Zotuta*, donde fundó la ciudad de *T-bolom*, palabra que quiere decir *jugados hemos sido*. Los sacerdotes de Mayapán se retiraron al primitivo santuario de *Itzamal*. *Tutulxiu* fundó la ciudad de *Mani*, palabra que significa *pasó ya la época de felicidad y grandeza*. Con estos trastornos padeció mucho la civilización maya, y vino á menos, al grado de que en el siglo XVI los pobladores de Yucatán sólo poseían pálido reflejo de la primitiva civilización.

III. Hacia el Suroeste de Yucatán se halla el Estado de Chiapas, poblado en épocas remotísimas por una raza muy adelantada en la civilización, y que construyó los admirables edificios del Palenque y *Ocotingo*, superiores quizá á los magníficos monumentos de Uxmal y Chichén-Itzá. El civilizador de esa región se llamó *Votán*, y llegó á Chiapas desembarcando en las costas del Pacífico. Y es lo único

que se sabe de cierto de las razas que poblaron primitivamente esa región, y que poseían, sin duda, una civilización muy adelantada: ellas supieron construir la bóveda triangular, maravilla de la arquitectura americana.

Una tradición dice que Votán, nieto del respectable anciano que fabricó la barca grande para salvarse á sí mismo y á su familia del diluvio, y uno de los que emprendieron la obra del gran edificio que se hizo para subir al cielo, fué por expreso mandato de Dios á poblar el Nuevo Mundo; que los primeros pobladores habían venido de la parte del Norte; que cuando llegaron á Soconusco se separaron, yendo los unos á habitar en el país de Nicaragua, y quedando los otros en el de Chiapas; que Votán dió á los hombres los idiomas que ahora tienen, y que otro sobrino suyo del mismo nombre fué destinado por Dios para hacer la división de la tierra de Anahuac.

Otra tradición hace á los quelenes y á los chiapanecos descendientes de uno de los tres hermanos de Nimaquiche, quinto jefe que capitaneó á los toltecas en su peregrinación de México á Guatemala.

Resumen de la lección VII.

I. A consecuencia de la destrucción del reino de Chichén-Itzá, la guerra civil estalló en la península de Yucatán. Cuando más sangrienta era la guerra, del rumbo del Occidente llegó á Yucatán, Kulkán, el mismo misterioso personaje que había estado en Tollán con el nombre de Quetzalcoatl. Con su predicación calmó los ánimos y cesó la guerra. Sus doctrinas tuvieron muchos partidarios y se le asignó la ciudad de Mayapán para sede de su religión. Después de haber vivido varios años en esa ciudad, Kulkán desapareció, yéndose por el mismo rumbo por donde había venido.

II. Ausente el Pontífice, ocupó el trono de Mayapán el jefe de la casa Cocom. Hacia mediados del siglo XI llegó á Yucatán

la tribu de los tutulxius, que se estableció en la ya arruinada ciudad de Uxmal, la cual reedificaron los nuevos pobladores. Estos fueron tributarios del reino de Mayapán por muchos años, en los cuales progresaron mucho. Mas pasado algún tiempo, un Cocom trató de extender su reino y de tiranizar á sus súbditos, para lo cual llamó en su auxilio tropas de Tabasco. Á ese Cocom sucedió otro peor. Por fin, cansados los tutulxius y los de Mayapán de sufrir la tiranía, se rebelaron contra Cocom, pusieron sitio á Mayapán y la destruyeron por el año 1420.

III. El Estado de Chiapas, que se halla al Suroeste de Yucatán, fué poblado en épocas remotísimas por una raza muy adelantada en la civilización, y que construyó los admirables edificios del Palenque y Ococingo. Votán fué el civilizador de Chiapas, y se presentó en esta región por las costas del Pacífico.

Cuestionario.—¿Cuándo llegó Kulkán á Yucatán?—¿Quién era Kulkán?—¿Qué efecto tuvo su predicación?—¿Cuál fué la sede de su religión?—¿Quién ocupó el trono de Mayapán por ausencia del pontífice?—¿Qué nueva tribu llegó á Yucatán y dónde se estableció?—¿Cómo fué destruida Mayapán?—¿Qué raza pobló á Chiapas?—¿Qué edificios notables construyó?—¿Quién fué Votán?

LECCIÓN VIII

SUMARIO: I. Reino tzapoteca. Reinos de Collimán y Xalixco. Señorío de Tonallán.—II. Repúblicas de Tlascalán, Cholollán y Huejotzincó.—III. Diversas tribus.

I. Al Poniente de Chiapas habitaban antiguamente los *huaves*, al Sur del istmo de Tehuantepec, y los *tzapotecas* en parte de lo que hoy es Estado de Oaxaca. Siguiendo las costas del Pacífico, al Noroeste de Oaxaca, se hallaban el reino de Michihuacán, de que ya hablamos, y los pequeños reinos de Collimán y Xalixco, el señorío de Tonallán y otros muchos señoríos.

Los tzapotecas vivían en Oaxaca desde tiempos

remotos; tenían idioma propio; conocían la escritura jeroglífica y las virtudes medicinales de las plantas; sabían fundir los metales y curtir las pieles, las cuales les servían para sus pinturas ó para sus vestidos. Su imperio fué dos veces invadido por los méxica, que arruinaron los palacios de Mitla, que razas desconocidas construyeron en terrenos de Oaxaca. Por fin el rey tzapoteca *Cosijoeza* contuvo los desmanes de los méxica, y si no los venció, obligó á su rey *Moctezuma II* á que hiciera las paces con él y á que le diese á una de sus hijas en matrimonio. De esta unión nació *Cosijopi*, último rey tzapoteca.

El reino de *Collimán* ocupaba todo el Estado de Colima y una parte del de Jalisco. El de este nombre tenía por capital á un pueblo llamado también *Xalixco*, y que hasta hoy subsiste á legua y media al Suroeste de *Jepic*. En dicho pueblo había un *teocalli* (templo) colocado sobre una pirámide muy alta, revestida toda de cal y muy bruñida. En cada ángulo de la cima de la pirámide había un brasero, y estaban los braseros dispuestos de tal manera que, cuando se quemaba en ellos incienso, se formaba una nube que cubría el templo.

Tonallán era otro señorío independiente, cuya capital era *Tonala*. Su última reina se llamó *Tzoalpilli*. Casi todo el Estado de Jalisco estaba dividido en pequeños señoríos independientes.

II. Los *tlaxcalteca* eran una de las tribus nahuatlacas que, viniendo del Norte, llegaron al Valle de México durante el reinado de *Quinatzin*. Este rey les asignó los llanos de *Poyantlán*, á orillas del lago de *Texcoco*, para establecerse. Mas habiendo prosperado y multiplicándose rápidamente, por diversos motivos entraron en guerra con las poblaciones vecinas, y, vencedores ó vencidos, los *tlaxcaltecas* se vieron obligados á salir del Valle. Unos se dirigieron al

Norte, y se establecieron en *Tollantzinco* y *Cuauhchimanco*, y el mayor número se dirigió hacia la falda de la montaña *Matlalcueye*, y, por fin, hacia el año 1340 se establecieron en donde hoy se halla la ciudad de *Tlaxcala*: sostuvieron grandes luchas con los pueblos vecinos, pero al fin quedaron dueños del territorio y fundaron varias ciudades. Durante su peregrinación, que fué de quince años, desde la salida del Valle hasta su asiento definitivo en *Tlaxcatla*, los *tlaxcaltecas* vinieron mandados por un jefe llamado *Cuanex*; pero ya dueños del territorio, dicho jefe dividió el señorío con un hermano suyo; más tarde la población quedó dividida en cuatro cuarteles, cada uno con su respectivo jefe. Los cuatro jefes se reunían en Senado para despachar los asuntos de interés general. *Tlaxcalta* se llamó república por gobernarse por cuatro jefes que juntos deliberaban acerca de los intereses del país.

Cholollán era una ciudad teocrática poblada por una tribu *nahoa*, que halló ya fundada la ciudad y construída su grandiosa pirámide cuando en aquella fué á establecerse. Allí estuvo *Quetzalcoatl*, y después de su partida, los *cholultecas* le consagraron la pirámide. *Cholollán* tenía tantos templos como días el año: era una ciudad sagrada, sus moradores fabricaban una loza «tan hermosa y delicada como la de *Florenzia*, en *Italia*». El señorío estaba regido por sacerdotes. De las cosas de la guerra entendía un capitán asistido de un Consejo de seis nobles.

Huejotzinco era un pequeño señorío, cuya capital, que llevaba el mismo nombre, se hallaba situada en las quebraduras del *Popocatepetl*. Se gobernaba por un Senado compuesto de cuatro jefes. Sus pobladores eran también *nahoas*.

III. Los *ulmecas* y los *xicalancas*, pobladores antiquísimos de nuestro territorio, fueron anteriores á lo

toltecas, y lo único que se sabe de los primeros es que edificaron grandes y magníficas ciudades, y de los segundos que se dedicaban á la agricultura y á otras artes de la vida civilizada. Los *otomíes* son también antiquísimos: una de sus ciudades se llamaba *Mamenhi*, de la cual hicieron los toltecas la capital de su reino, cambiándole su nombre por el de Tollán.

En general, puede decirse que todos los Estados del Norte de nuestra República estaban habitados en los siglos xv y xvi por tribus salvajes.

Resumen de la lección VIII.

I. Los huaves habitaban el Sur del istmo de Tehuantepec, y los tzapotecas en parte del Estado de Oaxaca. Tenían éstos idioma propio, conocían la escritura jeroglífica y sabían fundir los metales. El imperio tzapoteca fué dos veces invadido por los méxica; pero, al fin, el rey Cosijoeza contuvo los desmanes de los aztecas. El último rey tzapoteca se llamó Cosijopi.

El reino de Colima ocupaba el Estado del mismo nombre. En el Estado de Jalisco había muchos señoríos ó reinos independientes. Los reinos de Jalisco y de Tonalá tenían por capitales, respectivamente, los pueblos del mismo nombre.

II. Los tlaxcaltecas se establecieron primeramente á orillas del lago de Texcoco; pero siendo perseguidos por sus vecinos, emigraron hasta donde hoy se halla la ciudad de Tlaxcala, donde se establecieron, extendiéndose por todo el Estado de ese nombre. Se gobernaban por un Consejo compuesto de cuatro jefes.

Cholula era una ciudad sagrada, en que había tantos templos como días tiene el año. Era gobernada por sacerdotes, y en las cosas de la guerra mandaba un capitán, asistido por un Consejo de seis nobles. Huejotzinco era un pequeño señorío, gobernado por cuatro jefes que componían su Senado.

III. Los ulmecas, los xicalancas y los otomíes eran pobladores antiquísimos de nuestro territorio. En los Estados del Norte de nuestra República vivían tribus salvajes en los siglos xv y xvi.

Cuestionario. — ¿Dónde vivían los huaves? — ¿Dónde los

tzapotecas? — ¿Cuántas veces fué invadido el imperio tzapoteca? — ¿Quién contuvo los desmanes de los méxica? — ¿Quién fué el último rey tzapoteca? — ¿Dónde se hallaba el reino de Colima? — ¿Dónde los reinos de Jalisco y de Tonalá? — ¿Dónde se establecieron primero los tlaxcaltecas? — ¿Adónde fueron después? — ¿Cómo se gobernaban? — ¿Qué era Cholula? — ¿Cuántos templos tenía? — ¿Qué era Huejotzinco? — ¿Cómo se llamaron los más antiguos pobladores de nuestro territorio?