E111
B6
c.1

006649

EX LIBRIS
HEMETHERII VALVERDE TELLEZ
Episcopi Leonensis

1080020139

VTR

1.

2.

3.

4.

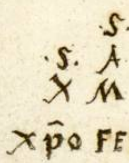

5.

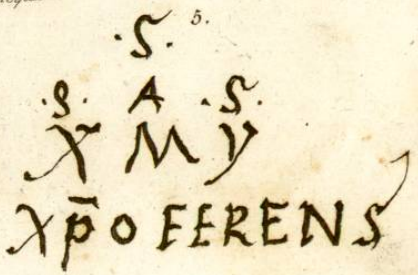

VITA
DI
CRISTOFORO COLOMBO

SCRITTA

E CORREDATA DI NUOVE OSSERVAZIONI
DI NOTE STORICO - CRITICHE

E DI

UN' APPENDICE
DI DOCUMENTI RARI O INEDITI

DAL CAVALIERE

LUIGI BOSSI

Membro del C. R. Istituto delle Scienze ecc. della R. Accademia delle Belle Arti di Milano, e di altre Società scientifiche e letterarie.

CON TAVOLE INCISE IN RAME.

UNIVERSIDAD DE NUEVO LEON
Biblioteca Valverde y Tellez
Capilla Alfonsina
Biblioteca Universitaria

MILANO 1818.
Dalla Tipografia di Vincenzo Ferrario
Contrada di S. Vittore e 40 Martiri, N.° 880.

10589

V
923
C
E 111
B6

FONDO EMETERIO
VALVERDE Y TELLEZ

AVVISO AL LEGGITORE.

Richiesto io alcuni anni addietro di stendere una vita del celebre scopritore dell'America Cristoforo Colombo, *che entrar potesse in un' opera consacrata alla gloria dei più illustri Italiani, osservai tosto che di questo, siccome di tutti i più grand' uomini dell' antichità, ed anche de' secoli a noi vicini, nulla poteva dirsi che noto non fosse; avendo tutti l'uno dall'altro ricopiate le loro notizie gli storici che ne parlarono. Ansioso di potere alcuna cosa produrre in aggiunta a quelle da altri scrittori rammemorate, e di porgere qualche nuovo pascolo alla curiosità erudita, mi diedi con molto studio a rintracciare se per avventura ottener si potesse alcuna nuova memoria della vita privata e pubblica di quell' uomo, unico per i progetti da esso concepiti, per le sue azioni, e per il glorioso loro risultamento. Non contento di richiamare ad esame le storie e gli atti pubblici di quel tempo, cercai di estendere le mie ricerche anche ai pubblici e privati*

006340

archivj, ed in quel tempo medesimo per una felice combinazione si rivolsero allo stesso oggetto anche le cure di alcuni illustri accademici genovesi, che con lodevole studio intrapresero di rendere non più ormai quistionabile la patria altre volte contrastata di quell'uomo insigne. Approfittando io dunque de' loro lumi, ed accoppiandoli coi risultamenti delle mie ricerche, mi trovai finalmente in grado di poter presentare una Vita di Colombo *più doviziosa in alcuna parte, più istruttiva, più accertata col corredo di nuovi documenti, di tutte le altre che finora si erano vedute.*

Ma l' aumento di alcune notizie, e le frequenti discussioni che alcuni punti della storia richiedevano, non permisero che quella vita potesse contenersi negli angusti limiti, imposti dal sistema dell'opera, alla quale era destinata. Mi trovai dunque costretto a presentarne in quella un esatto compendio, e mi determinai a pubblicare separatamente la vita che io aveva scritta dapprima, arricchita di note, di osservazioni e di dissertazioni, che servir possono a rischiararne i fatti e gli avvenimenti principali.

La storica narrazione della vita medesima troppo sarebbe stata interrotta, e perduto avrebbe una gran parte del suo interesse, e tutto l'allettamento che offerire poteva alla curiosità dei lettori, se in essa si fossero volute inserire e concentrare le molte discussioni che mi era avvenuto d' introdurre sopra punti importantissimi di storia e geografica erudizione. Giudicai dunque opportuno di presentare dapprima isolata la vita, ossia la nuda serie de' fatti da me stesa in modo succinto e compendioso, e di far succedere a questa una serie di note, alcune delle quali prolisse; ed in queste trattai con sufficiente estensione gli argomenti che formar potevano motivo di discussione. Corredai per ultimo questa vita di un'Appendice di documenti storici e diplomatici, che servir potessero a conferma ed illustrazione dei fatti annunziati nel testo, e delle materie nelle note discusse. A questi documenti mi feci pure sollecito di aggiugnere altre annotazioni, onde maggiormente mettere in chiaro alcune verità importanti, o alcuni punti controversi, riferiti nei medesimi, o talvolta oscuramente accennati.

Nelle note apposte alla vita si troveranno compiute dissertazioni sulla patria di Colombo; *sulla quistione se in Genova nascesse, oppure in altro luogo della Liguria; sulla vera epoca della sua nascita, e sugli studj da esso fatti in Pavia; sulle sue navigazioni nel mediterraneo, non mai fino a questo giorno da alcuno scrittore accennate; sui di lui viaggi nei mari settentrionali e sull' isola* Frislanda; *sui lumi che ricavar poteva* Colombo *dagli scritti di* Marco Polo, *e di altri viaggiatori italiani; sulle idee che si avevano anticamente, ed anche nel medio evo intorno alle regioni ed alle navigazioni atlantiche; sulle notizie che correvano intorno all' oggetto medesimo al tempo di* Colombo *e sulla loro imperfezione; sulla persona e sugli scritti di* Paolo Toscanelli; *sulla scoperta del continente dell' America e sulla controversia per ciò nata con* Americo Vespucci, *e su di altri fatti o non ben chiari, o disputati della vita di quell' ardito navigatore. Nelle annotazioni apposte alle lettere di* Toscanelli *ed alla prima lettera scritta da* Colombo *medesimo al tesoriere di Spagna dopo il ritorno dal suo primo viaggio, ora per la prima volta pubblicata per intero sopra una edizione rarissima ed introvabile dell' anno* 1493, *che può dirsi originale; ho pure trattato per esteso delle cognizioni geografiche e cosmografiche di que' tempi, dei portolani e delle carte marine più antiche; ed il primo forse ho io osato di proporre qualche congettura sulle indicazioni che in quelle si trovano di* Antilia *e di* Bresil. *Finalmente perchè nulla mancasse al corredo di questa operetta, ho esibito un breve estratto delle storie del milanese* Girolamo Benzone, *per ciò che concerne la vita e le azioni di* Colombo. *Mi sono anche studiato di emendare all' occasione alcuni errori degli storici che preceduto mi avevano; alcuno specialmente di* Mariana, *del* Moreri *e di altri storiografi lessicisti; nè ho tralasciato per la più chiara intelligenza de' passi dei documenti riferiti, di far qualche cenno degli oggetti alla fisica ed alla storia naturale appartenenti, in essa menzionati, della bussola e della sua declinazione, dell' astrolabio e dell' uso al quale erasi da* Colombo *applicato, ecc., delle droghe, degli aromi, delle piante, de' mostri, ecc.*

Io mi crederò ben felice, se troverò di aver potuto interessare la curiosità de' leggitori istrutti, di avere bastantemente rischiarato qualche punto di storica erudizione, e di avere in tal modo contribuito alla gloria di uno de' più celebri italiani, alla gloria dell' Italia.