que compromettre Dieu, soit dans les œuvres qu'il entend accomplir, soit dans le saint Ministère qu'il a daigné nous confier. »

Quelques-uns, dans l'ardeur de leur zèle, insistaient :

« Non, » répondait-il avec fermeté : « nous n'aurions à intervenir que s'il venait à sortir de là quelque hérésie manifeste, quelque superstition, quelque désordre ; alors seulement notre devoir serait nettement tracé par les faits eux-mêmes. Aux mauvais fruits nous jugerions le mauvais arbre, et nous devrions accourir au premier symptôme de mal pour préserver notre troupeau.

» Mais jusqu'ici rien de tel ne se produit : tout au contraire, la foule, dans le plus grand recueillement, se borne à prier la sainte Vierge, et la piété des fidèles paraît augmenter.

» Sachons donc, en nous livrant, à part nous, à un examen nécessaire, attendre la décision suprême que devra porter sur ces faits la sagesse épiscopale.

» Si ces faits sont de Dieu, ils n'ont pas besoin de nous, et le Tout-Puissant saura bien, sans notre pauvre secours, surmonter tous les obstacles et tourner les choses au gré de son dessein.

» Si cette œuvre, au contraire, n'est pas de Dieu, il marquera lui-même le moment où nous devrons intervenir pour la combattre en son nom.

» En un mot, laissons agir la Providence. »

Telles furent les raisons profondes, les considérations de haute sagesse qui déterminèrent en ces circonstances M. le curé Peyramale à interdire

formellement à tous les prêtres placés sous sa juridiction de paraître à la Grotte Massabielle et à s'abstenir lui-même d'y aller.

Mgr Laurence, évêque de Tarbes, approuva cette prudente réserve, et il étendit même à tous les ecclésiastiques du diocèse la défense de se mêler en quoi que ce fût des événements de Lourdes. Lorsqu'un prêtre, au tribunal de la Pénitence ou ailleurs, était interrogé sur le pèlerinage de la Grotte, la réponse était faite d'avance :

« Nous n'y allons pas nous-mêmes et ne pouvons par conséquent nous prononcer sur ces faits, que nous ne connaissons pas suffisamment. Mais il est évidemment loisible à tout fidèle de s'y rendre si cela lui convient, et d'examiner des faits jusqu'ici en dehors de toute décision ecclésiastique. Allez-y ou n'y allez pas ; nous n'avons ni à vous le conseiller, ni à vous le défendre ; ni à vous y autoriser, ni à vous l'interdire. »

Une telle attitude de stricte neutralité était, il faut l'avouer, des plus difficiles à garder, car chaque prêtre devait avoir à lutter en cette occasion non-seulement contre la pression populaire, mais encore contre son propre désir, assurément bien légitime, d'être personnellement témoin des choses extraordinaires qui peut-être étaient sur le point de s'accomplir.

Cette ligne de conduite, quelque malaisée qu'elle pût être à tenir, fut pourtant observée. Au milieu de ces populations, soulevées tout à coup comme un Océan par un souffle inconnu et poussées vers la mys-

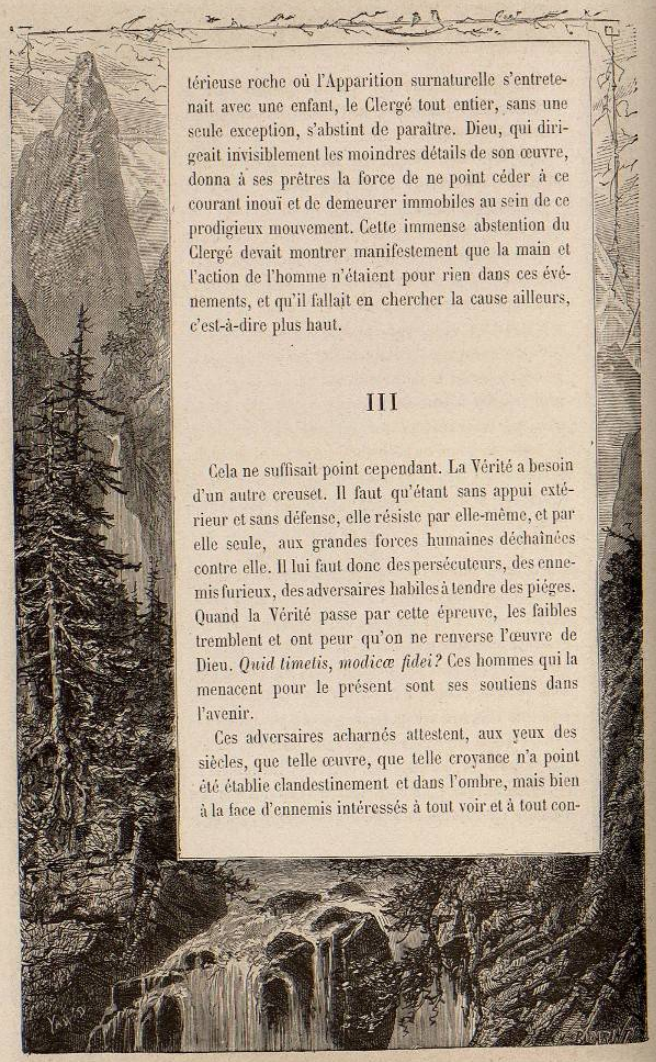

térieuse roche où l'Apparition surnaturelle s'entretenait avec une enfant, le Clergé tout entier, sans une seule exception, s'abstint de paraître. Dieu, qui dirigeait invisiblement les moindres détails de son œuvre, donna à ses prêtres la force de ne point céder à ce courant inouï et de demeurer immobiles au sein de ce prodigieux mouvement. Cette immense abstention du Clergé devait montrer manifestement que la main et l'action de l'homme n'étaient pour rien dans ces événements, et qu'il fallait en chercher la cause ailleurs, c'est-à-dire plus haut.

III

Cela ne suffisait point cependant. La Vérité a besoin d'un autre creuset. Il faut qu'étant sans appui extérieur et sans défense, elle résiste par elle-même, et par elle seule, aux grandes forces humaines déchaînées contre elle. Il lui faut donc des persécuteurs, des ennemis furieux, des adversaires habiles à tendre des piéges. Quand la Vérité passe par cette épreuve, les faibles tremblent et ont peur qu'on ne renverse l'œuvre de Dieu. *Quid timetis, modicæ fidei?* Ces hommes qui la menacent pour le présent sont ses soutiens dans l'avenir.

Ces adversaires acharnés attestent, aux yeux des siècles, que telle œuvre, que telle croyance n'a point été établie clandestinement et dans l'ombre, mais bien à la face d'ennemis intéressés à tout voir et à tout con-

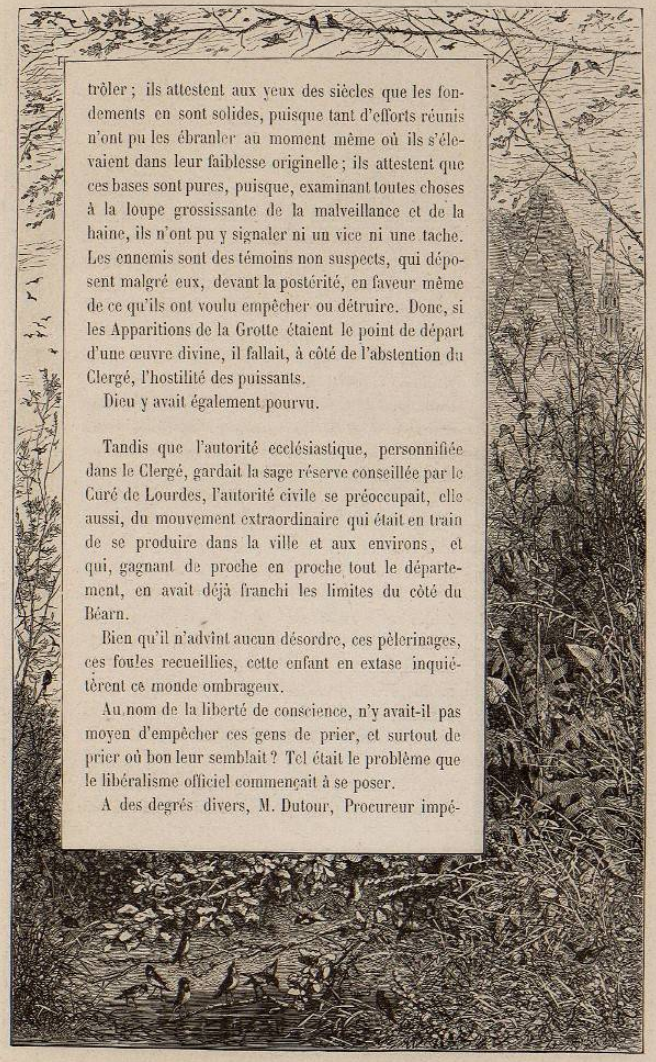

trôler ; ils attestent aux yeux des siècles que les fondements en sont solides, puisque tant d'efforts réunis n'ont pu les ébranler au moment même où ils s'élevaient dans leur faiblesse originelle ; ils attestent que ces bases sont pures, puisque, examinant toutes choses à la loupe grossissante de la malveillance et de la haine, ils n'ont pu y signaler ni un vice ni une tache. Les ennemis sont des témoins non suspects, qui déposent malgré eux, devant la postérité, en faveur même de ce qu'ils ont voulu empêcher ou détruire. Donc, si les Apparitions de la Grotte étaient le point de départ d'une œuvre divine, il fallait, à côté de l'abstention du Clergé, l'hostilité des puissants.

Dieu y avait également pourvu.

Tandis que l'autorité ecclésiastique, personnifiée dans le Clergé, gardait la sage réserve conseillée par le Curé de Lourdes, l'autorité civile se préoccupait, elle aussi, du mouvement extraordinaire qui était en train de se produire dans la ville et aux environs, et qui, gagnant de proche en proche tout le département, en avait déjà franchi les limites du côté du Béarn.

Bien qu'il n'advînt aucun désordre, ces pèlerinages, ces foules recueillies, cette enfant en extase inquiétèrent ce monde ombrageux.

Au nom de la liberté de conscience, n'y avait-il pas moyen d'empêcher ces gens de prier, et surtout de prier où bon leur semblait ? Tel était le problème que le libéralisme officiel commençait à se poser.

A des degrés divers, M. Dutour, Procureur impé-

rial ; M. Duprat, Juge de Paix ; le Substitut, le Commissaire de Police et bien d'autres encore prirent ou donnèrent l'alarme. Un Miracle en plein dix-neuvième siècle, se produisant tout à coup sans demander la permission et sans autorisation préalable, parut à quelques-uns un intolérable outrage à la civilisation, une atteinte à la sûreté de l'État, et il importait pour l'honneur de notre lumineuse époque d'y mettre bon ordre. La plupart de ces messieurs ne croyaient point du reste à la possibilité des Apparitions surnaturelles, et ils ne pouvaient consentir à voir là-dedans qu'une imposture ou une maladie. En tout cas, plusieurs se sentaient opposés d'instinct à tout événement, quel qu'il fût, qui pouvait, directement ou indirectement, accroître l'influence de la Religion, contre laquelle ils avaient, soit des préventions sourdes, soit des haines avouées.

Sans revenir sur les réflexions que nous faisions tout à l'heure, c'est vraiment un fait digne de remarque de voir que le Surnaturel, toutes les fois qu'il se manifeste ici-bas, rencontre constamment, sous des noms et des aspects différents, les mêmes oppositions, les mêmes indifférences, les mêmes fidélités. Avec des nuances diverses, Hérode, Caïphe, Pilate, Joseph d'Arimathie, Pierre, Thomas, les saintes Femmes, les francs ennemis, les lâches, les faibles, les dévoués, les sceptiques, les timides, les héros appartiennent à tous les temps.

Le Surnaturel n'échappe jamais, notamment, à l'hostilité d'une partie plus ou moins considérable du

monde officiel. Seulement, cette hostilité vient tantôt du maître et tantôt des valets.

Le plus intelligent de la petite légion des fonctionnaires de Lourdes, à cette époque, était assurément M. Jacomet, bien que M. Jacomet fût hiérarchiquement le dernier de tous, puisqu'il occupait le modeste emploi de Commissaire de Police. Il était jeune, très-sagace en certaines circonstances et doué d'un art de parole assez rare chez ses pareils. Sa finesse était extrême. Personne mieux que lui ne comprenait les coquins. Il était merveilleusement apte à déjouer leurs ruses ; et, à ce sujet, on raconte de lui des traits étonnants. Il comprenait beaucoup moins les honnêtes gens. Très à l'aise devant les choses louches et compliquées, cet homme se troublait en présence de la simplicité. La Vérité le déconcertait et lui semblait suspecte ; le désintéressement excitait sa défiance ; la franchise mettait à la torture son génie, avide de découvrir partout des duplicités et des détours. A cause de cette monomanie, la Sainteté lui eût paru sans doute la plus monstrueuse des fourberies et l'eût trouvé implacable. De tels travers se rencontrent souvent chez les hommes de cette profession, habitués par leur emploi même à chercher des délits et à surprendre des crimes. Ils prennent à la longue une disposition d'esprit éminemment inquiète et soupçonneuse qui leur inspire des traits et des combinaisons d'une incomparable profondeur quand ils ont affaire à des fripons, et des sottises énormes quand ils ont affaire à des honnêtes gens, à des âmes loyales. Quoique jeune, M. Ja-

comet avait contracté cette maladie des vieux policiers. Il était donc comme ces chevaux des Pyrénées dont le pied est ferme dans les sentiers tortueux et pierreux de la Montagne, et qui s'abattent tous les deux cents pas dans les chemins larges et unis; comme ces oiseaux de nuit qui ne voient que dans les ténèbres, et qui, en plein jour, se cognent contre les arbres et contre les murs.

Content de sa personne, il était mécontent de sa position, à laquelle il était supérieur par son intelligence. De là un certain orgueil remuant et un ardent désir de se signaler. Il avait plus que de l'influence, il avait de l'ascendant sur ses chefs, et il affectait de traiter d'égal à égal avec le Procureur impérial et avec tous les autres fonctionnaires. Il se mêlait de tout, dominait presque tout le monde, et menait, ou peu s'en faut, les affaires de la ville. Pour tout ce qui concernait le canton de Lourdes, le préfet du département, M. le baron Massy, ne voyait que par les yeux de Jacomet.

Tel était le Commissaire de Police, tel était le personnage important de Lourdes lorsqu'eurent lieu les Apparitions à la Grotte de Massabielle.

IV

C'était le troisième jour de la Quinzaine, le 21 février, premier Dimanche de Carême.

Avant le lever du soleil, une foule immense, plusieurs milliers d'hommes et de femmes étaient déjà

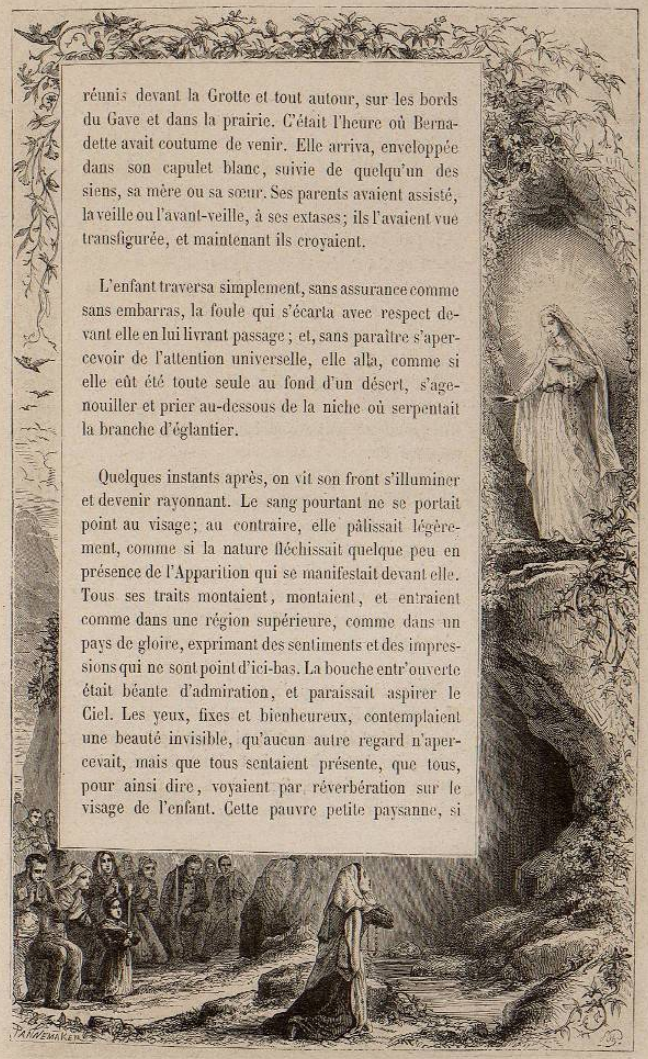

réunis devant la Grotte et tout autour, sur les bords du Gave et dans la prairie. C'était l'heure où Bernadette avait coutume de venir. Elle arriva, enveloppée dans son capulet blanc, suivie de quelqu'un des siens, sa mère ou sa sœur. Ses parents avaient assisté, la veille ou l'avant-veille, à ses extases; ils l'avaient vue transfigurée, et maintenant ils croyaient.

L'enfant traversa simplement, sans assurance comme sans embarras, la foule qui s'écarta avec respect devant elle en lui livrant passage; et, sans paraître s'apercevoir de l'attention universelle, elle alla, comme si elle eût été toute seule au fond d'un désert, s'agenouiller et prier au-dessous de la niche où serpentait la branche d'églantier.

Quelques instants après, on vit son front s'illuminer et devenir rayonnant. Le sang pourtant ne se portait point au visage; au contraire, elle pâlissait légèrement, comme si la nature fléchissait quelque peu en présence de l'Apparition qui se manifestait devant elle. Tous ses traits montaient, montaient, et entraient comme dans une région supérieure, comme dans un pays de gloire, exprimant des sentiments et des impressions qui ne sont point d'ici-bas. La bouche entr'ouverte était béante d'admiration, et paraissait aspirer le Ciel. Les yeux, fixes et bienheureux, contemplaient une beauté invisible, qu'aucun autre regard n'apercevait, mais que tous sentaient présente, que tous, pour ainsi dire, voyaient par réverbération sur le visage de l'enfant. Cette pauvre petite paysanne, si

inaperçue en l'état habituel, semblait ne plus appartenir au pays de l'exil.

C'était l'Ange de l'innocence, laissant le monde un instant derrière lui et tombant en adoration au moment où il entr'ouvre les portes éternelles et où il aperçoit le Paradis.

Tous ceux qui ont vu Bernadette en extase parlent de ce spectacle comme étant tout à fait sans analogue sur la terre. Lorsque, dix ans après, nous en avons interrogé un grand nombre, leur impression était aussi vive que le premier jour.

Quoique son attention fût entièrement absorbée par la contemplation de la Vierge pleine de grâces, Bernadette avait en partie conscience de ce qui se passait autour d'elle.

Ainsi, un souffle du vent ayant éteint son cierge, elle étendit la main pour que la personne la plus proche le rallumât.

Quelqu'un ayant voulu, avec un bâton, toucher l'églantier, elle fit instinctivement signe de le laisser, et son visage exprima la crainte.

— J'avais peur, dit-elle ensuite naïvement, qu'on n'atteignît la « Dame » et qu'on ne lui fît du mal.

Un des observateurs dont nous avons cité le nom, M. le docteur Dozous, était à côté d'elle.

— Ce n'est là, pensait-il, ni la catalepsie avec sa roideur, ni l'extase inconsciente des hallucinés ; c'est un fait extraordinaire, d'un ordre tout à fait inconnu à la Médecine.

Il prit le bras de l'enfant et lui tâta le pouls. Elle parut n'y pas faire attention. Le pouls, parfaitement calme, était régulier comme dans l'état ordinaire.

— Il n'y a donc aucune excitation maladive, se dit le savant docteur, de plus en plus bouleversé.

En ce moment, la Voyante fit, sur ses genoux, quelques pas en avant dans la Grotte. L'Apparition s'était déplacée, et Bernadette l'apercevait maintenant par l'ouverture intérieure.

Le regard de la sainte Vierge sembla, comme en un clin d'œil, parcourir toute la terre, et Elle le reporta, tout imprégné de douleur, vers Bernadette agenouillée.

— Qu'avez-vous ? Que faut-il faire ? murmura l'enfant.

— Prier pour les pécheurs, répondit la Mère du genre humain.

En voyant ainsi la douleur voiler, comme un nuage, l'éternelle sérénité de la Vierge bienheureuse, le cœur de la pauvre bergère ressentit tout à coup une cruelle souffrance. Une indicible tristesse se répandit sur ses traits. De ses yeux, toujours tout grands ouverts et fixés sur l'Apparition, deux larmes roulèrent sur ses joues et s'y arrêtèrent, sans tomber.

Un rayon de joie revint enfin éclairer son visage, car la Vierge avait sans doute tourné elle-même son regard vers l'espérance et contemplé dans le sein du Père la source intarissable de la miséricorde infinie descendant sur le monde, au nom de Jésus et par les mains de l'Église.

Ce fut en cet instant que l'Apparition s'évanouit. La Reine du Ciel était rentrée dans son Royaume.

L'auréole, comme de coutume, demeura encore quelques secondes, puis s'effaça insensiblement, pareille à une brume lumineuse qui se fond et disparaît dans l'air.

Les traits de Bernadette descendirent peu à peu. Il sembla qu'elle passait de la région du soleil à celle de l'ombre, et la vulgarité de la terre reprit possession de ce visage, que l'on venait de voir éclatant et transfiguré.

Autour d'elle se pressait la foule haletante, anxieuse, émue, recueillie. Nous aurons ailleurs l'occasion de décrire son attitude.

V

Durant toute la matinée, après la Messe et jusqu'à l'heure des Vêpres, il ne fut bruit à Lourdes que de ces étranges événements, auxquels on donnait naturellement les interprétations les plus diverses. — Pour ceux qui avaient vu Bernadette en extase, la preuve était faite d'une façon qu'ils prétendaient irrésistible. Quelques-uns rendaient leur pensée par des comparaisons assez heureuses : « — Dans nos vallées, le Soleil se montre tard, caché qu'il est à l'orient par le pic et le mont du Ger. Mais, bien avant de l'apercevoir, nous pouvons remarquer, à l'ouest, le reflet de ses rayons sur les flancs des montagnes de Bastsurguères, qui deviennent resplendissantes tandis que nous sommes

encore dans l'ombre; et alors, quoique nous ne voyions pas directement le Soleil, mais seulement son reflet sur les pentes, nous affirmons sa présence derrière les masses énormes du Ger. « Bastsurguères voit le Soleil, » disons-nous; « et, si nous étions à la hauteur de Bast- » surguères, nous le verrions aussi. » Eh bien! il en est de même quand on arrête son regard sur Bernadette, illuminée par l'invisible Apparition : la certitude est la même, l'évidence toute semblable. Le visage de la Voyante devient tout à coup si clair, si transfiguré, si manifestement imprégné de rayons divins, que ce reflet merveilleux que nous apercevons nous donne la pleine assurance du centre lumineux que nous n'apercevons pas. Et si nous n'avions pas, pour nous le cacher, toute une montagne de fautes, de misères, de préoccupations matérielles, d'opacité charnelle; si nous étions, nous aussi, à la hauteur de cette innocence d'enfant, de cette neige éternelle qu'aucun pied humain n'a foulée, nous aussi, nous verrions, non plus par reflet, mais directement, ce que contemple Bernadette ravie, ce qui rayonne sur ses traits en extase. »

De telles raisons, excellentes peut-être en elles-mêmes et concluantes pour ceux qui avaient été témoins de ce spectacle inouï, ne pouvaient être suffisantes pour ceux qui n'avaient rien vu. La Providence, à supposer qu'elle fût en réalité dans tout ceci, devait, ce semble, affirmer son action par des preuves, sinon meilleures (puisque presque personne ne résistait à celles-là dès qu'il les avait pu expérimenter), du moins plus matérielles, plus continues et en quelque sorte plus palpables. Peut-être était-ce là le profond dessein

de Dieu, et ne convoquait-il de telles multitudes que pour avoir, à l'heure voulue, d'innombrables et d'irrécusables témoins.

A l'issue des Vêpres, Bernadette sortit de l'église avec la troupe des fidèles. Elle était, comme on le pense bien, l'objet de l'attention générale. On l'interrogeait, on l'entourait. La pauvre enfant répondait tout simplement, et, embarrassée de ce concours, tâchait de percer la foule afin de rentrer chez elle.

En ce moment, un homme revêtu des insignes de la force publique, un Sergent de ville, Officier de police, s'approcha d'elle et la toucha sur l'épaule.

— Au nom de la Loi, dit-il.

— Que me voulez-vous ? dit l'enfant.

— J'ai ordre de vous prendre et de vous emmener.

— Et où ?

— Chez le Commissaire de Police. Suivez-moi.

VI

Un murmure menaçant parcourut la multitude. Beaucoup de ceux qui étaient là avaient vu le matin l'humble enfant transfigurée par l'extase divine, illuminée par les rayons d'en haut. Pour eux, cette petite fille bénie de Dieu avait quelque chose de sacré. Aussi, lorsque l'agent de la force publique osa poser sa main sur elle, ils frémirent d'indignation et voulurent inter-

venir. Mais un prêtre, qui sortait en cet instant de l'église, fit signe à la foule de se calmer : — Laissez faire l'Autorité, dit-il.

Par une coïncidence merveilleuse, comme on en rencontre souvent dans l'histoire des événements surnaturels, quand on se donne la peine ou plutôt la joie de les approfondir, l'Église universelle avait chanté en ce jour, premier Dimanche de Carême, les paroles immortelles destinées à consoler et à conforter l'innocent et le faible en présence des persécutions : « Dieu t'a confié au soin de ses Anges pour qu'ils te gardent en ton chemin. Ils te porteront en leurs mains, de peur que tes pieds ne se heurtent et ne se blessent contre les pierres de la route... Espère en lui : il te protégera à l'ombre de ses ailes. Sa Vertu toute-puissante t'entourera en quelque sorte comme d'un invincible bouclier. Va en toute confiance ! tu écraseras sous tes pieds l'aspic et le serpent ; le lion et le dragon seront abattus par toi... Parce qu'il a espéré en moi, dit le Seigneur, je le délivrerai. Je le protégerai, parce qu'il a confessé mon nom. Il m'invoquera, et je l'exaucerai. *Je suis avec lui dans la tribulation* [3]. »

L'Évangile de la messe racontait comment le Sauveur des hommes, type éternel des justes sur la terre, avait, à l'origine de sa mission divine, eu à subir sa Tentation ; et il donnait tous les détails de sa lutte illustre et de sa victoire contre l'Esprit mauvais dans la solitude du désert : *Ductus est Jesus in desertum, ut tentaretur a diabolo...*

Tels étaient les textes, si consolants pour la faiblesse

innocente et persécutée, que l'Église avait fait entendre ; tels étaient les grands souvenirs qu'elle avait évoqués et dont elle célébrait la mémoire, précisément en ce jour où, au fond d'une obscure ville de la montagne, un agent de la Force publique venait de saisir, au nom de la Loi, une petite fille ignorante, pour la conduire auprès du plus adroit et du plus retors des représentants de l'Autorité.

La multitude, émue et troublée, avait suivi Bernadette, emmenée par l'agent officiel. La maison du Commissaire de police n'était pas loin. Le Sergent entra avec l'enfant et, la laissant seule dans le corridor, se retourna pour fermer la porte à la clef et au verrou.

Un instant après, Bernadette se trouvait en face de M. Jacomet. Une foule immense stationnait au dehors.

VII

L'homme très-intelligent qui allait interroger Bernadette se sentait assuré d'un facile triomphe, et il s'en était à l'avance hautement réjoui.

Il était de ceux qui repoussaient obstinément l'explication des savants du pays. Il ne croyait ni à la catalepsie, ni à l'hallucination, ni aux diverses illusions d'une extase maladive. La précision des récits qu'on attribuait à l'enfant, les remarques faites par le docteur Dozous et par plusieurs autres témoins des scènes de la Grotte lui paraissaient inconciliables avec une

telle hypothèse. Quant au fait même des Apparitions, il n'admettait point, dit-on, la possibilité de ces visions ultra-mondaines ; et son génie policier, très-apte à dépister des fripons derrière un fait illégal, n'allait peut-être pas jusqu'à découvrir Dieu derrière un fait surnaturel. Aussi, convaincu en lui-même qu'il ne pouvait y avoir que de fausses Apparitions, avait-il résolu de trouver, par ruse ou par force, le point de l'erreur, et de rendre aux libres penseurs du Pouvoir ou d'ailleurs le service signalé de saisir une manifestation surnaturelle, une croyance populaire, en flagrant délit d'imposture. Il avait là une admirable occasion de porter un rude coup à la prétendue authenticité de toutes les Visions du passé, surtout s'il parvenait à découvrir et à montrer que le Clergé, qui s'abstenait si soigneusement dans cette affaire, la dirigeait ou l'exploitait secrètement.

A supposer que Dieu ne fût pour rien dans cet événement et que les hommes y fussent pour le tout, le raisonnement de Jacomet était excellent.

A supposer, au contraire, que Dieu y fût pour le tout et les hommes pour rien, le malheureux Commissaire de police s'engageait en ce moment dans la voie la plus funeste.

Dans ces dispositions d'esprit, M. Jacomet avait dès les premiers jours fait surveiller avec soin toutes les démarches de Bernadette, pour voir s'il ne surprendrait pas quelque communication mystérieuse entre la Voyante et tel ou tel membre du Clergé, soit de Lourdes, soit des environs. Il avait même, paraît-il, poussé le zèle de ses fonctions jusqu'à placer dans

l'église une créature à lui pour avoir l'œil sur le confessionnal. Mais les enfants du catéchisme se confessaient à tour de rôle toutes les quinzaines ou tous les mois, et le tour de Bernadette n'était pas encore venu durant ces jours-là. Tous ces consciencieux efforts n'avaient amené la découverte d'aucune complicité dans les actes de fourberie qu'il attribuait à Bernadette. Il en conclut qu'elle agissait probablement seule, sans cependant renoncer tout à fait à ses soupçons: car le véritable homme de police soupçonne toujours, même sans preuves; c'est ce qui constitue son type particulier et son génie propre.

Lorsque Bernadette entra, il arrêta sur elle ses yeux perçants et aigus, qu'il eut l'art merveilleux d'imprégner tout à coup de bonhomie et d'abandon. Lui, qui avait habituellement le verbe haut avec tout le monde, il se montra plus que poli avec la pauvre fille du meunier Soubirous; il fut doux et insinuant. Il la fit asseoir et prit, pour l'interroger, l'air bienveillant d'un véritable ami [4].

—Il paraît que tu vois une belle Dame à la Grotte de Massabielle, ma bonne petite? Raconte-moi tout.

Comme il disait ces mots, la porte de la salle s'ouvrit doucement et quelqu'un entra. C'était M. Estrade, Receveur des Contributions indirectes, un des hommes considérables de Lourdes et l'un des plus intelligents. Ce fonctionnaire occupait une partie de la maison où demeurait M. Jacomet; et averti, par la rumeur de la foule, de l'arrivée de Bernadette chez le Commissaire, il avait eu la très-naturelle curiosité d'assister à l'in-

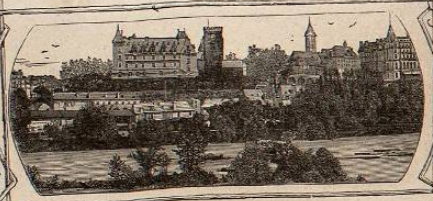

YAN'D

terrogatoire. Il partageait d'ailleurs, au sujet des Apparitions, les idées de Jacomet, et il croyait, comme lui, à une fourberie de l'enfant. Il haussait les épaules quand on lui donnait toute autre explication. Il considérait ces prétendues Visions comme tellement absurdes qu'il n'avait pas même daigné aller à la Grotte regarder les scènes étranges dont tout le monde parlait. Ce philosophe s'assit un peu à l'écart, après avoir fait signe au Commissaire de ne point s'interrompre. Tout cela se passa sans que Bernadette parût y faire grande attention.

La scène et le dialogue des deux interlocuteurs se trouvaient ainsi avoir un témoin [5].

A la question de M. Jacomet, l'enfant avait levé sur l'homme de police son beau regard innocent et s'était mise à raconter en son langage, c'est-à-dire en patois du pays, avec une sorte de timidité personnelle qui ajoutait encore quelque chose à son accent de vérité, les événements extraordinaires qui remplissaient sa vie depuis quelques jours.

M. Jacomet l'écoutait avec une vive attention, continuant d'affecter la bonhomie et la bienveillance. De temps en temps il jetait quelques notes sur un papier qu'il avait devant lui.

L'enfant le remarqua, mais ne s'en préoccupa nullement.

Quand elle eut achevé son récit, le Commissaire, de plus en plus doucereux et empressé, lui posa des questions sans nombre, comme si sa piété enthousiaste s'intéressait outre mesure à de si divines mer-

YAN'D