» Christ : *Lui, que vous aimez toujours quoique vous » ne l'ayez point vu ; Lui, en qui vous croyez, bien que » vous ne le voyiez point maintenant : et c'est pré- » cisément parce que vous croyez ainsi que vous serez » comblés d'une joie inénarrable et glorieuse*[6]. »

Elle ne pressentait point davantage l'événement qui était à la veille de s'accomplir, et elle ne pouvait, cette humble paysanne, connaître ni appliquer au Roc de Massabielle ces mots que les prêtres de tout l'Univers prononçaient en ce même jour à l'Évangile de la Messe : *Super hanc petram ædificabo Ecclesiam meam*. « Sur ce rocher je bâtirai mon Église[7]. » Elle ne devinait point que bientôt, c'est-à-dire le lendemain de ces heures pleines de larmes, elle annoncerait elle-même prophétiquement et demanderait, au nom de l'Apparition, l'érection d'un temple sur ces roches désertes.

Toutes ces choses étaient cachées dans l'insondable obscurité de l'avenir.

— D'où viens-tu ? lui demanda son père lorsqu'elle rentra.

Elle raconta ce qui lui était arrivé.

— Et tu dis, reprirent les parents, qu'une force t'a emportée malgré toi ?

— Oui, répondit Bernadette.

— Cela est vrai, pensèrent-ils, car cette enfant n'a jamais menti.

Le père Soubirous réfléchit un long moment. Il semblait y avoir en lui comme une lutte intérieure. Enfin il releva la tête et parut prendre une résolution définitive.

— Eh bien, reprit-il, puisqu'il en est ainsi, puisqu'une force supérieure t'a entraînée, je ne te défends plus d'aller à la Grotte et je te laisse libre.

La joie, une joie vive et pure, descendit sur le visage de Bernadette.

Ni le meunier ni sa femme n'avaient présenté comme une objection la non-Apparition de ce jour. Peut-être, au fond intime de leur cœur, en voyaient-ils la cause dans la résistance que, par effroi de l'autorité officielle, ils avaient apportée aux ordres surhumains.

XI

Tout ceci s'était passé dans l'après-midi, et le bruit s'en était rapidement répandu dans la ville.

La brusque interruption des Apparitions surnaturelles servait de thème aux commentaires les plus opposés : les uns prétendant en faire un argument sans réplique contre toutes les visions précédentes ; les autres, au contraire, en tirant une preuve de plus en faveur de la sincérité de l'enfant.

Cette force irrésistible qui aurait entraîné Bernadette malgré elle faisait hausser les épaules philosophiques de l'endroit, et fournissait un sujet d'interminables thèses aux honorables savants qui expliquaient tout par une perturbation du système nerveux.

Le Commissaire, voyant que ses injonctions avaient été violées, et apprenant en outre que François Soubirous avait levé la défense qu'il avait faite à sa fille, les

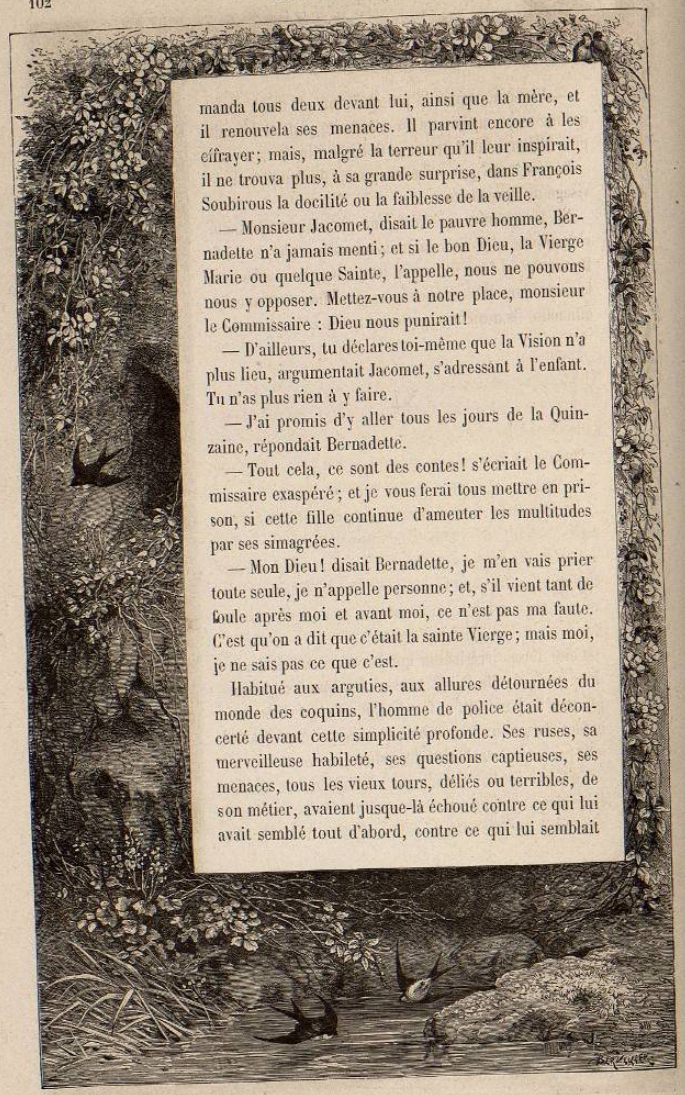

manda tous deux devant lui, ainsi que la mère, et il renouvela ses menaces. Il parvint encore à les effrayer; mais, malgré la terreur qu'il leur inspirait, il ne trouva plus, à sa grande surprise, dans François Soubirous la docilité ou la faiblesse de la veille.

— Monsieur Jacomet, disait le pauvre homme, Bernadette n'a jamais menti; et si le bon Dieu, la Vierge Marie ou quelque Sainte, l'appelle, nous ne pouvons nous y opposer. Mettez-vous à notre place, monsieur le Commissaire : Dieu nous punirait!

— D'ailleurs, tu déclares toi-même que la Vision n'a plus lieu, argumentait Jacomet, s'adressant à l'enfant. Tu n'as plus rien à y faire.

— J'ai promis d'y aller tous les jours de la Quinzaine, répondait Bernadette.

— Tout cela, ce sont des contes! s'écriait le Commissaire exaspéré; et je vous ferai tous mettre en prison, si cette fille continue d'ameuter les multitudes par ses simagrées.

— Mon Dieu! disait Bernadette, je m'en vais prier toute seule, je n'appelle personne; et, s'il vient tant de foule après moi et avant moi, ce n'est pas ma faute. C'est qu'on a dit que c'était la sainte Vierge; mais moi, je ne sais pas ce que c'est.

Habitué aux arguties, aux allures détournées du monde des coquins, l'homme de police était déconcerté devant cette simplicité profonde. Ses ruses, sa merveilleuse habileté, ses questions captieuses, ses menaces, tous les vieux tours, déliés ou terribles, de son métier, avaient jusque-là échoué contre ce qui lui avait semblé tout d'abord, contre ce qui lui semblait

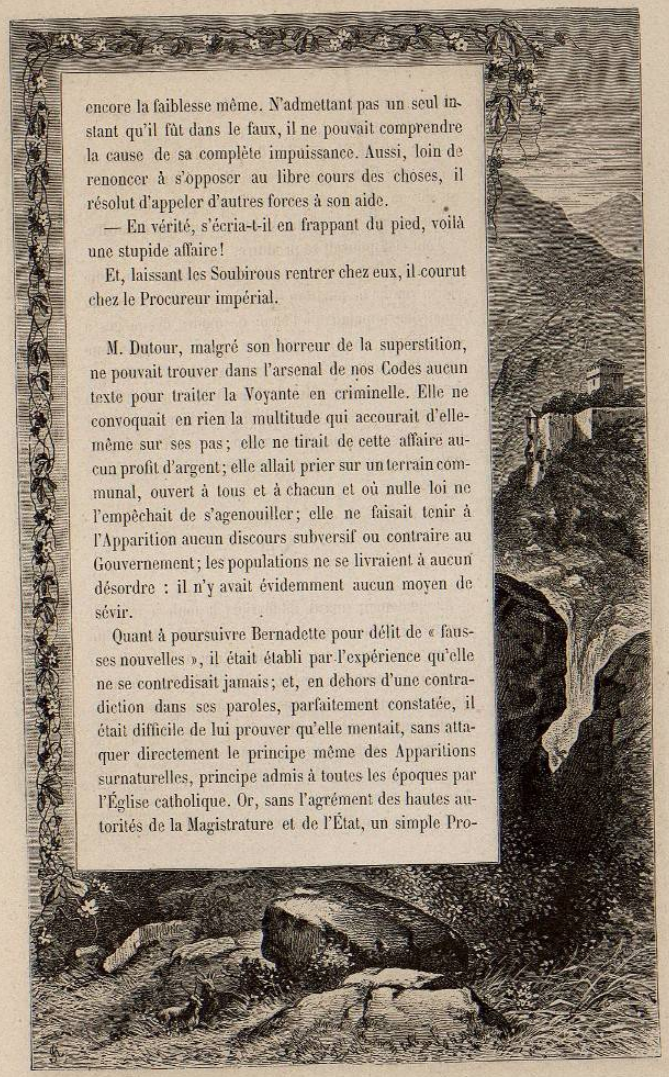

encore la faiblesse même. N'admettant pas un seul instant qu'il fût dans le faux, il ne pouvait comprendre la cause de sa complète impuissance. Aussi, loin de renoncer à s'opposer au libre cours des choses, il résolut d'appeler d'autres forces à son aide.

— En vérité, s'écria-t-il en frappant du pied, voilà une stupide affaire!

Et, laissant les Soubirous rentrer chez eux, il courut chez le Procureur impérial.

M. Dutour, malgré son horreur de la superstition, ne pouvait trouver dans l'arsenal de nos Codes aucun texte pour traiter la Voyante en criminelle. Elle ne convoquait en rien la multitude qui accourait d'elle-même sur ses pas; elle ne tirait de cette affaire aucun profit d'argent; elle allait prier sur un terrain communal, ouvert à tous et à chacun et où nulle loi ne l'empêchait de s'agenouiller; elle ne faisait tenir à l'Apparition aucun discours subversif ou contraire au Gouvernement; les populations ne se livraient à aucun désordre : il n'y avait évidemment aucun moyen de sévir.

Quant à poursuivre Bernadette pour délit de « fausses nouvelles », il était établi par l'expérience qu'elle ne se contredisait jamais; et, en dehors d'une contradiction dans ses paroles, parfaitement constatée, il était difficile de lui prouver qu'elle mentait, sans attaquer directement le principe même des Apparitions surnaturelles, principe admis à toutes les époques par l'Église catholique. Or, sans l'agrément des hautes autorités de la Magistrature et de l'État, un simple Pro-

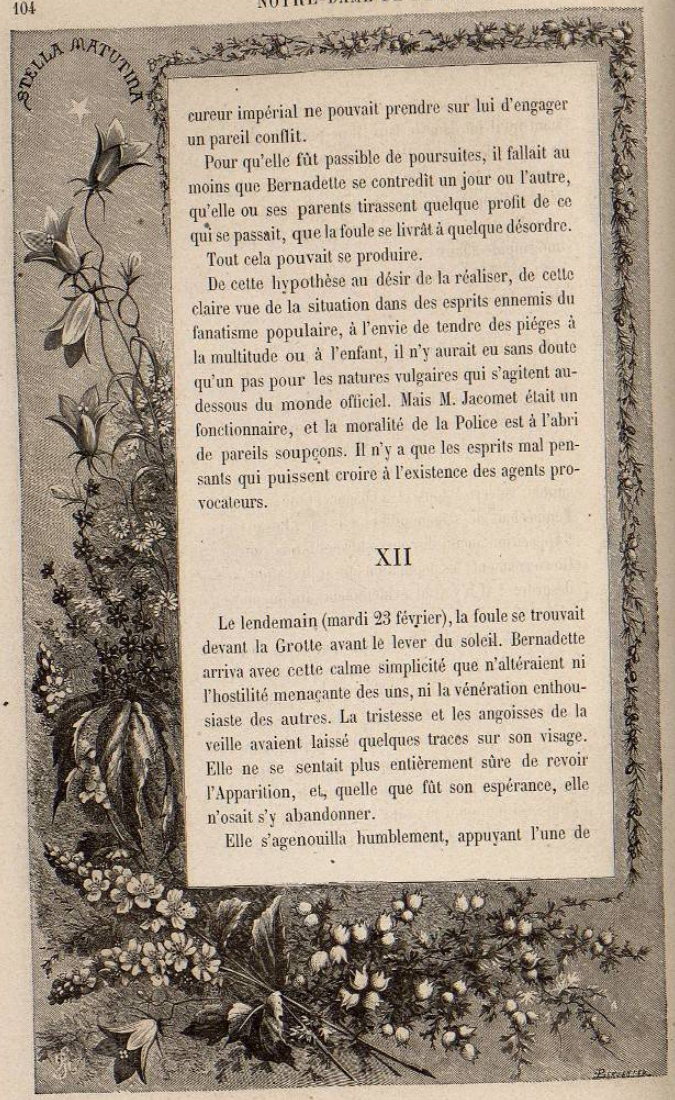

cureur impérial ne pouvait prendre sur lui d'engager un pareil conflit.

Pour qu'elle fût passible de poursuites, il fallait au moins que Bernadette se contredît un jour ou l'autre, qu'elle ou ses parents tirassent quelque profit de ce qui se passait, que la foule se livrât à quelque désordre.

Tout cela pouvait se produire.

De cette hypothèse au désir de la réaliser, de cette claire vue de la situation dans des esprits ennemis du fanatisme populaire, à l'envie de tendre des piéges à la multitude ou à l'enfant, il n'y aurait eu sans doute qu'un pas pour les natures vulgaires qui s'agitent au-dessous du monde officiel. Mais M. Jacomet était un fonctionnaire, et la moralité de la Police est à l'abri de pareils soupçons. Il n'y a que les esprits mal pensants qui puissent croire à l'existence des agents provocateurs.

XII

Le lendemain (mardi 23 février), la foule se trouvait devant la Grotte avant le lever du soleil. Bernadette arriva avec cette calme simplicité que n'altéraient ni l'hostilité menaçante des uns, ni la vénération enthousiaste des autres. La tristesse et les angoisses de la veille avaient laissé quelques traces sur son visage. Elle ne se sentait plus entièrement sûre de revoir l'Apparition, et, quelle que fût son espérance, elle n'osait s'y abandonner.

Elle s'agenouilla humblement, appuyant l'une de

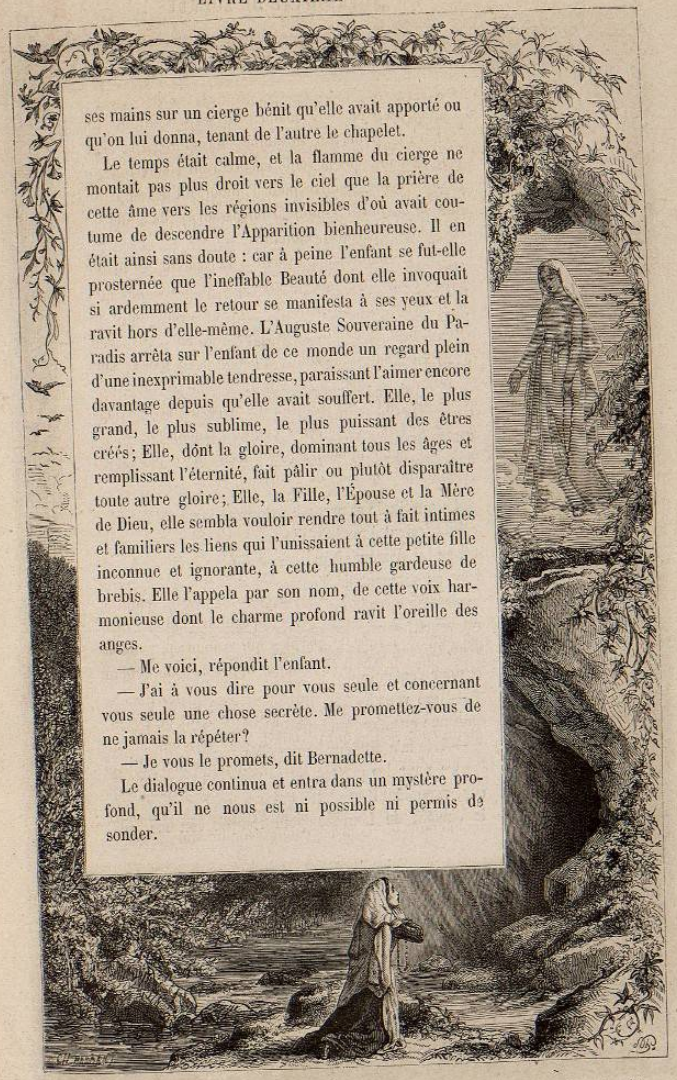

ses mains sur un cierge bénit qu'elle avait apporté ou qu'on lui donna, tenant de l'autre le chapelet.

Le temps était calme, et la flamme du cierge ne montait pas plus droit vers le ciel que la prière de cette âme vers les régions invisibles d'où avait coutume de descendre l'Apparition bienheureuse. Il en était ainsi sans doute : car à peine l'enfant se fut-elle prosternée que l'ineffable Beauté dont elle invoquait si ardemment le retour se manifesta à ses yeux et la ravit hors d'elle-même. L'Auguste Souveraine du Paradis arrêta sur l'enfant de ce monde un regard plein d'une inexprimable tendresse, paraissant l'aimer encore davantage depuis qu'elle avait souffert. Elle, le plus grand, le plus sublime, le plus puissant des êtres créés; Elle, dont la gloire, dominant tous les âges et remplissant l'éternité, fait pâlir ou plutôt disparaître toute autre gloire; Elle, la Fille, l'Épouse et la Mère de Dieu, elle sembla vouloir rendre tout à fait intimes et familiers les liens qui l'unissaient à cette petite fille inconnue et ignorante, à cette humble gardeuse de brebis. Elle l'appela par son nom, de cette voix harmonieuse dont le charme profond ravit l'oreille des anges.

— Me voici, répondit l'enfant.

— J'ai à vous dire pour vous seule et concernant vous seule une chose secrète. Me promettez-vous de ne jamais la répéter?

— Je vous le promets, dit Bernadette.

Le dialogue continua et entra dans un mystère profond, qu'il ne nous est ni possible ni permis de sonder.

Quoi qu'il en soit, quand cette sorte d'intimité fut établie, la Reine du Royaume éternel regarda cette petite enfant, qui la veille encore avait souffert et qui devait encore souffrir pour l'amour d'Elle, et il lui plut de la choisir comme l'ambassadrice de l'une de ses volontés parmi les hommes.

« — Et maintenant, dit-elle à Bernadette, et maintenant allez dire aux prêtres que je veux que l'on m'élève ici une chapelle. » — Et, en prononçant ces mots, sa physionomie, son regard et son geste semblaient promettre qu'Elle y répandrait des grâces sans nombre.

Ayant donné cet ordre, Elle disparut; et le visage de Bernadette rentra dans l'ombre, comme, le soir, y rentre la terre, quand le soleil s'est effacé peu à peu dans les profondeurs de l'horizon.

La multitude se pressait autour de l'enfant. Tous les cœurs étaient émus. On l'interrogeait de toutes parts. On ne lui demandait point si la Vision avait eu lieu : car, au moment de l'extase, tous avaient compris, avaient eu conscience que l'Apparition était là; mais on voulait savoir les paroles qui avaient été prononcées. Chacun faisait effort pour approcher de l'enfant et pour l'entendre.

— Que vous a-t-Elle dit? que vous a dit la Vision? était une question qui partait de toutes les bouches.

— Elle m'a dit deux choses, l'une pour moi seule et l'autre pour les prêtres, et je vais tout de suite vers eux, répondait Bernadette, qui avait hâte de reprendre le chemin de Lourdes pour remplir son message.

Elle s'étonnait, ce jour-là comme précédemment, que tout le monde n'entendît pas le dialogue et ne vît point la « Dame ». « La Vision parle assez haut pour qu'on l'entende, disait-elle; et moi aussi, j'élève la voix comme à l'ordinaire. » Or, durant l'extase, on remarquait bien les lèvres de l'enfant qui s'agitaient, mais c'était tout : on ne distinguait aucune parole. Dans cet état mystique, les sens sont en quelque sorte spiritualisés, et les réalités qui les frappent sont absolument imperceptibles pour les organes grossiers de notre nature déchue. Bernadette voyait et entendait, elle parlait elle-même; et cependant nul ne percevait autour d'elle ni le son des paroles ni le corps de l'Apparition. Bernadette était-elle dans l'erreur? Non : elle seule était dans le vrai. Elle seule, aidée du secours spirituel de la grâce extatique, apercevait momentanément ce qui échappait aux sens de tous; de même que l'astronome, aidé du secours matériel d'un télescope, contemple un instant dans les cieux l'étoile énorme, mais lointaine, qui est invisible aux yeux du vulgaire. Hors de l'extase, elle ne voyait plus rien; de même que, sans cet instrument d'optique qui centuple la portée de son œil, l'astronome est, à découvrir l'étoile cachée, aussi impuissant que qui que ce soit.

XIII

Quel avait été cependant cet étrange et intime entretien, ce secret particulier dont Bernadette parlait sans

en vouloir dire la nature? Entre la Mère du Créateur souverain de la Terre et des Cieux et l'humble fille du meunier Soubirous; entre cette Majesté rayonnante, la plus haute qui soit après celle de Dieu; entre cette Reine suprême des Royaumes de l'Infini et la petite bergère des coteaux de Bartrès, quel secret pouvait-il y avoir? Assurément nous n'essayerons point de le deviner, et nous considérerions comme un sacrilége d'écouter aux portes du Ciel.

Toutefois, il nous est permis de remarquer la profonde et délicate connaissance du cœur humain et la maternelle sagesse, qui déterminèrent sans doute l'auguste interlocutrice de Bernadette à faire précéder de quelques paroles, entièrement secrètes, la mission publique dont elle l'investissait. Favorisée aux yeux de tous de Visions merveilleuses, chargée envers les prêtres du vrai Dieu d'un message d'outre-monde, cette âme d'enfant, jusque-là si paisible et si solitaire, se trouvait transportée tout à coup au centre des foules innombrables et des agitations infinies. Elle allait être en butte aux contradictions des uns, aux menaces des autres, aux railleries de plusieurs, et, ce qui était bien plus dangereux pour elle, à l'enthousiaste vénération d'un grand nombre. Les jours approchaient où des multitudes l'acclameraient et se disputeraient comme des reliques saintes les lambeaux de ses vêtements; où des personnages éminents et illustres se prosterneraient devant elle et lui demanderaient de les bénir, où un temple magnifique s'élèverait et où des peuples entiers s'ébranleraient en pèlerinages et en processions incessantes sur la foi de sa parole. Et c'est ainsi

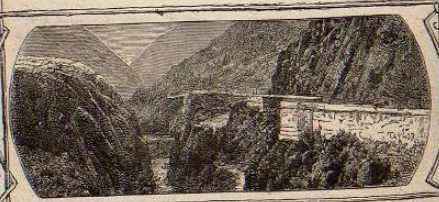

que cette pauvre fille du peuple était sur le point de traverser l'épreuve la plus terrible qui pût assaillir son humilité, épreuve où elle pouvait perdre à jamais sa simplicité et sa candeur, toutes ces vertus modestes et douces qui avaient germé et fleuri au sein de la solitude. Les grâces mêmes qu'elle recevait devenaient ainsi pour elle un péril redoutable, un péril auquel plus d'une fois ont succombé des âmes d'élite, honorées des faveurs du ciel. Saint Paul lui-même, après ses Visions, était tenté d'orgueil et avait besoin que le Mauvais Ange de la chair le soufflétât pour l'empêcher de s'exalter en son cœur.

La sainte Vierge voulait garantir cependant cette petite fille qu'elle aimait, sans permettre au Mauvais Ange d'approcher de ce lys de pureté et d'innocence, éclos aux rayons de sa grâce. Or, que fait la Mère quand un danger menace son enfant? Elle le serre davantage et plus tendrement sur son sein et elle lui dit *tout bas*, dans le mystère d'une parole doucement murmurée en son oreille : « Ne crains rien, je suis là. » Et, si elle est obligée de le quitter un instant et de le laisser seul, elle ajoute : « Je ne m'éloigne point, je suis à deux pas de toi, ici même, et tu n'as qu'à étendre la main pour prendre la mienne. » Ainsi fit, pour Bernadette, la Mère de nous tous. Au moment où le monde et ses tentations diverses, Satan et ses piéges subtils pouvaient s'efforcer de la lui arracher, Elle voulut la faire entrer plus profondément dans son intimité; Elle l'entoura de ses bras et la pressa plus fortement sur son cœur. Dire, — Elle, la Reine du ciel! — un secret à l'enfant de la terre, c'était faire tout cela : c'était élever Berna-

dette jusqu'à la portée de ses lèvres parlant à voix basse; c'était fonder dans le souvenir de la petite fille un lieu de refuge inaccessible, un lieu de paix et d'intimité, que nul ne viendrait jamais troubler.

Un secret, confié et entendu, crée entre deux âmes le plus étroit des liens. Dire un secret, c'est donner un gage assuré d'affectueux abandon et de fidélité; c'est établir un sanctuaire fermé et comme un rendez-vous sacré entre deux cœurs. Quand quelqu'un, et surtout quelqu'un d'infiniment au-dessus de nous, nous a révélé son secret, nous ne pouvons plus douter de lui. Son amitié, par cette intime confidence, a pris en quelque sorte domicile en nous-même, et il se rend par là l'hôte constant, j'allais dire, avec plus de netteté, l'habitant de notre âme. Penser à ce secret, c'est en quelque sorte serrer mystérieusement sa main et le sentir présent.

Et c'est ainsi qu'un secret confié par la Vierge à Bernadette devenait pour cette dernière la plus sûre des sauvegardes. Ce n'est point la théologie qui nous l'enseigne : c'est l'étude même du cœur humain qui le rend évident.

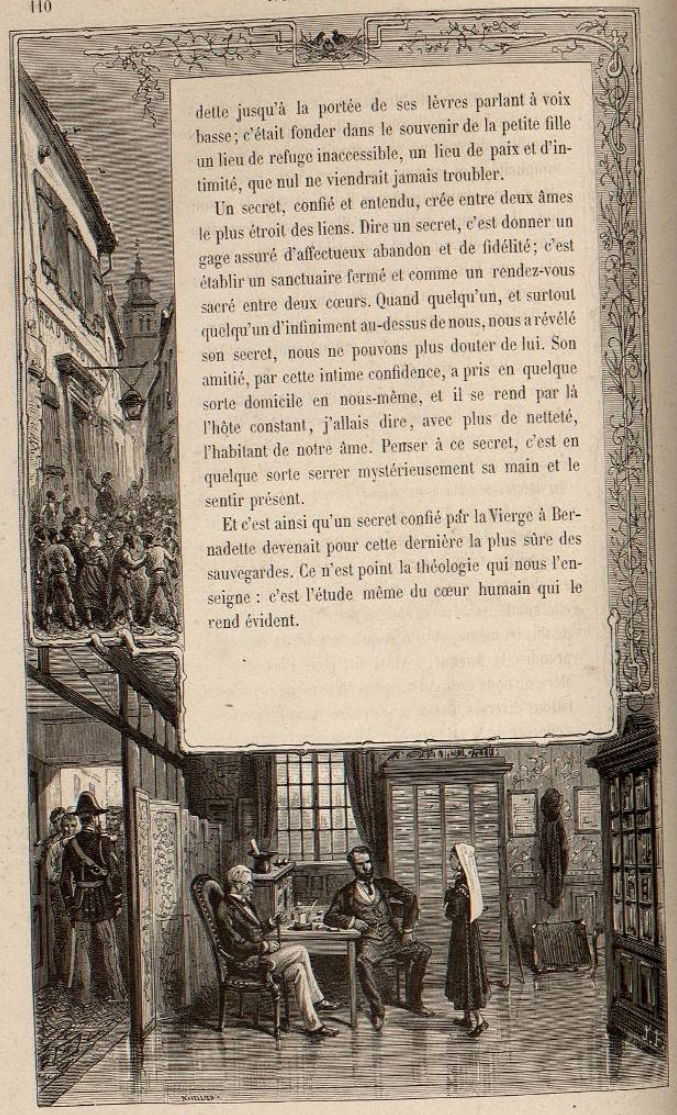
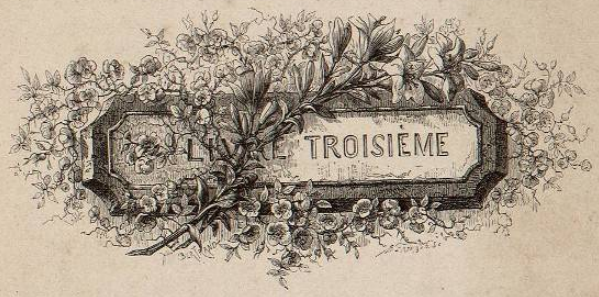
Interrogatoire de Bernadette.