Dans l'après-midi je dictai trois lettres à M. de***; et à quatre heures, après l'avoir quitté, je retournai chez moi. Comme j'allais monter l'escalier, mon concierge m'appela.

— On a apporté du chemin de fer une petite caisse pour vous, me dit-il.

D'un pas rapide je pénétrai dans la loge. J'aperçus une petite caisse en bois blanc, portant mon adresse, avec ces mots destinés sans doute à l'octroi : « Eau naturelle. »

C'était l'eau de Lourdes.

J'éprouvai, au fond même de l'âme, une violente émotion ; mais je n'en laissai rien paraître.

— C'est bien, dis-je à mon concierge. Je prendrai cela tout à l'heure. Je vais rentrer sans tarder.

Et je ressortis tout pensif. Je me promenai quelques minutes dans la rue. J'étais profondément agité.

— La chose devient sérieuse, pensais-je. De*** a raison : il faut que je me prépare. Je ne puis, sans m'être purifié, demander à Dieu de faire un Miracle en ma faveur. Ce n'est pas avec un cœur rempli de misères volontaires que je puis implorer de lui une grâce si grande. Que je tente moi-même de guérir mon âme avant de le supplier de guérir mon corps !

Et, réfléchissant à ces graves considérations, je me dirigeai vers la maison de mon confesseur, M. l'abbé Ferrand de Missol, qui demeure tout à fait dans mon voisinage. J'étais heureusement certain de le rencontrer : car nous étions au vendredi, et c'est ce jour-là qu'il est chez lui.



Il s'y trouvait en effet : mais beaucoup de personnes l'attendaient déjà dans son antichambre et devaient naturellement le voir avant moi. Quelqu'un de sa famille lui était, en outre, arrivé à l'improviste. Sa servante me fit part de tout cela et m'engagea à revenir le soir après son dîner, c'est-à-dire vers sept heures.

Je me résignai à ce parti.

Dès que je fus à la porte de la rue, je m'arrêtai un instant. Par une réaction singulière, je fus envahi par des pensées de mondaine dissipation. Je balançai entre le désir d'aller faire une visite, et la pensée de rentrer chez moi pour prier. Mon penchant me portait avec une extrême violence du côté de la distraction, tandis qu'une voix grave, une voix qui ne me paraissait faible que parce que j'avais coutume de lui être sourd, une voix profonde et sacrée m'appelait au recueillement.

J'hésitai un long moment, délibérant en moi-même.

Enfin le bon mouvement l'emporta, et je suivis la direction de la rue de Seine.

Je pris chez mon concierge la petite caisse, à laquelle était jointe une Notice sur les Apparitions de Lourdes, et je gravis rapidement l'escalier.

Arrivé dans mon appartement, je m'agenouillai au bord de mon lit et je priai, tout indigne que j'étais en vérité de tourner mes regards vers le ciel et de parler à Dieu.

Puis, je me relevai. J'avais, en entrant, placé sur ma cheminée la petite caisse en bois blanc et la brochure. Je regardais à chaque instant cette boîte qui contenait l'eau mystérieuse, et il me semblait que

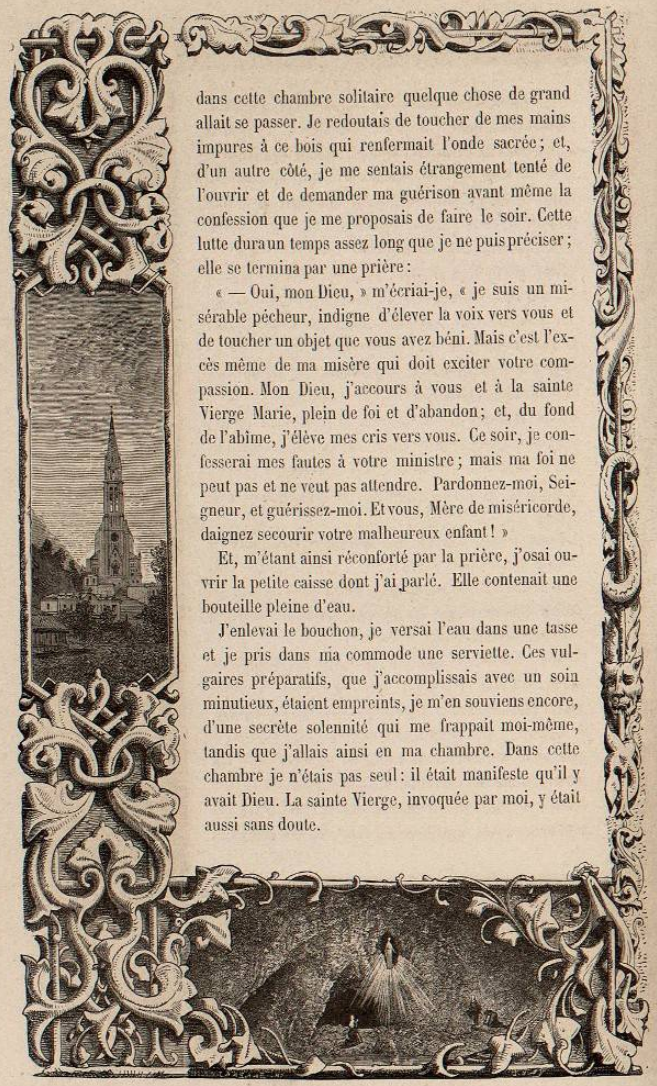

dans cette chambre solitaire quelque chose de grand allait se passer. Je redoutais de toucher de mes mains impures à ce bois qui renfermait l'onde sacrée; et, d'un autre côté, je me sentais étrangement tenté de l'ouvrir et de demander ma guérison avant même la confession que je me proposais de faire le soir. Cette lutte dura un temps assez long que je ne puis préciser; elle se termina par une prière :

« — Oui, mon Dieu, » m'écriai-je, « je suis un misérable pécheur, indigne d'élever la voix vers vous et de toucher un objet que vous avez béni. Mais c'est l'excès même de ma misère qui doit exciter votre compassion. Mon Dieu, j'accours à vous et à la sainte Vierge Marie, plein de foi et d'abandon; et, du fond de l'abîme, j'élève mes cris vers vous. Ce soir, je confesserai mes fautes à votre ministre; mais ma foi ne peut pas et ne veut pas attendre. Pardonnez-moi, Seigneur, et guérissez-moi. Et vous, Mère de miséricorde, daignez secourir votre malheureux enfant! »

Et, m'étant ainsi réconforté par la prière, j'osai ouvrir la petite caisse dont j'ai parlé. Elle contenait une bouteille pleine d'eau.

J'enlevai le bouchon, je versai l'eau dans une tasse et je pris dans ma commode une serviette. Ces vulgaires préparatifs, que j'accomplissais avec un soin minutieux, étaient empreints, je m'en souviens encore, d'une secrète solennité qui me frappait moi-même, tandis que j'allais ainsi en ma chambre. Dans cette chambre je n'étais pas seul : il était manifeste qu'il y avait Dieu. La sainte Vierge, invoquée par moi, y était aussi sans doute.





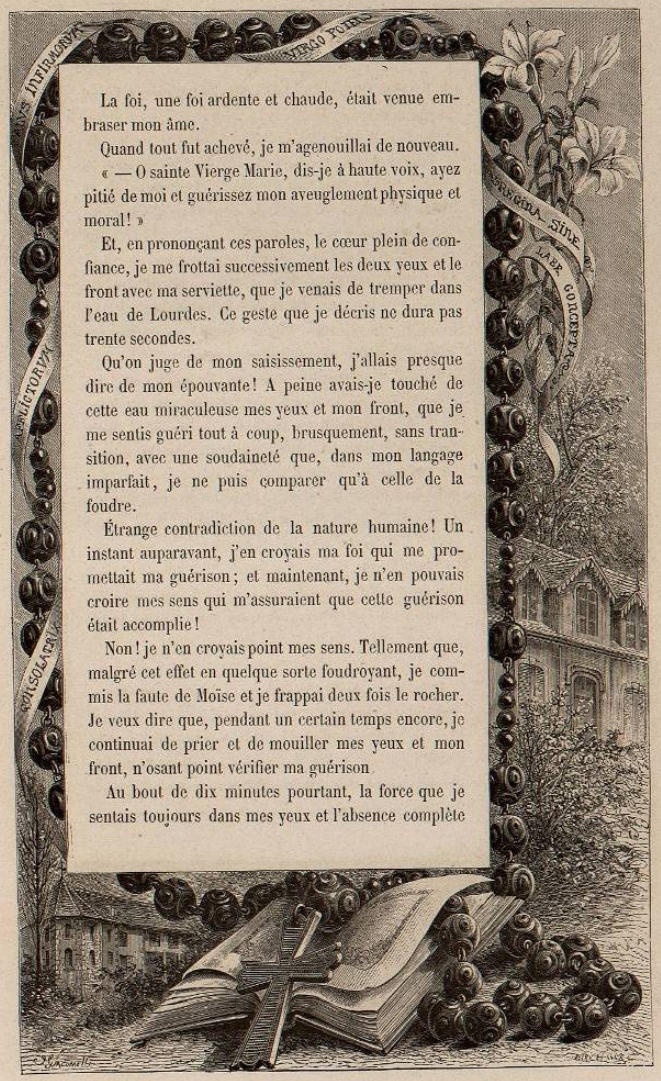


La foi, une foi ardente et chaude, était venue embraser mon âme.

Quand tout fut achevé, je m'agenouillai de nouveau.

« — O sainte Vierge Marie, dis-je à haute voix, ayez pitié de moi et guérissez mon aveuglement physique et moral! »

Et, en prononçant ces paroles, le cœur plein de confiance, je me frottai successivement les deux yeux et le front avec ma serviette, que je venais de tremper dans l'eau de Lourdes. Ce geste que je décris ne dura pas trente secondes.

Qu'on juge de mon saisissement, j'allais presque dire de mon épouvante! A peine avais-je touché de cette eau miraculeuse mes yeux et mon front, que je me sentis guéri tout à coup, brusquement, sans transition, avec une soudaineté que, dans mon langage imparfait, je ne puis comparer qu'à celle de la foudre.

Étrange contradiction de la nature humaine! Un instant auparavant, j'en croyais ma foi qui me promettait ma guérison; et maintenant, je n'en pouvais croire mes sens qui m'assuraient que cette guérison était accomplie!

Non! je n'en croyais point mes sens. Tellement que, malgré cet effet en quelque sorte foudroyant, je commis la faute de Moïse et je frappai deux fois le rocher. Je veux dire que, pendant un certain temps encore, je continuai de prier et de mouiller mes yeux et mon front, n'osant point vérifier ma guérison.

Au bout de dix minutes pourtant, la force que je sentais toujours dans mes yeux et l'absence complète

de lourdeur dans la vue ne pouvaient plus me laisser aucun doute.

— Je suis guéri ! m'écriai-je.

Et je courus pour prendre un livre quelconque et lire.... Je m'arrêtai tout à coup. — Non ! non ! me dis-je en moi-même, ce n'est pas un livre quelconque que je puis prendre en ce moment.

Et j'allai chercher alors sur ma cheminée la Notice sur les Apparitions. Certes, ce n'était que justice.

Je lus cent quatre pages sans m'interrompre et sans éprouver la moindre fatigue. Vingt minutes auparavant, je n'aurais pas pu lire trois lignes.

Et si je m'arrêtai à la page 104, c'est qu'il était cinq heures trente-cinq minutes du soir, et qu'à cette heure-là, le 10 octobre, il fait à peu près nuit à Paris. Lorsque je fermai le livre, on allumait déjà le gaz dans les magasins de la rue que j'habite.

Le soir je me confessai et je fis part à l'abbé Ferrand de la grande grâce que la sainte Vierge venait de me faire. Il voulut bien me permettre de communier le lendemain, pour remercier Dieu d'un bienfait si spécial et si extraordinaire et pour fortifier les résolutions qu'un tel événement devait faire naître en mon cœur.

M et Mme de ***, comme on le pense bien, furent singulièrement émus et impressionnés par ce fait prodigieux, auquel la Providence leur avait fait la grâce d'avoir une part si directe. Quelles réflexions firent-ils ? quelles pensées les visitèrent ? Que se passa-t-il dans le fond de ces deux âmes ? C'est leur secret et le secret



de Dieu. Ce que j'en puis savoir, je n'ai point reçu le droit de le dire.

Quoi qu'il en soit, je connaissais la nature de mon ami. Je le laissai réfléchir, mais je ne le pressai point de conclure. Je savais et je sais encore que le Seigneur a son heure et qu'il connaît ses voies. Sa divine action était trop visible dans tous les détails de cet événement pour que je ne redoutasse point d'intervenir moi-même, malgré le désir que j'avais et que mes amis n'ignoraient point, de les voir entrer dans la seule Église qui contienne Dieu tout entier.

Je regrette de ne pouvoir m'arrêter ici pour contempler un instant dans mon souvenir ces deux êtres qui me sont chers, recevant par le contre-coup du Miracle dont j'avais été l'objet, les premières secousses que donne la Vérité à ceux qu'elle veut conquérir...

. . . . . .

A la date où je publie ces pages (1869), sept années se sont écoulées depuis ma miraculeuse guérison. Ma vue est excellente. Ni la lecture, ni le travail ardu, ni les longues veilles ne la fatiguent. Dieu me fasse la grâce de ne la jamais employer qu'au service du bien !

## II

Autre épisode.

Il y a, dans la vie civile, des hommes dont le type accentué ressemble à s'y méprendre à celui du soldat.

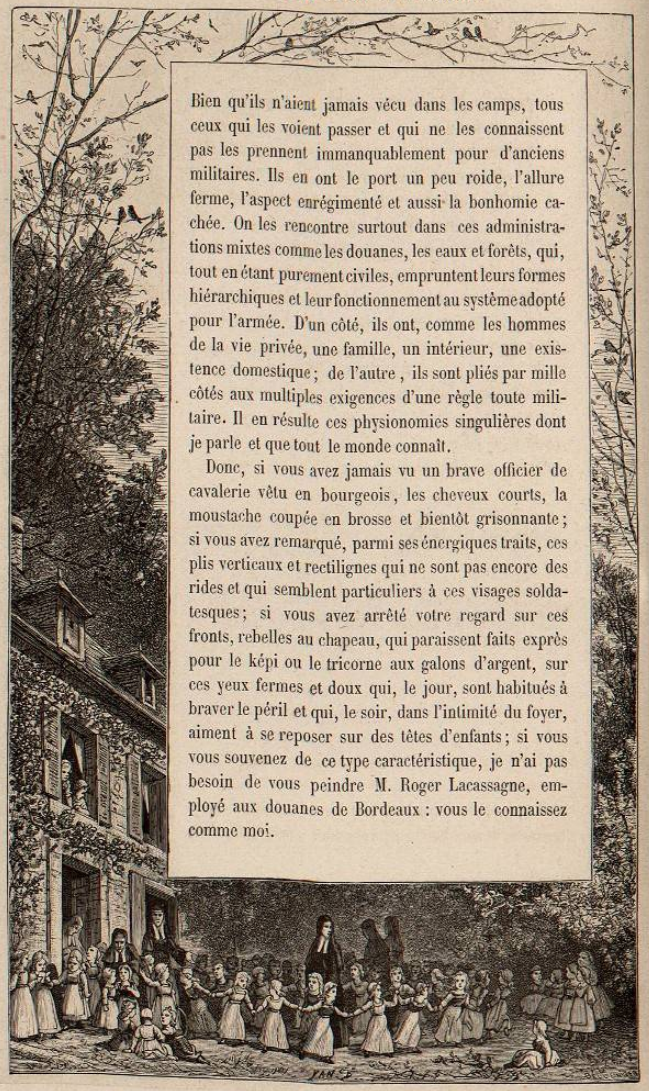

Bien qu'ils n'aient jamais vécu dans les camps, tous ceux qui les voient passer et qui ne les connaissent pas les prennent immanquablement pour d'anciens militaires. Ils en ont le port un peu roide, l'allure ferme, l'aspect enrégimenté et aussi la bonhomie cachée. On les rencontre surtout dans ces administrations mixtes comme les douanes, les eaux et forêts, qui, tout en étant purement civiles, empruntent leurs formes hiérarchiques et leur fonctionnement au système adopté pour l'armée. D'un côté, ils ont, comme les hommes de la vie privée, une famille, un intérieur, une existence domestique; de l'autre, ils sont pliés par mille côtés aux multiples exigences d'une règle toute militaire. Il en résulte ces physionomies singulières dont je parle et que tout le monde connaît.

Donc, si vous avez jamais vu un brave officier de cavalerie vêtu en bourgeois, les cheveux courts, la moustache coupée en brosse et bientôt grisonnante; si vous avez remarqué, parmi ses énergiques traits, ces plis verticaux et rectilignes qui ne sont pas encore des rides et qui semblent particuliers à ces visages soldatesques; si vous avez arrêté votre regard sur ces fronts, rebelles au chapeau, qui paraissent faits exprès pour le képi ou le tricorne aux galons d'argent, sur ces yeux fermes et doux qui, le jour, sont habitués à braver le péril et qui, le soir, dans l'intimité du foyer, aiment à se reposer sur des têtes d'enfants; si vous vous souvenez de ce type caractéristique, je n'ai pas besoin de vous peindre M. Roger Lacassagne, employé aux douanes de Bordeaux : vous le connaissez comme moi.



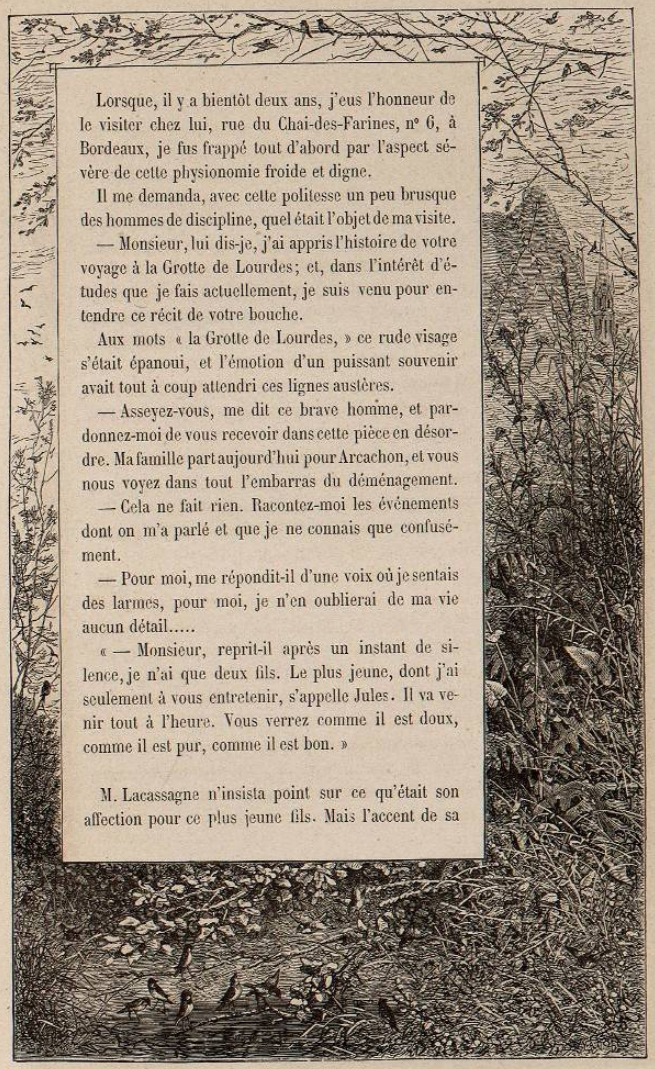

Lorsque, il y a bientôt deux ans, j'eus l'honneur de le visiter chez lui, rue du Chai-des-Farines, n° 6, à Bordeaux, je fus frappé tout d'abord par l'aspect sévère de cette physionomie froide et digne.

Il me demanda, avec cette politesse un peu brusque des hommes de discipline, quel était l'objet de ma visite.

— Monsieur, lui dis-je, j'ai appris l'histoire de votre voyage à la Grotte de Lourdes; et, dans l'intérêt d'études que je fais actuellement, je suis venu pour entendre ce récit de votre bouche.

Aux mots « la Grotte de Lourdes, » ce rude visage s'était épanoui, et l'émotion d'un puissant souvenir avait tout à coup attendri ces lignes austères.

— Asseyez-vous, me dit ce brave homme, et pardonnez-moi de vous recevoir dans cette pièce en désordre. Ma famille part aujourd'hui pour Arcachon, et vous nous voyez dans tout l'embarras du déménagement.

— Cela ne fait rien. Racontez-moi les événements dont on m'a parlé et que je ne connais que confusément.

— Pour moi, me répondit-il d'une voix où je sentais des larmes, pour moi, je n'en oublierai de ma vie aucun détail.....

« — Monsieur, reprit-il après un instant de silence, je n'ai que deux fils. Le plus jeune, dont j'ai seulement à vous entretenir, s'appelle Jules. Il va venir tout à l'heure. Vous verrez comme il est doux, comme il est pur, comme il est bon. »

M. Lacassagne n'insista point sur ce qu'était son affection pour ce plus jeune fils. Mais l'accent de sa

voix, qui s'adoucissait en quelque sorte et devenait caressante pour parler de cet enfant, me révélait toute la profondeur de son amour paternel. Je compris que là, dans ce sentiment si tendre et si fort, se concentrait l'âme virile qui s'ouvrait devant moi.

« — Sa santé, continua-t-il, avait été excellente jusqu'à l'âge de dix ans.

A cette époque survint inopinément, et sans cause physique apparente, une maladie dont je ne mesurai pas tout d'abord la gravité. Le 25 janvier 1865, comme nous nous mettions à table pour le repas du soir, Jules se plaignit d'un embarras au gosier qui l'empêchait d'avaler tout aliment solide. Il dut se borner à prendre un peu de potage.

Cet état ayant persisté le lendemain, je fis appeler M. Noguès, l'un des médecins les plus distingués de Toulouse. J'habitais alors cette ville

— C'est nerveux, me dit le Docteur, qui me donna l'espoir d'une prochaine guérison.

Peu de jours après, en effet, l'enfant put manger, et je le croyais tout à fait remis, lorsque la maladie reprit et se continua, avec des intermittences plus ou moins régulières, jusqu'à la fin du mois d'avril. A partir de cette époque, cet état devint stationnaire. Le pauvre enfant fut condamné à se nourrir exclusivement de liquides, de lait, de jus de viande, de bouillon. Encore le bouillon devait-il être un peu clair : car telle était l'étroitesse de l'orifice qui restait encore dans la gorge, qu'il lui était absolument impossible d'avaler, même du tapioca.





Le pauvre petit, réduit à cette misérable alimentation, maigrissait à vue d'œil et dépérissait lentement.

Les médecins, — car ils étaient deux, et dès le commencement j'avais prié une notabilité médicale, M. Roques, de s'adjoindre à M. Noguès, — les médecins, étonnés de la singularité et de la persistance de cette affection, cherchaient vainement à en pénétrer nettement la nature, pour en déterminer le remède.

Un jour, c'était le 10 mai, — j'ai tant souffert, monsieur, et tant pensé à cette malheureuse maladie, que j'ai retenu toutes ces dates ; — un jour, j'aperçois Jules dans le jardin, qui courait avec une précipitation inaccoutumée et comme par saccades. Monsieur, je craignais pour lui la moindre agitation.

— Jules, arrête-toi ! lui criai-je en allant vers lui et le saisissant par la main.

Il m'échappa aussitôt :

— Papa, me dit-il, je ne peux pas. Il faut que je coure : c'est plus fort que moi.

Je le pris sur mes genoux : ses jambes s'agitaient convulsivement. Un peu plus tard, ce fut la tête qui devint grimaçante et se contorsionna.

Le vrai caractère de la maladie se déclarait enfin. Mon malheureux enfant était atteint d'une chorée. Vous savez sans doute, Monsieur, par quelles crises horribles se traduit ordinairement ce mal extraordinaire...

— Non, fis-je en l'interrompant. J'ignore même ce que c'est qu'une chorée.

— C'est cette maladie dont on appelle habituellement les accès *la danse de Saint-Guy*.

— Bien. Je vois maintenant ce que c'est. Continuez.

« — Le siége principal du mal était à l'œsophage. Les accidents qui venaient d'éclater, et qui se répétèrent désormais à toute heure du jour sans discontinuer, fixèrent dès ce moment les incertitudes de la Médecine.

Cependant, bien qu'elle eût reconnu le mal, elle fut impuissante à le vaincre. Tout au plus, au bout de quinze mois de traitement, put-elle triompher des accidents extérieurs, tels que l'agitation des jambes et de la tête; ou plutôt, pour être plus vrai et pour exprimer toute ma pensée, ces accidents disparurent d'eux-mêmes, sous les seuls efforts de la nature. Quant à ce rétrécissement extrême de la gorge, il était passé à l'état chronique et il résista à tout. Les remèdes de toute sorte, la campagne, les bains de Luchon, furent successivement et inutilement employés pendant près de deux ans. Ces divers traitements ne faisaient qu'exaspérer le malade.

Notre dernier essai avait été une saison aux bains de mer. Ma femme avait conduit notre malade à Saint-Jean-de-Luz. Il est inutile de vous dire que, dans l'état où il était, les soins physiques absorbaient tout. Avant toute chose, en effet, nous voulions qu'il vécût. Nous avions dès l'origine suspendu ses études, et tout travail lui était interdit : nous le traitions en végétal. Or, il a l'esprit actif, sérieux; et cette privation de tout exercice intellectuel le jetait dans un grand ennui. Le pauvre petit était d'ailleurs honteux de son mal; il voyait les autres enfants bien portants et il se sen-



tait comme disgrâcié et maudit : aussi s'isolait-il... »

Le père, tout remué par ces souvenirs, s'arrêta un instant comme pour maîtriser un sanglot dans la voix.

« — Il s'isolait, reprit-il. Il était triste. Quand il trouvait quelque livre, il le lisait pour se distraire. A Saint-Jean-de-Luz, il aperçut un jour sur la table d'une dame qui demeurait dans le voisinage une petite Notice sur l'Apparition de Lourdes. Il la lut et en fut, paraît-il, profondément frappé. Il dit le soir à sa mère que la sainte Vierge pourrait bien le guérir ; mais elle ne fit aucune attention à ces paroles, qu'elle considéra comme un propos d'enfant.

De retour à Bordeaux, — car un peu avant cette époque j'avais reçu mon changement et nous étions venus habiter ici, — l'enfant était absolument dans le même état.

C'était au mois d'août de l'année dernière.

Tant de vains efforts, tant de science dépensée sans résultat par les meilleurs médecins, tant de soins perdus finirent, et certes vous le comprenez, par nous jeter dans le plus douloureux abattement. Découragés par l'inutilité de ces diverses tentatives, nous cessâmes toute espèce de remède, laissant agir la nature et nous résignant au mal inévitable qu'il plaisait au Créateur de nous envoyer. Il nous semblait que la souffrance avait en quelque sorte redoublé notre amour pour cet enfant. Notre pauvre Jules fut soigné par sa mère et par moi avec une tendresse égale et une sollicitude de toutes les heures. Le chagrin nous a vieillis l'un et l'autre de bien des années. Tel que

vous me voyez, Monsieur, je n'ai que quarante-six ans. »

Je regardai ce pauvre père; et, devant ce mâle visage sur lequel la douleur avait laissé ses marques, mon cœur se sentit vivement ému. Je lui pris la main et la lui serrai avec une cordiale sympathie et une profonde commisération.

« — Cependant, continua-t-il, les forces de l'enfant diminuaient visiblement. Depuis deux ans, il n'avait pas absorbé un seul aliment solide. Ce n'était qu'à grands frais, par une nourriture liquide que tout notre génie s'employait à rendre substantielle, par des soins exceptionnels, que nous avions pu prolonger sa vie aussi longtemps. Il était devenu d'une maigreur effrayante. Sa pâleur était extrême; il n'y avait plus de sang sous sa peau : on eût dit une statue de cire. Il était visible que la Mort s'avançait à grands pas. Elle était plus que certaine, elle était imminente. Ma foi, Monsieur, quelque démontrée que fût pour nous l'impuissance de la Médecine, je ne pus, dans ma douleur, m'empêcher de frapper encore à cette porte. Je n'en connaissais pas d'autre en ce monde.

Je m'adressai au médecin le plus éminent de Bordeaux, à M. Gintrac père.

M. Gintrac examina le gosier de l'enfant, le sonda et constata, outre ce rétrécissement extrême qui bouchait presque entièrement le canal alimentaire, des rugosités du plus mauvais signe.

Il hocha la tête et me donna peu d'espoir. Il vit mon anxiété terrible.



— Je ne dis pas qu'il ne puisse guérir, ajouta-t-il; *mais il est bien malade.*

Ce furent ses propres paroles.

Il jugea absolument nécessaire d'employer les remèdes locaux : d'abord des injections, puis le contact d'un linge imbibé d'éther. Mais ce traitement bouleversait mon fils; devant ces résultats, le chirurgien, M. Sentex, interne de l'hôpital, nous conseilla lui-même de le cesser.

Dans une de mes visites au docteur Gintrac, je lui fis part d'une idée qui me préoccupait.

— Il me semble, lui dis-je, que, si Jules *voulait*, il pourrait avaler. Peut-être cette difficulté ne provient-elle que de la crainte, peut-être n'avale-t-il pas aujourd'hui par cela seul qu'il n'a pas avalé hier. Ce serait alors une maladie de son esprit, qui ne pourrait être guérie que par un moyen moral.

Le docteur m'enleva cette dernière illusion.

— Vous vous trompez, répliqua-t-il nettement. La maladie est dans les organes, qui ne sont que trop réellement et trop profondément attaqués. Je ne me suis pas borné à le regarder, car les yeux peuvent induire en erreur; mais je l'ai sondé avec un instrument, je l'ai minutieusement palpé avec mes doigts. L'œsophage est couvert de rugosités et le canal est parvenu à un tel rétrécissement, qu'il est *matériellement impossible* à l'enfant de prendre un aliment quelconque, sauf les liquides, qui se réduisent tout naturellement à la mesure du canal et qui passent par cette espèce de trou d'aiguille qui existe encore. Quelques millimètres de plus dans le gonflement des tissus, et le malade serait

étouffé. Le début de la maladie, les alternatives de bien et de mal qui l'ont caractérisée, ses interruptions momentanées, corroborent d'ailleurs mes observations matérielles. Votre fils, ayant été guéri une fois, serait resté guéri si le mal eût été dans l'esprit. Malheureusement ce mal est dans les organes.

Ces observations, qu'on m'avait déjà faites à Toulouse, mais dont je m'étais plu à détourner mon esprit, étaient trop concluantes pour ne pas me convaincre. Je rentrai chez moi la mort dans l'âme.

Que faire encore? Nous nous étions adressés aux plus grands médecins de Toulouse et de Bordeaux, et tout avait été impuissant. L'évidence fatale était devant mes yeux : notre pauvre fils était condamné, et cela sans appel.

Monsieur, de si cruelles convictions entrent difficilement dans le cœur d'un père. J'essayais encore de me tromper ; ma femme et moi nous nous consultions : je pensais à l'hydrothérapie.

Ce fut dans cette situation désespérée et désespérante que Jules dit à sa mère, avec un accent de confiance et de certitude absolue qui la frappa, les paroles suivantes :

— Vois-tu, maman, M. Gintrac ni aucun médecin ne peut rien à ma maladie. C'est la sainte Vierge qui me guérira. Envoie-moi à la Grotte de Lourdes, et tu verras que je serai guéri. J'en suis sûr.

Ma femme me rapporta ce propos.

— Il n'y a pas à hésiter! m'écriai-je, il faut le conduire à Lourdes. Et au plus tôt.

Ce n'est point, monsieur, que j'eusse la foi. Je ne



croyais pas aux Miracles, et je ne considérais pas comme possibles ces interventions extraordinaires de la Divinité. Mais j'étais père, et aucune chance, quelque minime qu'elle fût, ne me semblait méprisable. J'espérais d'ailleurs que, en dehors de ces événements surnaturels qu'il me coûtait d'admettre, cela pourrait produire sur l'enfant un effet moral salutaire. Quant à une guérison complète, vous comprenez, monsieur, que je n'en abordais pas même la pensée.

Nous étions en hiver, au commencement de février. La saison était mauvaise, et j'en redoutais pour Jules les moindres intempéries. Je voulus attendre un beau jour.

Depuis que, huit mois auparavant, à Saint-Jean-de-Luz, il avait lu la petite Notice, le sentiment qu'il venait de nous exprimer ne l'avait pas quitté. L'ayant manifesté une première fois là-bas, sans qu'on voulût y faire attention, il n'en avait plus reparlé ; mais cette idée était restée en lui et y avait travaillé pendant qu'il subissait — avec quelle patience, monsieur, il fallait le voir! — les traitements des médecins.

Cette foi si pleine et si entière était d'autant plus extraordinaire, que nous n'avions pas élevé notre enfant dans les habitudes d'une dévotion exagérée. Ma femme accomplissait ses devoirs religieux, mais c'était tout ; et, quant à moi, j'étais, comme je vous le dis, dans des idées philosophiques tout à fait différentes.

Le 12 février, le temps s'annonça comme devant être magnifique. Nous prîmes le train de Tarbes.

Pendant toute la route, l'enfant fut gai, plein d'une foi absolue en sa guérison, d'une foi... renversante.