1080026806

PROSPECTO

DEL

EDIFICIO DE SAN EDUARDO

DE LA

UNIVERSIDAD DE NOTRE DAME

1903-1904

UNIVERSIDAD DE NUEVO LEON
Biblioteca Valverde y Tellez

CAPILLA ALFONSINA

NOTRE DAME, INDIANA
IMPRENTA DE LA UNIVERSIDAD

UNIVERSIDAD AUTONOMA DE NUEVO LEON
Capilla Alfonsina
Biblioteca Universitaria
42058
FONDO EMETERIO
VALVERDE Y TELLEZ

LD4113
P7

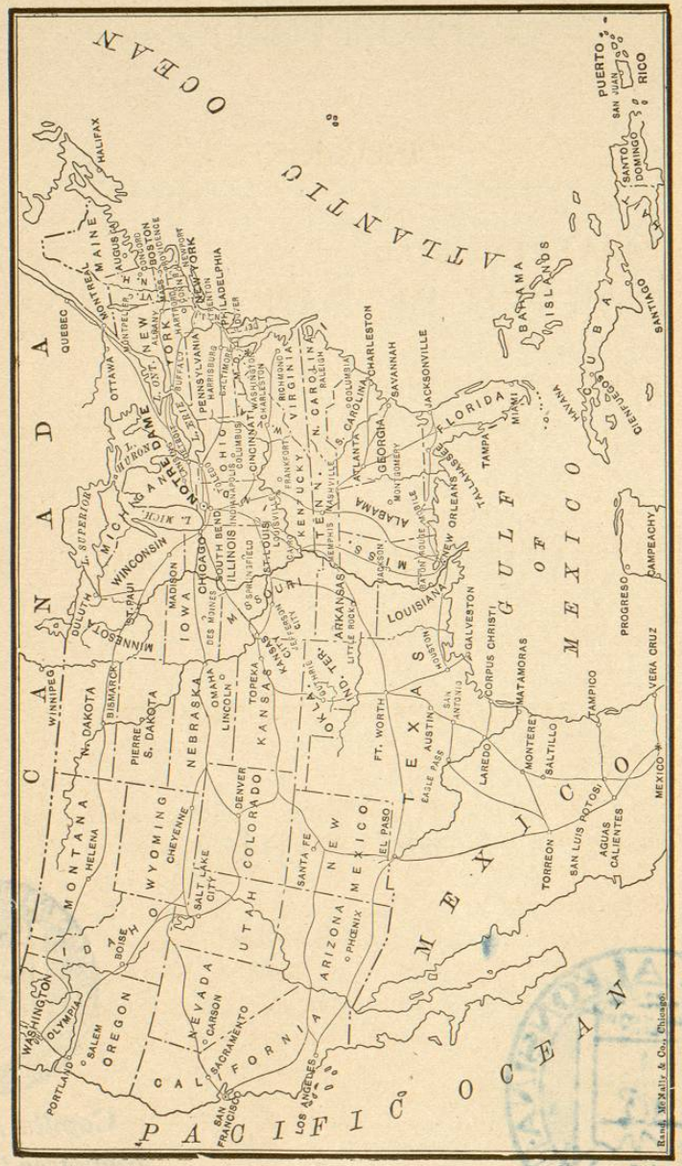

DIRECCIONES.

PARA LA FACULTAD:

THE UNIVERSITY OF NOTRE DAME,
Notre Dame, Indiana.

PARA LOS ALUMNOS:

Lo mismo que para la Facultad, agregando "St. Edward's Hall."

En la Universidad hay oficinas de correos y telégrafos, teléfono á largas distancias y expreso.

FACILIDADES DE COMUNICACION.

La Universidad está situada á dos millas (3 kilómetros) de la ciudad de South Bend, Estado de Indiana, y como á ochenta millas (135 kil.) al Este de Chicago. Las líneas de los ferrocarriles del Lake Shore & Michigan Southern, del Grand Trunk, del Vandalia, del Indiana, Illinois & Iowa, del St. Joseph, South Bend & Southern y del Michigan Central, van directamente á South Bend. Para mejor información, véase el mapa que se acompaña.

004893

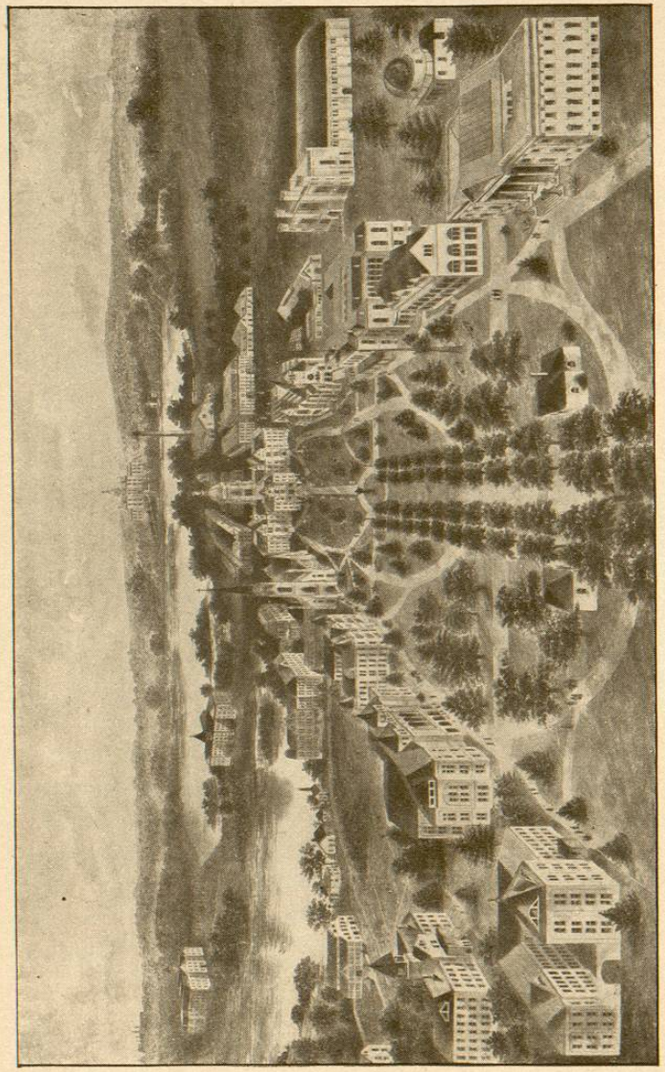

La Universidad de Notre Dame á Vista de Pájaro.

HISTORIA.

Al eregir la Universidad de Notre Dame, tuvieron sus fundadores por principal objeto constituir un centro en el cual los beneficios de la educación cristiana fueran difundidos é inculcados en la juventud de la tierra. Considerando, sin embargo, que para ingresar en la Universidad en debida forma, es preciso poseer ciertas condiciones de preparación intelectual, se ha decidido que este grado de preparación fuese administrado en una escuela especial para este efecto, en conexión con la Universidad. La experiencia ha enseñado, cuando llegan aqui estudiantes que han completado sus cursos preparatorios en institutos de segunda enseñanza, escuelas superiores ó academias, que si bien pueden ser bien calificados en algunas materias, son indudablemente deficientes en otras. Asi, pues, un estudiante que pudiera ingresar en el primer año de estudios en algunas asignaturas, podría hallarse atrasado dos ó tres años en otras y se hace preciso retenerle é instruirle hasta que en sus pruebas de suficiencia demuestre su aptitud para ingresar con provecho en las aulas de estudios superiores. La labor hecha en el curso inicial ó preparatorio en una institución en que el alumno puede seguir hasta graduarse en uno de los cursos regulares, le salva mucho tiempo y dificultades, á parte de que obtiene mejor base para sus futuros trabajos.

Desde la fundación de la Universidad se ha administrado gratuitamente esta enseñanza á los estudiantes que desearon una educación preparatoria, lo mismo que para los que intentaron emprender estudios más avanzados. De esta escuela combinada de estudios académicos y preparatorios,

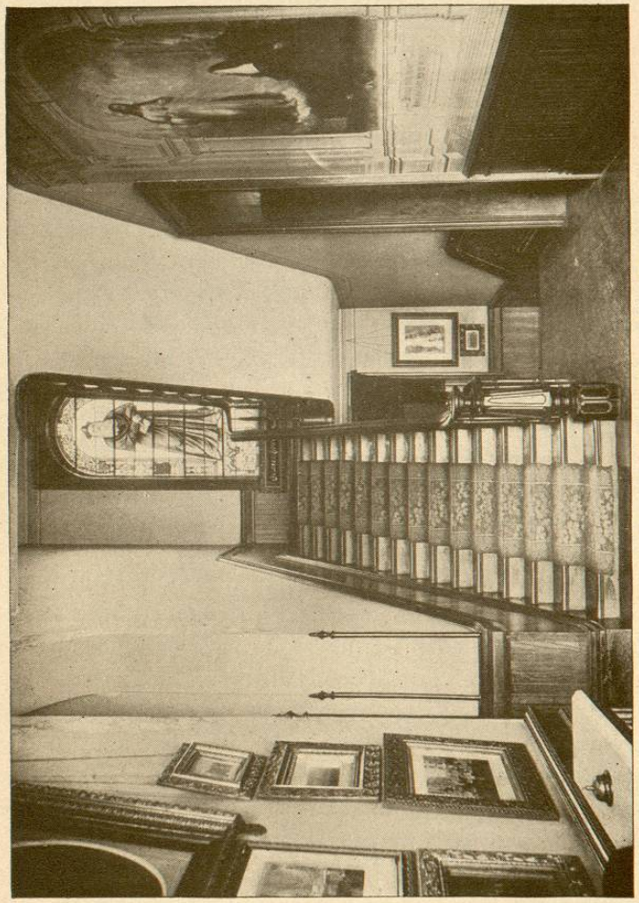

VIDRIERA CONMEMORATIVA DE SORIN.

se originaron las escuelas separadas y con este fin se erigió el edificio de San Eduardo, destinado á la preparación de niños que han de ingresar en la Universidad. Durante los primeros años de su existencia, este departamento ha estado á cargo de profesores seglares pero en 1863 el Muy Reverendo Padre Sorin, que durante su vida ha tomado un especial interés en este departamento, con el cual estaba orgulloso, consideró más ventajoso y conveniente tener á los alumnos al cargo de Hermanas. De acuerdo con esta idea, á la Madre M. Angela, famosa fundadora de la Orden de las Hermanas de la Santa Cruz en América, le ha sido encomendada su organización tal como actualmente existe.

EDIFICIO DE SAN EDUARDO.

El edificio de San Eduardo es el departamento preparatorio de la Universidad de Notre Dame. A esta escuela, establecida para el especial cuidado y educación de niños menores de trece años, le ha sido consagrada siempre la más escrupulosa atención por el rector de la Universidad. Se le conoce también bajo el nombre de Departamento de Menores.

Se imparte en esta escuela una completa y extensa instrucción en las ramas elementales de una educación inglesa, á la vez que preliminares conocimientos de latín, francés, español y alemán. Canto, elocución, ejercicios militares, gimnasia de salón y dibujo, están comprendidos gratuitamente y sin estipendio alguno.

Los alumnos de este departamento están al cuidado y bajo la dirección de las Hermanas de la Santa Cruz, cuya reputación como profesoras está bien reconocida y sentada.

Algunas materias especiales, como elocución, debate, gimnasia de salón, ejercios militares y gimnasia, están al cargo de profesores de la Universidad.

Los niños están siempre vigilados. Desde el día de su ingreso se les hace comprender que no están en casa ajena sino en la suya propia.

Tres Hermanos de la Santa Cruz presiden los dormitorios, el gimnasio y el estanque de natación: les acompañan en sus paseos y en general los observan durante las horas de recreo. La presencia de los Hermanos, sin embargo, está muy distante de ser un obstáculo para la diversión de los niños, pues aunque es su deber insistir en que éstos se conduzcan siempre con corrección y propiedad, son al mismo tiempo sus compañeros de juego, organizando sus diversiones y hacen cuanto está á su alcance para inclinar su aficíon á los juegos y ejercicios saludables.

El edificio de San Eduardo es característico y especial por lo completo y perfecto de su equipo. Proporciona á los alumnos las excepcionales ventajas de la Universidad y el tierno cuidado de las Hermanas. La circunstancia de que los niños pertenecen á las más distinguidas familias y que entre ellos hay hijos de aquellos que han sido también alumnos de la misma escuela, es prueba suficiente y que pone bien de relieve las ventajas de este departamento.

El curso académico comienza en la primera semana de septiembre y termina hacia el veinte de junio.

Se reciben estudiantes en cualquiera época del año y sus gastos de pensión y educación empiezan desde la fecha de su ingreso.

MUY REV. ANDRÉS MORRISSEY, C. S. C.,
Rector de la Universidad de Notre Dame.

GASTOS.

Derechos de matrícula (sólo el primer año).....$ 10.00
ENSEÑANZA, PENSIÓN, lavado y repaso de ropa, cama completa etc. por el curso que dura casi diez meses.....$250.00

PAGABLES EN LA SIGUIENTE FORMA:

PRIMER PAGO. Al ingresar en septiembre:

Derechos de martrícula.....$ 10.00
Pensión y enseñanza..... 150.00
Depósito para libros y cuenta de materiales de enseñanza..... 5.00
Gimnasio..... 2.50
Curso de conferencias y conciertos..... 1.00
Música (opcional, extra).

SEGUNDO PAGO. El 15 de enero.

Resto por pensión y enseñanza.....$100.00

EXTRAS, OPCIONALES.

El precio por curso de diez meses por lecciones de piano y el uso del instrumento en este departamento, es de $35.00 : por violín, guitarra ó mandolín, $25.00.

Los alumnos que permanezcan durante la vacación de verano, (julio y agosto) pagarán $40.00

Las cuentas están sugetas á letra á la vista, sin previo aviso, en el caso de no ser satisfechas dentro de los diez días siguientes á su vencimiento.

EQUIPO.

Cada alumno debe traer seis camisas ó blusas, cuatro mudas interiores, tres camisas de dormir, doce pañuelos de bolsillo, seis pares de medias, seis toallas, dos sombreros ó gorras, dos pares de zapatos, un par de zapatos de goma, tres trajes completos, un sobretodo, un estuche de aseo, un cepillo de calzado y otro de ropa, jabón y un espejo de mano. Estas direcciones referentes al equipo, son una indicación y no una regla.

Cualquiera de los artículos indicados, puede adquirirse por medio de la Oficina de Estudiantes en la Universidad.

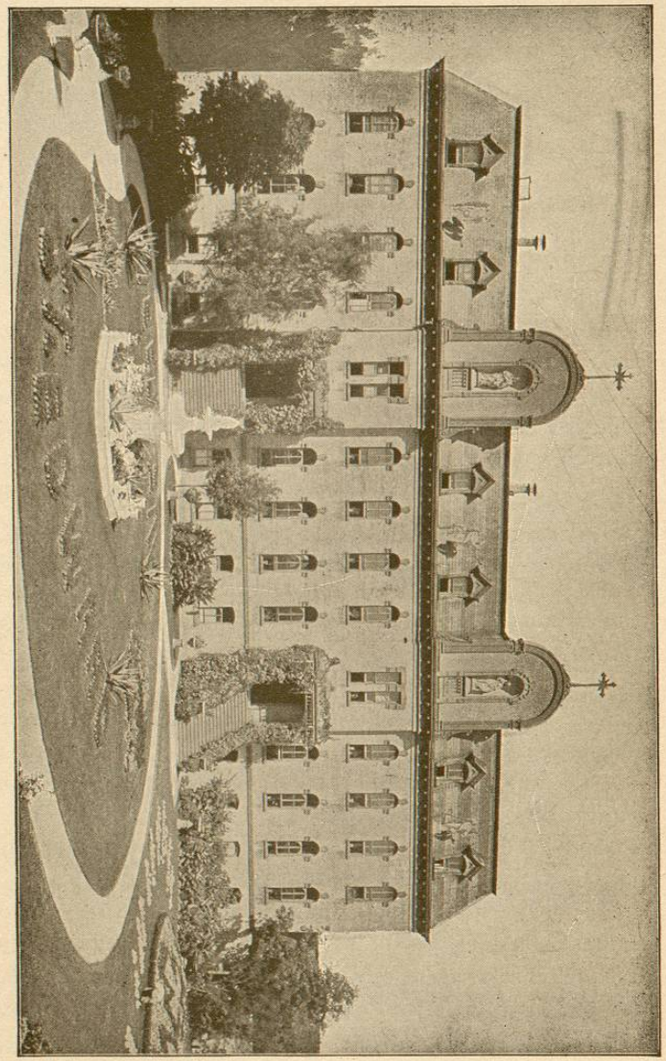

EDIFICIO DE SAN EDUARDO.

DESCRIPCION.

El edificio de San Eduardo está situado en la esquina Nordeste del grupo de edificios de la Universidad, un poco al Norte de la Academia de Música y hacia el Este del Edificio Central.

Es una gran construcción de ladrillo, de cuatro pisos, con ciento cincuenta piés de largo y sesenta y cinco de ancho.

La capilla, los corredores y el salón, están decorados con pinturas del celebrado artista Gregori. Sus habitaciones son espaciosas, claras y bien ventiladas. Los techos tienen diez y seis piés de elevación. El sistema de calefacción en todo el edificio es por vapor, está alumbrado por electricidad y dotado de aguas corrientes caliente y fria. No se hace uso de fuego en ninguna parte del edificio. Los baños están comunicados con los dormitorios. El equipo y mobiliario es todo moderno y tan fino y elegante como el que puede obtenerse á los más altos precios. La condición que desde luego resalta á la vista del visitante, es el orden y escrupulosa limpieza que se nota en todas partes, aun incluyendo las salas de juego, en donde es natural que los niños dejen las cosas con desarreglo y descuido, todo está siempre tan limpio y ordenado como pueda estarlo en la casa más cuidadosamente dirigida.

En el extremo Este de este edificio, hay un anexo de dos cientos cincuenta piés de largo, que no se ve en el grabado. Este extenso espacio está distribuido en biblioteca, salas para juegos sociales, salón de juego, gimnasio, salas para clubs atléticos, guarda ropa, etc. Así puede verse que las facilidades que están al alcance de los niños para sus horas

de recreo, son, en todos conceptos, adaptadas á su edad y gustos y tan completas como es posible.

En frente del edificio, está el Parque de San Eduardo que con sus hermosos árboles y plantas y sus espléndidas agrupaciones de flores, está considerado la más bella porción de los terrenos de la Universidad, que á su vez gozan fama de ser los mejores terrenos de propiedad universitaria en el país. El grabado no representa más que una pequeña porción del parque de San Eduardo, pues sería imposible obtener una fotografía del total. El edificio con su anexo, da frente á este parque en una línea de cuatro cientos piés.

VISTA DEL PARQUE DE SAN EDUARDO.

UNIVERSIDAD DE NUEVO LEON
Biblioteca Valverde y Tellez

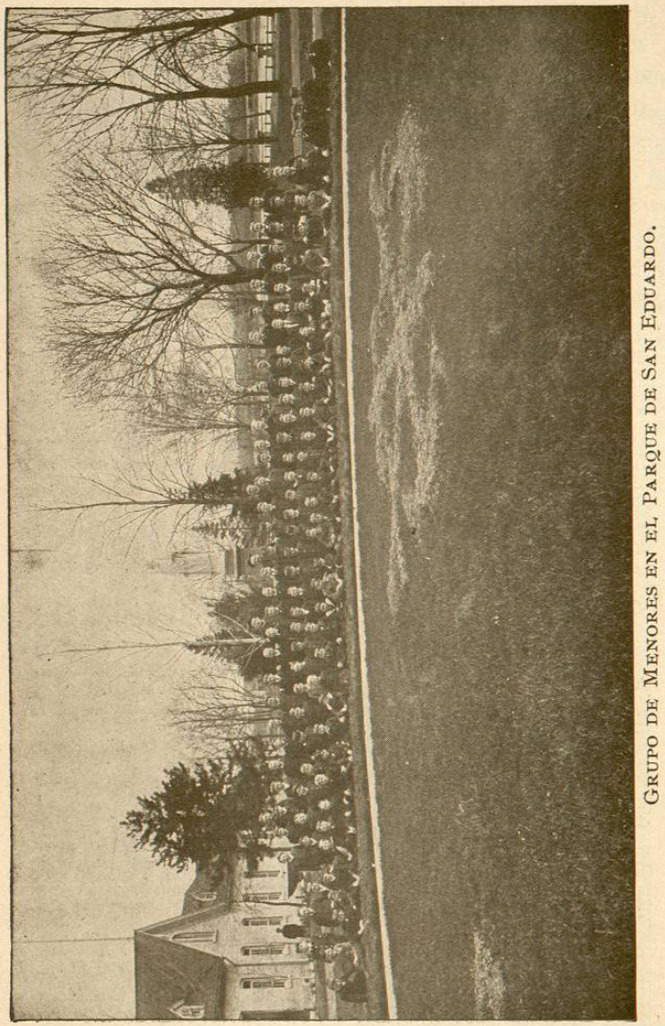

GRUPO DE MENORES EN EL PARQUE DE SAN EDUARDO.

EDUCACION.

La educación que se recibe en el edificio de San Eduardo es práctica y sólida. En ella se combinan las ventajas de los métodos antiguos, las cuales ha demostrado la experiencia son benéficas, con lo mejor que las nociones modernas de educación sugieren. Es el objeto dirigir el corazón como la inteligencia para formar jóvenes que prometan ser una honra para sus padres y para la sociedad. La mayor atención se dedica á la cultura moral de los estudiantes, asi como su comportamiento en general es de igual modo objeto de continuo cuidado.

Teniendo en cuenta que las buenas maneras son una consecuencia de los hábitos que se adquieren en la niñez, los profesores no perdonan ocasión de señalar y corregir toda falta que se cometa contra las reglas de la más estricta urbanidad. Cada semana se da una clase especial de etiqueta, urbanidad y buenas maneras.

El edificio de San Eduardo recibe gustoso alumnos de cualquiera religión, no tratando, bajo ningún concepto, de forzar las convicciones de los no-católicos. Por razón de uniformidad y de observación de la disciplina, á todos los alumnos se les exige, en tiempos dados, que concurran á los servicios divinos en cuerpo escolar, en la iglesia del colegio.

A todos, católicos y no-católicos, se les enseña á apreciar el valor de la moral. Rodeados como están los alumnos por todo cuanto tiende á lo noble y elevado, parece casi imposible que se pueda pasar un sólo año en Notre Dame sin adquirir amor y respeto por todo cuanto se refiera á una vida de elevado concepto.

LOS CURSOS DE INSTRUCCION.

El plan de estudios para los cursos de instrucción en el edificio de San Eduardo, fué preparado con el objeto de dar á los alumnos bases sólidas para estudios comerciales ó para una educación universitaria.

Incluye la doctrina cristiana é historia sagrada (para estudiantes católicos) lectura, ortografía, geografía, aritmética, gramática, caligrafía, historia de los Estados Unidos, composición, álgebra, elocución, dibujo, música, fonografía, escritura á máquina, gimnasia, gimnasia de salón, ejercicios militares, latín, griego, alemán, fancés, y español.

Al ingresar el estudiante, sus padres ó tutores deciden con el Sr. Prefecto de Estudios cual sea el curso que el niño debe seguir y de acuerdo con esta decisión se le asignan las correspondientes materias.

Los estudiantes de la primera clase completan las siguientes asignaturas. Aritmética superior de Brook: gramática de Harvey: geografía de Morton (curso extenso): ortografía de Beitzel: historia de los Estados Unidos de McMaster: lectura, caligrafía, latín, álgebra y composición por dos sesiones, ó sea durante dos cursos completos.

Con tal perfección dominan estos estudiantes las referidas materias, que se ha encontrado siempre en los exámenes rendidos al fin del curso preparatorio para determinar la elección de estudiantes aptos para el ingreso en los cursos regulares universitarios, que los jóvenes procedentes del edificio de San Eduardo fueron siempre superiores á los que vienen preparados en otras escuelas. Estando estos alumnos especialmente preparados en cada una de las ramas

que han de seguir en los próximos años de su vida universitaria, ganan las mejores notas en los exámenes de ingreso, las sostienen durante sus cursos y son frecuentemente los que obtienen los honores de sus clases.

LAS CLASES DE MUSICA.

El Departamento de Música está en el segundo piso del edificio. Consiste en un gran salón para clases de canto y varias otras salas provistas cada una de instrumentos para lecciones y práctica diaria.

Lecciones de piano, violín, mandolín, guitarra, flauta, cornetín y banjo están bajo la dirección de hábiles y reputados prefesores. Cada alumno dedica una hora diaria á la música, incluyendo una lección privada de quince minutos. A fin de que los niños no pierdan su tiempo, como generalmente sucede cuando se les dejan solos, una Hermana está siempre cuidando de que estudien con la debida atención. Las lecciones de canto en conjunto, se dan una vez cada semana.

DEPARTAMENTO PARA NINOS PEQUENOS.

Atendiendo al deseo de padres y tutores que tienen interés en que sus niños comiencen sus estudios en el edificio de San Eduardo para continuarlos en Notre Dame hasta su terminación, se ha establecido un departamento por separado para niños menores de siete años, en el cual tienen independientemente una sala de estudio, clases,

dormitorios y comedor en el que se les sirve una comida especialmente preparada y adaptada á su condición y edad. Las horas de sueño y estudio están acomodadas y dispuestas de acuerdo con su tierna edad, pero aunque su trabajo es ligero y corto, es notable el adelanto que en estos niños se nota. Cuando llegan á los trece años, están generalmente tan adelantados en sus estudios como el promedio de jóvenes de diez y seis.

LOS CADETES DE SORIN.

Los cadetes de Sorin están divididos en dos compañías al mando de un ex-instructor de ejercicios militares del ejército de los Estados Unidos. Estas compañías están armadas con carabina-rifles que pesan menos de cuatro libras. El armamento, con el resto del equipo militar, está en una sala preparada y dispuesta á la manera de un cuartel. Los ejercicios militares, que son moderados y de fácil ejecución, se practican dos veces cada semana en el gran salón de juegos atléticos, pero cuando el tiempo es favorable, se practican en el campo de la Universidad.

En todo tiempo se cuida con esmero de la buena posición y energía física de los jóvenes y la rectitud de su cuerpo y su aptitud varonil es en parte debida á estos ejercicios, que son de benéficos y convenientes resultados tanto paro el cuerpo como para el espíritu.

Los jóvenes más adelantados en los cuales se notan aptitudes de mando, son elegidos para el ascenso ecomendándoles las diferentes posiciones superiores y cargos hasta oficial inclusive. Al terminar el año académico se premia con una medalla de oro al joven que haya obtenido el mayor número de puntos de calificación en su favor por suficiencia y comportamiento.

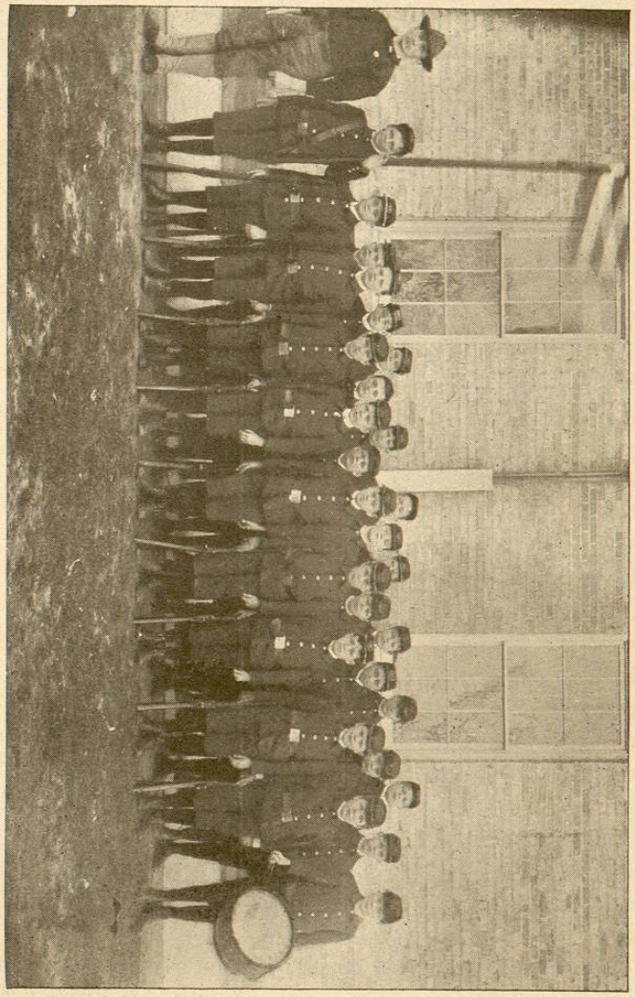

Los Cadetes de Sorin.