CAPITULO VII.

COLIMA

EL NEVADO Y VOLCAN DE COLIMA—RICAS SALINAS-EXCELENTES PRODUCTOS TROPICALES.

EN la costa del Pacífico y en la zona tórrida, entre Jalisco y Michoacán, se extiende el reducido pero interesante Estado de Colima, entre los 18° 34′ 36″ y los 19° 26′ 06″ de latitud Norte, y los 4° 20′ 15″ y 5° 36′ 12″ de longitud Oeste del Meridiano de México. Su forma es casi triangular, y así quizás pueda decirse con bastante propiedad, que colinda al Oeste y al Norte con el Estado de Jalisco, al Este con el de Michoacán, y al Sur con el Océano Pacífico. Su extensión superficial es de 5,887 kilómetros cuadrados, y su población de 55,752 habitantes. Está dividido políticamente en 3 Distritos y 7 Municipalidades. Los Distritos son: el del Centro, el de Villa Alvarez y el de Medellín; y las Municipalidades, Almoloyan ó Villa Alvarez, Colima, Ixtlahuacán, Tecomán, Manzanillo, Comala y Coquimatlán. Su capital es Colima, situada á los 19° 11′ 03″ de latitud Norte, y á los 4° 40′ 42″ de longitud Oeste de México. Su altura es de 507 metros sobre el nivel del mar, y su población de 18,977 habitantes.

El territorio del Estado está comprendido entre las vertientes meridionales del Volcán y Nevado de Colima y la costa del Océano Pacífico; toda la región que ocupa es hermosa y riquísima. El Nevado es una de las más bellas montañas del país, y está situada entre Zapotlán y Colima, á los 19° 32′ de latitud Norte, y los 4° 28′ de longitud Oeste de México. Su altura es de 4,334 metros sobre el nivel del mar.

De lo que sobre estas montañas dice D. Mariano Bárcena en su *Ensayo Estadístico del Estado de Jalisco*, extractamos lo siguiente:

"Las Montañas del Nevado de Colima forman un grupo colocado casi de Norte á Sur entre las serranías de Tapalpa y el Tigre, en el 9º Cantón de Jalisco. Dos son las cumbres dominantes: el Nevado y el Volcán de Fuego.

El Nevado está constituido por una serie de robustos contrafuertes que convergen en una cima crateriforme, abierta en herradura hacia el Suroeste, y coronada por muros de pórfido rojo. Su cumbre llega á la altura absoluta de 4,334 metros 57. La forma de su cráter es la de un circo de cerca de 150 metros de diámetro, y con una entrada que le forman dos muros laterales. Este cráter no da signo alguno de actividad, actualmente, pues todo el desahogo se verifica por el Volcán de Fuego. El cráter del Nevado está cegado por tierra de arena y ripillos sueltos que en su mayor parte, si no en su totalidad, le han sido enviados por el Volcán de Fuego. Las pendientes del Nevado se hallan cubiertas de exuberante vegetación arbórea, y sólo en su cumbre aparecen las rocas con una sombría y desconsoladora desnudez.

Inmediato á esta montaña, ó más bien sentado sobre sus flancos, está el Volcán de Fuego. Tiene éste la forma de un gran cono cuya cúspide toca la altitud de 3,960 metros 90: en su región Noreste y cerca de la cumbre se percibe el nuevo cráter abierto en 1869, rodeado de grandes acumulaciones de sus productos; en la parte superior del cono se encuentra el cráter antiguo, de mayores proporciones que el moderno, y que también se encuentra en actividad.

Las tradiciones y la historia señalan las siguientes fechas en que ha habido erupciones en este Volcán: 1575, 1611, 1806 á 1808 y 1818.

El 12 de Junio de 1869, se declaró el Volcán nuevamente en erupción, y con algunas intermitencias ha continuado manifestando su actividad hasta hoy día. Los productos de estas erupciones modernas son: gases acuosos, sulfurosos y carbonados; masas de traquita basáltica, con base de piedra pez; escorias de composición análoga y cenizas.

Desde la cumbre del Nevado se disfruta de panoramas dilatados y pintorescos: al Sur se ve el declive de la costa, la ciudad de Colima, y luego el mar Pacífico. Al Occidente se perciben las cordilleras paralelas á la costa. Al Norte una grande extensión del territorio de Jalisco, prolongándose la vista á las llanuras de Zacatecas: se ve también el lago Chapala y el curso del río Grande. Al Oriente se prolonga la vista hacia Michoacán, en una grande extensión; y los geólogos de la expedición francesa aseguran haber percibido el cono del Popocatepetl desde esta eminencia.

La vegetación es rica y vigorosa, como ya hemos dicho, en las pendientes del Nevado: la vegetación arborescente concluye á la altura de 4,200 metros, donde se encuentra el último pino degradado y abatido por la baja de temperatura. El pico aparece completamente desnudo, y en una gran parte del año está plateado por manchones de nieve. Entre los contrafuertes de estas montañas existen algunas barrancas profundas, con sus paredes cortadas á pico."

Hemos dicho que el territorio del Estado se extiende al Sur de las vertientes del Nevado y Volcán de Colima; el terreno va descendiendo gradualmente desde la falda de las montañas y una elevación de 1,200 metros aproximadamente hasta el mar, interrumpiendo su suave declive algunos cerros aislados y serranías de corta extensión, tales como el Cerro de Carrillo al Norte de la ciudad de Colima, y al Sureste de la misma la Sierra de Pizila; los cerros de la Noria, el Barrigón y el Rincón en la parte Sur de la Municipalidad de Coquimatlán; la Sierra de Chamila y el Cerro de Tepoxtitlán en la Municipalidad de Ixtlahuacán; la Sierra de Almoloyan, la de las Bufas, la de Comala y los cerros de Juluapan, el Mamey y el de San Diego, en la Municipalidad de Almoloya; la Sierra de Santa Rita, la Sierra de Juluapan y el Cerro del Centinela en la Municipalidad de Manzanillo.

En su parte Norte, el terreno se halla erizado de eminencias que forman barrancas profundas, revestidas de rica y lujosa vegetación y cuyas aguas cristalinas van á au-

mentar el caudal de las del río Coahuayana ó Tuxpan, que por el Este separa á Colima del Estado de Michoacán. La hermosa barranca de San Antonio, situada en la región montañosa al Norte del Estado y al Suroeste del Volcán de Fuego, forma parte de la línea divisoria entre Colima y Jalisco.

Los principales ríos del Estado son el río de Tuxpan ó Coahuayana y el de la Armería, que tienen numerosos afluentes. El río de Tuxpan nace en Jalisco, divide á los Estados de Colima y Michoacán, como ya se ha dicho, y después de un curso de 250 kilómetros, vierte sus aguas en el Pacífico, por la Boca de Apiza; el principal de sus afluentes es el río Salado, que tiene su origen en las montañas del Nevado de Colima, recibe á su vez como afluente al río de las Huertas, y corre por una hermosa barranca hasta unir sus aguas á las del Tuxpan. El río de la Armería nace asimismo en Jalisco, atraviesa el Estado de Norte á Sur, y después de recorrer una distancia de 294 kilómetros, desagua en el Océano Pacífico, por la Boca de los Pascuales; sus principales afluentes son el Comala y el de Colima, que tienen su origen en el Volcán de este último nombre. El río de la Armería es navegable para pequeñas lanchas desde su desembocadura hasta unos 20 kilómetros río arriba.

En las costas del Estado se halla la pintoresca Laguna de Cuyutlán ó de los Caimanes, llamada también así, debido á la abundancia de lagartos ó caimanes que hay en ella. Su agua es salada y está separada del mar por una lengua de tierra á cuya extremidad, del lado Oeste, se levanta el hermoso é interesante puerto de Manzanillo. La laguna tiene una longitud de 50 kilómetros por 11 en su parte más ancha, y se comunica con el río de la Armería por un canal que tiene 12 kilómetros de longitud. Sus aguas son de un color verde nilo, y es navegable por botes y lanchas en casi toda su extensión. La lengua de tierra que separa esta laguna del mar, está recorrida de un extremo á otro, por el Ferrocarril de la Compañía Constructora Nacional Mexicana, que pone en comunicación rápida al Puerto de Manzanillo con la ciudad de Colima.

El Estado cuenta también con otra laguna de importancia, la de Alcuzagüe, situada en la Municipalidad de Ixtlahuacán, hacia el Suroeste del pueblo del mismo nombre. Rodéanla amenos bosques, y sus aguas, en las que abundan los peces, son dulces y cristalinas.

Las costas de Colima tienen una extensión de 160 kilómetros; son en su mayor parte bajas y arenosas, y hay en ellas ricas salinas. En la citada extensión, viniendo de Oeste á Sureste, se encuentran: el islote de Piedra Blanca, la Punta de Juluapan, los islotes de los Frailes, las bahías de Santiago y Salagua, separadas por la Punta de la Audiencia, el puerto de Manzanillo, el Canal, la Punta de Ventanas, la Boca de los Pascuales, donde vierte sus aguas el río de la Armería, y la Boca de Apiza donde desemboca el de Tuxpan ó Coahuayana.

En el puerto de Salagua, inmediato á Manzanillo, se construyeron, en 1565, los navíos en que fué la armada, bajo el mando del adelantado Miguel López Legaspi, á la conquista de las Islas Filipinas, que acaban de pasar al dominio de los Estados Unidos.

La Laguna de Cuyutlán no tiene comunicación directa ninguna con el mar, y esa falta de renovación de sus aguas ocasiona la insalubridad de toda la región que media entre Manzanillo y la Boca de los Pascuales, pues de ella se desprenden los miasmas que ayudados por aquel sol tropical envenenan la atmósfera. Existe el proyecto, sin

CORONEL D. FRANCISCO SANTA CRUZ—Gobernador del Estado de Colima.

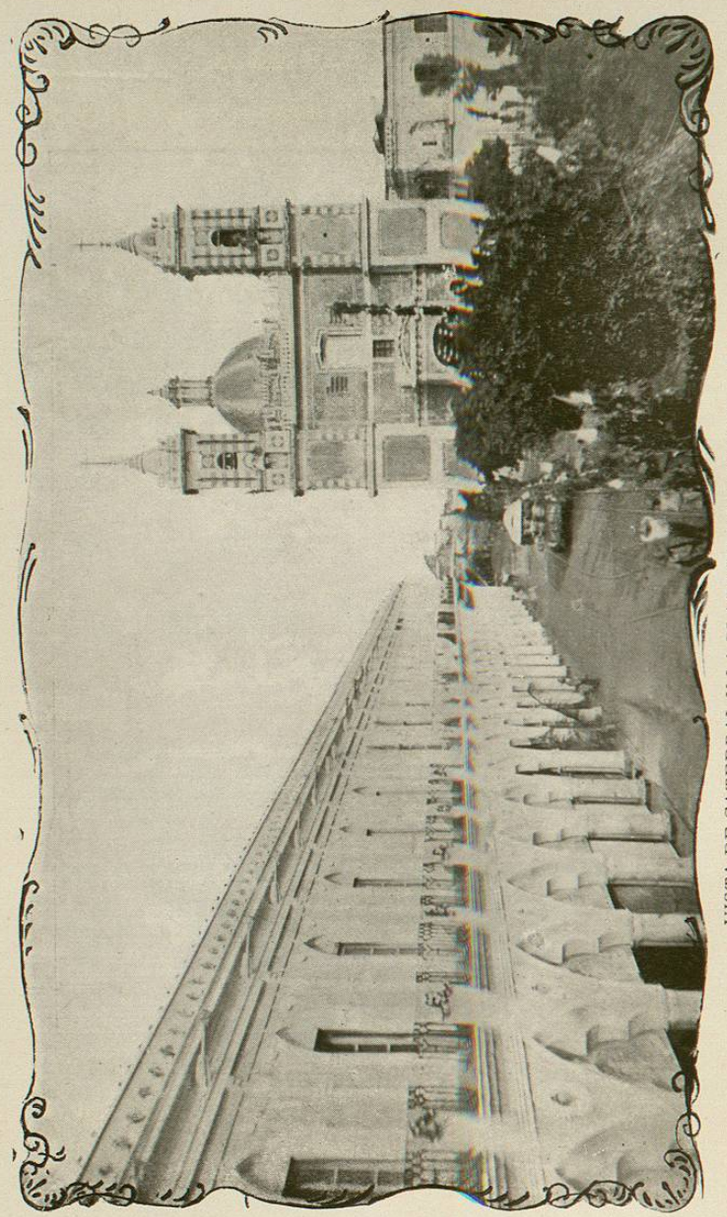

VISTA DE CATEDRAL Y LA PLAZA DE LA LIBERTAD—Colima.

embargo, de efectuar esa comunicación tan necesaria, rompiendo el istmo angosto que por su extremidad occidental separa á la laguna de la amplia bahía de Manzanillo.

La agricultura en el Estado de Colima es de gran importancia, pues sus tierras son riquísimas y bien regadas. La mayor parte de los habitantes son agricultores; pero, desgraciadamente, no en la escala en que debieran serlo, y carecen de esos conocimientos, implementos y maquinaria modernos que pudieran dar todo el ensanche de que es susceptible esta industria, en un suelo como aquel, verdaderamente privilegiado.

Sus principales productos agrícolas son: azúcar, arroz, maíz, café, algodón, añil, frijol, tabaco, coquito de aceite, cacao, etc. Con sólo la producción de café, azúcar y arroz en la escala en que bien puede hacerse allí con un poco de esfuerzo, llegaría á ser aquella una de las regiones más ricas del país. Sabido es que el café de Colima es considerado como uno de los mejores del mundo.

Los principales árboles y plantas frutales son: naranjos, mameyes, chico zapotes, tamarindos, almendros, limoneros, papayos, zapotes, anonas, chirimoyas, plátanos, ciruelos, guamúchiles, granados, aguacates, membrillos, pitayas, jocuistles, piñas, toronjas, vid silvestre, cidros, cocos, mangles, guayabos y otros.

Hay asimismo una extensa y rica variedad de maderas preciosas para la construcción y ebanistería; maderas de tinte; plantas textiles, oleaginosas y medicinales.

La minería no es el principal elemento de riqueza en Colima; sin embargo, su producción de sal es considerable. Las salinas que posee se hallan distribuidas á lo largo del litoral del Pacífico, desde el Puerto de Manzanillo hasta su frontera con el Estado de Michoacán, y al Norte de la mitad oriental de la Laguna de Cuyutlán. Las principales son las siguientes: Cualata, Cualatilla, Cuyutlán, Pascuales, San Pantaleón, Guazango, Guayabal, Vega, Carrizal, Tecuán y Caimán. De todas ellas se extrae la justamente afamada *Sal de Colima*. Su explotación es rica, pues la cantidad que de estas salinas se extrae puede calcularse en 112,000 arrobas anualmente, con un valor de $ 336,000. El número de pozos de donde se extrae la sal es de 1,200, y en esta industria encuentran ocupación unos 5,000 obreros. La sal, pues, constituye la principal riqueza minera de Colima.

Hay además en el Estado numerosas minas de plata que aun no se han explotado en las Municipalidades de Manzanillo y Villa Alvarez; las hay de cobre y de plomo en los cerros de Comala y la Sierra de Juluapan; de fierro en la Sierra de Pizila, y de azufre, alumbre, nitro y caparrosa en la de la Noria, donde hay dos ó tres de estos criaderos en explotación. También hay finas canteras y excelente arcilla en La Joya, las Cuatas y las lomas de Suchitlán, y piedra de chispa, de amolar y más cantera cerca de Comala.

El clima es frío y saludable hacia el Norte, desde Suchitlán de las Flores hasta las faldas de los volcanes; templado y benigno en la parte central, desde Guatimotzín hasta Comala; cálido desde Colima hasta Tecolapan y Jala y ardiente desde estos puntos hasta la costa, donde es además malsano, entre la Boca de los Pascuales y Manzanillo.

Las lluvias son abundantes en las Municipalidades de Colima, Almoloya, Comala, Coquimatlán é Ixtlahuacán, y escasas en las de Manzanillo y Tecomán.

El antiguo reino de Colimán fué fundado por los mexicanos ó aztecas al pasar por

aquel territorio, durante la larga y penosa peregrinación que emprendieron desde *Chicomostoc* en busca de un lugar donde fundar su Imperio. No se reducía el reino de Colimán, cuando llegaron los españoles, á los actuales confines del Estado de Colima, sino que era mucho mayor su extensión territorial. Tampoco era un reino independiente, pues pagaba tributo al Imperio Azteca, cada 80 días, tributo que consistía en cacao, tilmas y concha nácar. La capital del reino era Cajitlán, situada á 18 ó 20 kilómetros del Pacífico. La voz Colima es derivada de Colimán, que significa *lugar conquistado por acolhuas.*

En 1522 se dieron los primeros pasos para la conquista del reino de Colimán. Hernán Cortés envió en ese año la primera expedición bajo las órdenes de Juan Alvarez Chico, quien pereció en uno de los reñidos combates que tuvo con los indios, dispersándose sus soldados. Cristóbal de Olid, que regresaba á México después de llevar á cabo la conquista de Michoacán, recibió órdenes de Cortés para vengar el desastre de Alvarez Chico, pero Olid fué á su vez derrotado por los bravos colimenses y arrojado fuera del territorio.

Después de este segundo descalabro Cortés mandó á Gonzalo de Sandoval, quien ayudado por crecido número de indígenas michoacanos se acercó á aquel reino y, como sus antecesores, fué también rechazado. Sandoval se dirigió entonces á Zacatula donde repuso sus pérdidas y aumentó su gente, y así preparado se dirigió nuevamente sobre el reino que tanto se defendía, logrando en esta vez consumar su conquista.

Sandoval procedió luego á elegir un sitio donde fundar una nueva población con el carácter de capital, abandonando la antigua, que como se ha dicho era Cajitlán, á causa de la insalubridad de su clima. Después de visitar diversos lugares eligió el sitio que actualmente ocupa la capital de Colima, fundando la población en aquel año con el nombre de San Sebastián; y en 1554, el rey Felipe II le dió el título de Villa de Santiago de los Caballeros.

Después que México hubo conquistado su Independencia, Colima fué erigido en Territorio, en 1823; pasó á formar parte del Estado de Michoacán, como uno de sus Distritos, en 1838; en 1846 fué nuevamente erigido en Territorio, y el 5 de Febrero de 1857 fué declarado Estado libre y soberano de la Federación Mexicana. Su Constitución política se promulgó el 16 de Octubre del mismo año.

La ciudad de Colima está situada cerca de la frontera de Jalisco, en uno de los valles más fértiles y amenos del país. Cruza sus terrenos el Colima, río de márgenes pintorescas y la rodean hermosas huertas donde se dan con abundancia las más exquisitas frutas tropicales. Por sobre su blanco caserío, que cubre un espacio como de cuatro kilómetros de Oriente á Poniente, asoman los plátanos sus hojas lustrosas y monumentales y los cocoteros, chirimoyos y mameyes se alzan á mayor altura, mientras los naranjos y limoneros perfuman con sus azahares el tibio ambiente.

Uno de los bosques más hermosos de los muchos que hay cercanos á la ciudad es el cafetal de la hacienda de San Antonio, situado en la falda de uno de los volcanes.

Entre los principales edificios que posee la capital figuran el Palacio de Gobierno y la Catedral; el Hospital Civil, que ocupa el edificio del antiguo convento de San Juan de Dios, fundado por Fray Juan de la Concepción en Enero 7 de 1608; el ex-convento de la Merced, fundado por Fray Antonio González en el mismo año que el anterior;

el Teatro Santa Cruz y los templos de Jesús, el Beaterio, la Sangre de Cristo, la Salud y la Merced.

Sus principales jardines y sitios de recreo son: la Plaza de la Libertad, á la que rodean el Palacio de Gobierno y la Catedral por un lado y magníficos portales por los otros, ocupados por cajones de ropa, mercería, quincallería y abarrotes; el Jardín Núñez, el Paseo del Progreso y la Calzada Porfirio Díaz, que pone á la capital en comunicación con Villa Alvarez.

La Beneficencia Pública se imparte allí por medio del Hospital Civil ya citado y el Asilo de Huérfanos.

La Instrucción Pública está bien atendida; las escuelas del Gobierno se hallan convenientemente distribuidas por todo el Estado. En la capital hay 5 escuelas primarias con 360 alumnos y 6 con 463 educandas; 2 escuelas para párvulos, á las que concurren 53 niños y 65 niñas; una escuela en la Cárcel Correccional, á la que asisten por término medio 60 alumnos; una escuela en el Asilo de Huérfanos, donde se educan 70 huérfanas; una escuela para adultos con 51 alumnos, y un Colegio Mercantil particular. Hay además muchas escuelas particulares, cuyo sistema de enseñanza es análogo al de las escuelas oficiales.

La primera escuela de enseñanza gratuita que se puso al servicio público en Colima, fué establecida por Fray Antonio Benítez en 1804; la dirigía el mencionado sacerdote y era sostenida por el vecindario.

La fecha que acabamos de citar nos recuerda que por aquel tiempo servía el curato de Colima el Benemérito D. Miguel Hidalgo y Costilla, quien unos cuantos años después, siendo cura del pueblo de Dolores, debía iniciar la gloriosa y trascendental lucha de Independencia.

El Sr. Coronel D. Francisco Santa Cruz, persona de reconocida ilustración é ideas progresistas, y que con encomiable afán dedica cuantos medios le son posibles al desarrollo de la Instrucción Pública, es actualmente el Gobernador de aquel Estado; de Colima, que sorprenderá al mundo mañana con las bellezas de su suelo y sus grandes riquezas naturales, tan luego como los ferrocarriles lo pongan en comunicación rápida con él; pues tan inapreciable estímulo servirá para que se abran á la explotación en grande escala sus vírgenes bosques de maderas preciosas y su abandonada minería, y para el ensanchamiento de su comercio y su agricultura, estancados hoy por falta de mercados.