

## ANEXO NUMERO XXI.

## SECRETARIA DEL GOBIERNO DEL ESTADO

Libre y Soberano de Nuevo-Leon.—Sección 1ª—Relaciones y Hacienda.

NOTICIA de lo que han producido en 1890 los impuestos á las mercancías nacionales y extranjeras en las Municipalidades del Estado, con arreglo á lo prevenido en las Fracciones 8ª, 9ª y 10ª del artículo 1º de la Ley de Hacienda Municipal vigente.

Agualeguas.....	\$ 75 04
Aldamas.....	209 27
Allende.....	106 44
Abasolo.....	2 50
Aramberri.....	217 43
Bustamante.....	125 61
Cadereita Jiménez.....	634 77
Ciénega de Flores.....	2 00
Cerralvo.....	205 75
Cámen.....	80
China.....	301 62
Doctor Arroyo.....	341 79
Doctor Cos.....	78 54
General Bravo.....	322 24
Guadalupe.....	49 54
Galeana.....	468 32
García.....	143 17
General Terán.....	78 98
General Escobedo.....	4 80
General Zuazua.....	79 63
Garza García.....	246 00
Herreras.....	233 04
Higueras.....	17 39
Hualahuises.....	24 23
Lináres.....	2,716 59
Lampazos.....	1,310 91
Mier y Noriega.....	20 00
Marín.....	70 60
Montemorelos.....	721 43
Mina.....	225 90
Monterrey.....	42,131 79
Parás.....	113 40
Salinas Victoria.....	357 67
Sabinas Hidalgo.....	502 21
Santiago.....	233 92
Santa Catarina.....	148 93
San Nicolás de los Garzas.....	3 45
Villaldama.....	428 56
Vallecillo.....	634 11
Iturbide.....	44 00
Zaragoza.....	15 00
Suma.....	\$ 53,697 37

Monterrey, Mayo 19 de 1891.—Ramón G. Chávarri, secretario.

## Documento número XIII.

Amortización de bonos de la deuda del Municipio de Monterrey.

## ANEXO NUMERO I.

Secretaría del Gobierno del Estado Libre y Soberano de Nuevo-León.—Sección 1ª.—Relaciones y Hacienda.—Número 492.

El Sr. Gobernador en acuerdo de hoy ha tenido á bien disponer diga á vd., que no conviniendo demorar por mas tiempo la liquidación de la cuenta de los bonos expedidos por la deuda de ese Municipio, y de los cuales una parte por el valor que representan figura como existencia en la caja de esa Tesorería Municipal, se hace indispensable se sirva vd. promover lo que corresponda, á fin de que durante el presente mes se recojan todos los que falten, se cubra su importe y se anoten convenientemente para que queden del todo retirados de la circulación. Dispone asimismo el Sr. Gobernador, que, si llegare el caso de no haber fondos para el efecto en la Tesorería, dé vd. cuenta para proveer lo necesario sobre el particular.

Tengo la honra de decirlo á vd. para los fines expresados.

Libertad y Constitución. Monterrey, Diciembre 2 de 1889.—Ramón G. Chávarri, secretario.—Al Alcalde 1º de esta Ciudad.—Presente.

## ANEXO NUMERO II.

Presidencia Municipal de Monterrey.—Sección 1ª.—Relaciones y Hacienda.—Número 388.

En debida respuesta al atento oficio de vd. fechado ayer, bajo el número 7519, en el que viene inserto el girado por esa Secretaría en 2 de Diciembre de 1889, disponiendo fuesen amortizados los bonos de la deuda de este Municipio que aun estuviesen en circulación, me hago la honra de decir á vd., para conocimiento del Sr. Gobernador, que en aquella fecha existía contra el Erario Municipal, por virtud de la emisión de tales bonos, un crédito de \$ 1,128. 00 cts. que en dicho mes de Diciembre fueron presentados á la Tesorería y pagados por la misma oficina bonos por valor de \$ 1,037. 00 cts., y que de los mismos documentos quedaron amortizados . . \$ 17. 00 cts. en el trascurso del año último, no habiéndose hecho otro tanto con los \$ 24. 00 cts. que faltan, por no haber sido presentados, no obstante la excitativa que para el efecto se hizo en su oportunidad por medio del "Periódico Oficial."

Libertad y Constitución. Monterrey, Junio 5 de 1891.—L. Sepúlveda.—José Mª Cantú, Secretario.—Al Secretario del Superior Gobierno del Estado.—Presente.

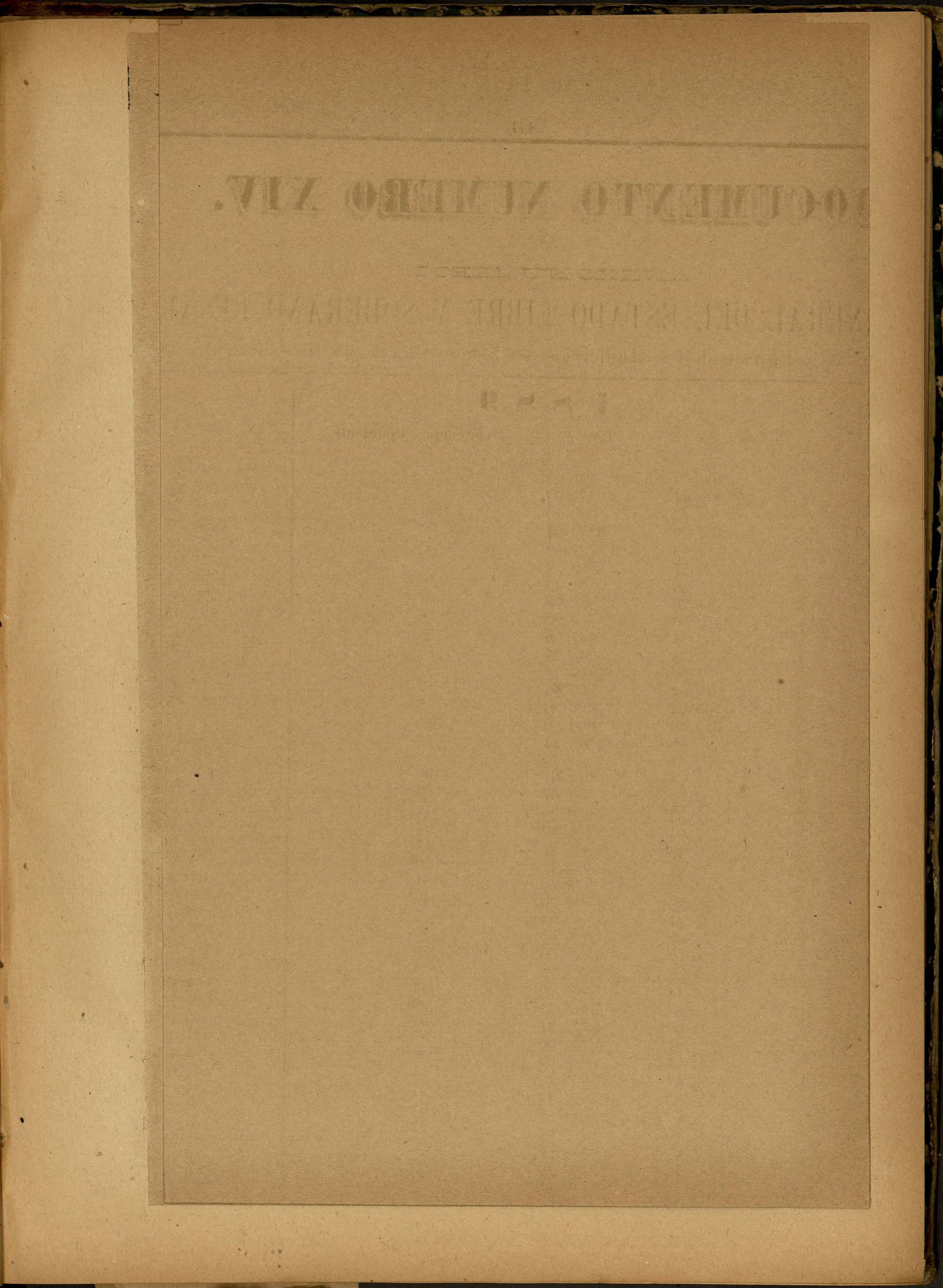
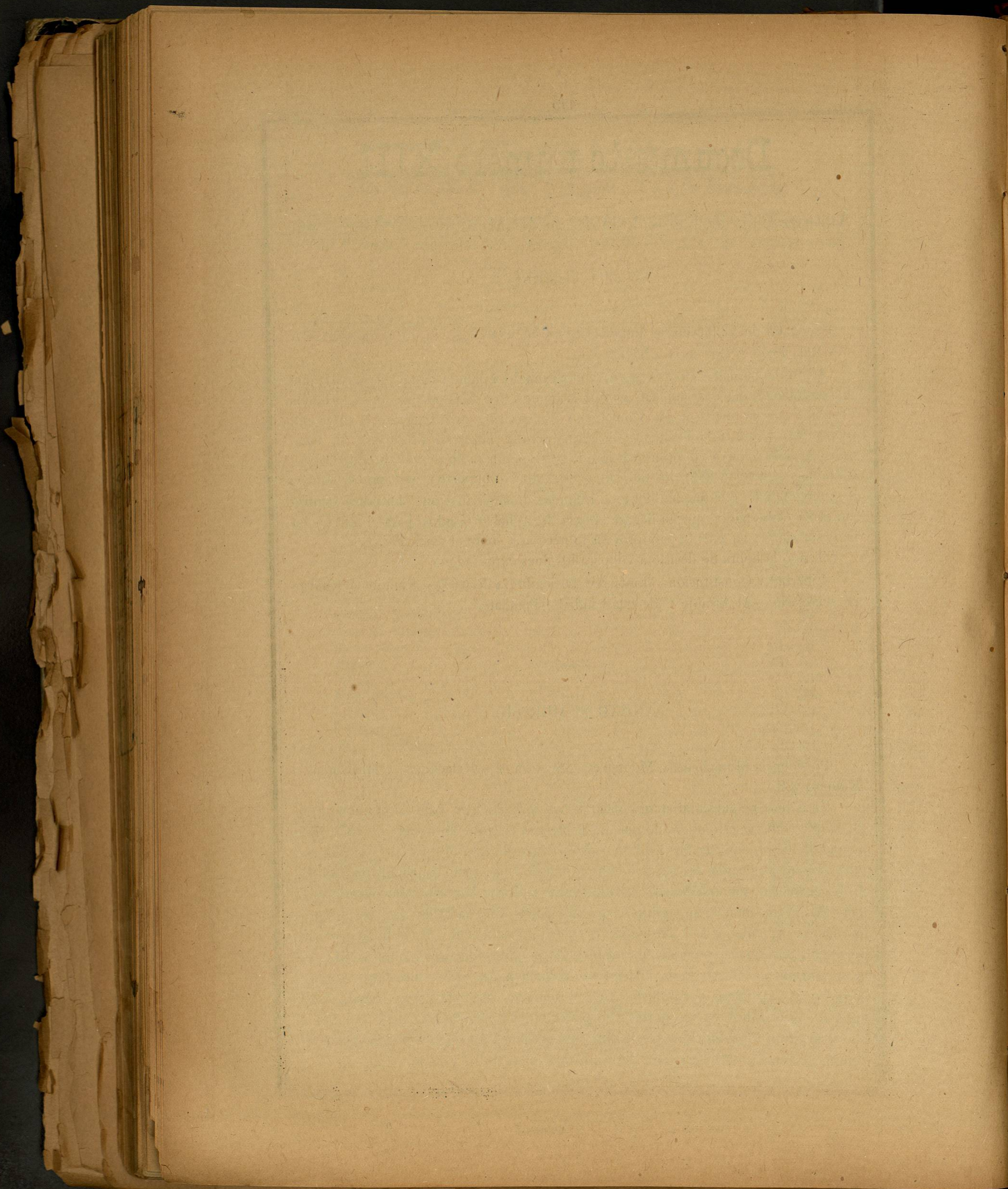

# DOCUMENTO NUMERO XIV.

## ANEXO NUMERO I.

### TESORERIA GENERAL DEL ESTADO LIBRE Y SOBERANO DE NUEVO-LEON.

Ingresos y Egresos de los Municipios del Estado durante los años de 1889 y 1890.

	1889			1890			
	INGRESO.	EGRESO.	Existencia ó Deficiente.	INGRESO.	EGRESO.	Existencia ó Deficiente.	
Abasolo . . . . .	467 86	467 86		\$ 387 53	\$ 360 75	\$ 26 78	
Agualeguas . . . . .	2,456 44	2,453 94	2 50	2,288 24	2,283 51	4 73	
Allende . . . . .	2,939 83	2,866 19	73 64	2,738 32	2,757 45	\$ 19 13	
Apodaca . . . . .	3,189 86	2,366 94	822 92	2,926 79	2,178 78	748 01	
Aramberri.....	1,818 13	1,784 10	34 03	2,629 42	2,509 18	120 24	
Bustamante.....	2,739 57	2,819 72		3,473 69	3,427 48	46 21	
Cadereita Jiménez.....	11,115 59	11,107 43	8 16	12,282 35	12,273 57	8 78	
Cármen.....	944 70	931 62	13 08	807 68	820 97	76 71	
Cerralvo . . . . .	5,210 93	3,378 68	1,832 25	8,583 92	6,049 49	2,534 43	
Ciénega de Flores.....	1,167 15	1,142 80	24 35	1,396 37	1,405 36	8 99	
China.....	1,972 25	1,644 75	327 50	1,811 28	1,578 23	233 05	
Doctor Arroyo.....	5,102 68	5,102 11	0 57	4,653 30	4,652 84	00 46	
Doctor Cos.....	926 02	890 85	35 17	716 98	716 98		
Doctor González.....	1,200 94	998 39	202 55	1,411 85	1,088 49	323 36	
Galeana.....	3,846 80	3,899 00		4,726 22	4,664 02	62 20	
García.....	3,420 56	3,375 44	45 12	2,948 65	2,932 90	15 75	
Garza García.....	2,109 81	1,511 79	598 02	2,667 76	2,067 83	599 93	
General Bravo.....	2,617 91	2,612 91	5 00	2,491 12	2,489 12	2 00	
General Escobedo.....	508 87	503 07	5 80	781 88	667 96	113 92	
General Terán.....	2,912 33	2,906 89	5 44	3,587 12	3,207 00	380 12	
General Treviño.....	773 94	764 20	9 74	976 36	933 16	43 20	
General Zuazua.....	1,598 43	1,307 31	291 12	1,954 12	1,388 37	565 75	
Guadalupe.....	2,926 97	2,914 47	12 50	2,765 38	2,705 91	59 47	
Higueras.....	751 00	675 49	75 51	947 90	869 57	78 33	
Hualahuises . . . . .	1,428 25	1,426 78	1 47	3,267 98	2,815 65	452 33	
Iturbide.....	1,130 52	1,058 65	71 87	1,119 18	1,167 67	48 49	
Juarez.....	1,661 48	1,620 09	41 39	978 05	936 53	41 52	
Lampazos de Naranjo.....	8,176 62	7,826 86	349 76	8,313 68	8,238 80	74 88	
Lináres.....	21,005 80	19,063 77	1,942 03	20,959 61	19,507 20	1,452 41	
Los Aldamas . . . . .	1,146 14	1,135 70	10 44	1,244 58	1,242 58	2 00	
Los Herreras.....	1,219 33	1,218 33	1 00	1,510 75	1,540 07	29 32	
Marín.....	6,731 90	4,227 21	2,504 69	5,619 10	3,714 01	1,905 09	
Mier y Noriega.....	763 67	1,244 90		623 03	1,208 12	585 09	
Mina.....	1,834 91	1,833 88	1 03	2,412 43	2,329 00	83 43	
Montemorelos.....	7,164 62	7,098 47	66 15	7,554 63	7,414 56	140 07	
Monterrey.....	131,645 33	127,058 22	4,587 11	158,475 03	131,782 86	26,692 17	
Parás.....	1,037 96	694 31	343 65	1,408 49	1,233 95	174 54	
Pesquería Chica.....	4,981 89	3,217 65	1,764 24	5,167 38	2,902 63	2,264 75	
Rayones.....	674 27	1,323 58		465 35	1,292 84	827 49	
Sabinas Hidalgo.....	3,723 15	3,193 19	529 96	4,976 93	4,199 15	777 78	
Salinas Victoria.....	2,560 95	2,436 71	124 24	3,158 03	2,917 22	240 81	
San Nicolás de los Garzas.....	2,448 20	2,299 80	148 40	2,222 00	2,382 32	160 32	
San Nicolás Hidalgo.....	1,511 19	1,526 67		1,493 16	1,603 86	110 70	
Santa Catarina.....	3,894 80	3,908 48		4,579 48	4,579 48		
Santiago.....	7,158 87	6,901 04	257 83	6,968 61	6,855 01	113 60	
Vallecillo.....	1,240 68	1,193 68	47 00	2,391 60	2,305 31	86 29	
Villaldama.....	5,220 60	5,058 01	162 59	6,841 65	4,902 03	1,939 62	
Zaragoza . . . . .	779 67	790 24		1,144 36	1,133 65	10 71	
Totales.....	\$ 281,857 37	\$ 265,780 17	\$ 17,379 82	\$ 1,302 62	\$ 322,939 32	\$ 282,233 42	\$ 42,495 43
							\$ 1,789 43