

F3058
B7



FONDO BIBLIOTECA PUBLICA
DEL ESTADO DE NUEVO LEON

132484



MUELLE DE VALPARAISO.

CAPÍTULO PRIMERO.

SITUACIÓN. — LÍMITES. — DIVISIÓN. — POBLACIÓN.

SITUACIÓN.— La República de Chile está situada en la costa occidental de la América del Sur. Se extiende desde el río Sama (18° de latitud sur) hasta la isla Pedro Ramirez (cerca del grado 56 de latitud sur), al sur del conocido cabo de Hornos, en la punta austral de Sud-América. El país, desarrollado á lo largo de la costa, tiene una anchura muy variable, que llega hasta 300 kilómetros, y una longitud de más de 4200 kilómetros. Está limitado al oeste por el Océano Pacífico, que le ofrece numerosos puertos.

Por esta configuración es Chile un país de fácil explotación, cuyas riquezas naturales y productos pueden ser transportados fácilmente á la costa, donde se entregan al comercio internacional. El Gobierno puede, en caso de necesidad y bajo la protección de su flota de guerra,

enviar tropas á cualquiera parte del país y en cualquier momento.

LÍMITES.—Chile está limitado al norte por el Perú y al este por Bolivia y la República Argentina. Las provincias de Tacna y Arica, al norte, siguen ocupadas por Chile desde la guerra del Pacífico, en virtud de un tratado celebrado con el Perú.

El límite con la Argentina lo forma, desde el 24° al 41° latitud sur, la Cordillera de los Andes, que separa al mismo tiempo las aguas de los Océanos Pacífico y Atlántico. Entre los paralelos 41° y 52°, donde los Andes presentan una construcción irregular, dividiéndose en numerosas cadenas, el límite no está marcado definitivamente; pero esto tendrá lugar pronto por fallo de Su Majestad el Rey de Inglaterra, quedando así arreglado de una manera amigable el largo litigio de límites entre Chile y Argentina.

DIVISIÓN.—Chile se divide en tres zonas, según el carácter de la vegetación y la repartición de sus riquezas naturales.

La zona septentrional llega hasta el paralelo 30 de latitud sur y presenta, por lo general, el carácter de un país seco. En esta zona, poco poblada, se encuentra la mayor parte de las riquezas minerales del país. Uno de los sabios europeos que lo estudiaba por comisión del Gobierno de Chile, dijo que era como un inmenso laboratorio de química, pues casi no hay mineral que no se encuentre en él. Los yacimientos de nitratos y de boratos son enormes, y las minas de plata y sobre todo de cobre, se cuentan por miles.

La zona central, que se extiende hasta el 38° de latitud sur, esto es, hasta los límites de la provincia de Valdivia, está en su mayor parte bien cultivada y regada. Parece en muchas regiones un grande y hermoso jardín; está cruzada por numerosos ferrocarriles y caminos, y se halla en general bastante poblada: es la zona de la agricultura. Las viñas, los olivares, los cereales y todas las frutas europeas se producen admirablemente en esta región, cuyo clima es considerado como uno de los más agradables de la tierra.

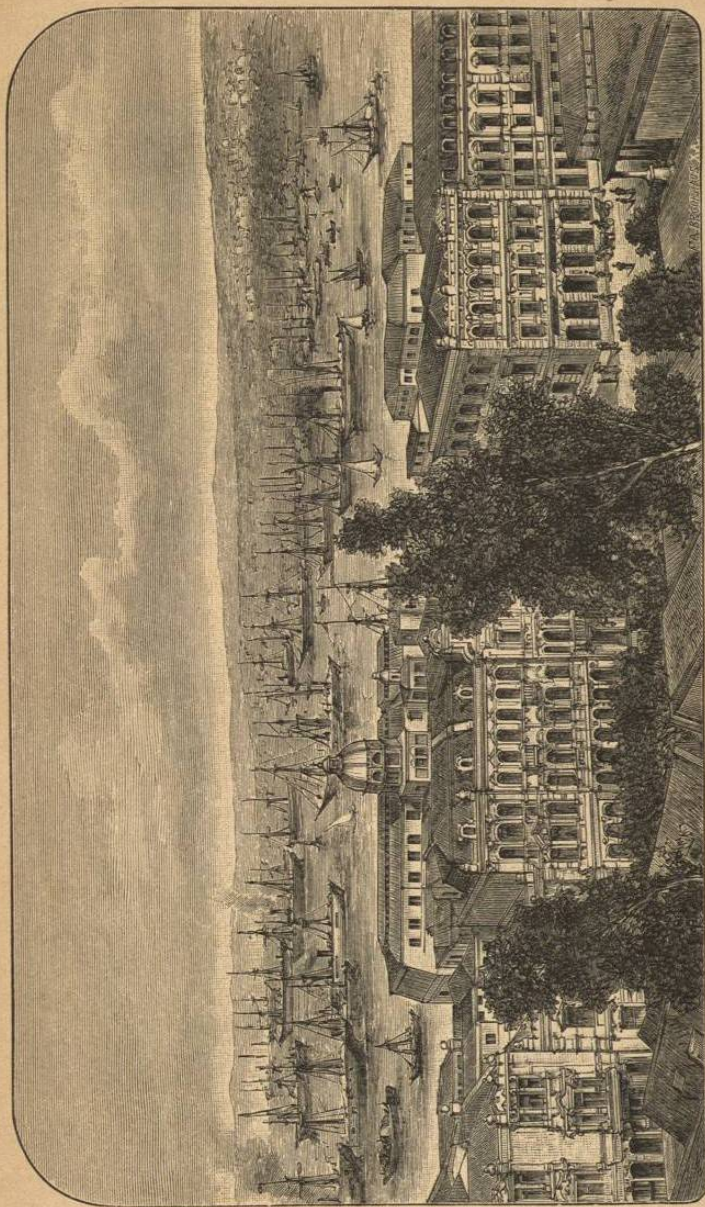

BAHÍA DE VALPARAISO.

Por último, la parte austral constituye la zona de los bosques. Aquí se encuentra en algunos puntos carbón de piedra de buena calidad y en algunos ríos oro en polvo. Pero las riquezas principales de esta zona, muy poco poblada todavía, son las selvas y los productos del mar. Las crianzas de ganados van desarrollándose, sin embargo, y los ramos de industria, cultivados principalmente por los hijos de los colonos alemanes, van tomando ahí tal incremento, que ya hay artículos que no sólo son mandados al centro de Chile, sino que son apreciados y vendidos en los demás países situados en la costa sud-americana del Pacífico, y aún en los de Europa, como sucede con las suelas de Valdivia.

La República está dividida en 23 provincias y un territorio, cuyos nombres y extensión se verán más adelante. A la cabeza de cada provincia se encuentra un Intendente. Las provincias se dividen en departamentos, administrados por Gobernadores. Ambos son nombrados directamente por el Presidente de la República.

Nombre	Extensión
Territorio de Magallanes	195,000 km cuad.
Provincia de Chiloé	10,348 " "
" de Llanquihue	20,260 " "
" de Valdivia	21,536 " "
" de Cautín	8,100 " "
" de Malleco	7,400 " "
" de Bio-Bio	10,769 " "
" de Arauco	11,000 " "
" de Concepción	9,155 " "
" de Nuble	9,210 " "
" de Maule	7,591 " "
" de Linares	9,036 " "
" de Talca	9,527 " "
" de Curicó	7,545 " "
" de Colchagua	9,829 " "
" de O'Higgins	6,317 " "
" de Santiago	13,527 " "
" de Valparaíso	4,297 " "
" de Aconcagua	16,126 " "

80
80
100

Nombre	Extensión
Provincia de Coquimbo	33,339 km cuad.
" de Atacama	73,500 " "
" de Antofagasta	187,000 " "
" de Tarapacá	50,000 " "
" de Tacna	22,500 " "
	<hr/> 752,912 km cuad.

POBLACIÓN.—La población de todo el país no se conoce exactamente, por las dificultades del empadronamiento en territorios tan vastos; pero se la puede estimar en más de 3,500,000 habitantes. En la mitad del siglo XIX llegaba á menos de un millón y medio de habitantes.

Las ciudades más considerables de la República són: Santiago, la capital, con más de 320,000 habitantes; y Valparaíso, el puerto principal, con 150,000.

Hemos dicho que Chile mide 752,912 kilómetros cuadrados, y en esta enorme extensión de territorio sólo hay tres millones y medio de habitantes. Recordaremos á este propósito, que Bélgica posee 29,456 kilómetros cuadrados y tiene una población de 6,670,000 habitantes; que Francia cuenta con 38,518,000 habitantes, sobre un territorio de 536,408 kilómetros cuadrados; y que Gran Bretaña mide 314,339 kilómetros cuadrados con una población de 40,559,000 habitantes, según el último censo verificado en el año 1899.

Al pensar, también, que el Imperio Alemán, con 540,000 kilómetros cuadrados, tiene 54 millones de habitantes, cómodamente distribuidos, se vé cuán poco poblado está Chile, aún en su parte central, á pesar de la benignidad de su clima y de la fertilidad de su suelo.

En la tierra firme y en las grandes islas de la parte meridional podrían vivir muy bien más de 20 millones de hombres, que explotaran la agricultura, la crianza de ganados y, de un modo más enérgico, las minas y los bosques con sus industrias adyacentes.

Según el último censo de 1895, residen en Chile 7,049 alemanes; 1,490 austriacos y húngaros; 8,296 españoles; 7,809 franceses; 7,587 italianos; 6,241 ingleses y 1,570 suizos

(casi todos en las nuevas colonias de la Araucanía); de modo que hay, según esa estadística, un total de 42,105 europeos; pero las cifras verdaderas son mucho mayores, sobre todo respecto de los alemanes.

De las demás repúblicas americanas hay 29,687. Entre éstos ocupan los primeros lugares: argentinos 7,351; peruanos 13,695 y bolivianos 6,654. En estos datos estadísticos no está incluida la provincia de Tacna.

Excesivamente pequeño es el número de los chinos (797), que viven todos en las provincias antes peruanas del norte, y muy pocos, como sirvientes, en el resto de la República. No hay negros en Chile. De esta manera se explica la uniformidad de la raza, que en su mayor parte pertenece á la pura raza blanca española. El resto, que se compone de unos 50,000 individuos, pertenece á la raza pura americana.

Los indios se llaman Araucanos y no son independientes ni salvajes, sino que trabajan en las explotaciones agrícolas de chilenos ó extranjeros, vecinas al antes territorio araucano. Sus hijos están casi todos bautizados y van á las escuelas públicas y de los franciscanos, orden que extiende su actividad civilizadora, con buenos resultados, en esas regiones.

En el año 1898 hubo en toda la República 104,536 nacimientos, 13,921 matrimonios y 83,919 defunciones. Pero es seguro que el número de nacimientos ha sido mucho mayor, vista la falta de inscripción en los campos.

El mestizo chileno, resultado de la mezcla de españoles y araucanos, se distingue por su fuerza y valor, y dá al país sus buenos soldados y aquellos vigorosos trabajadores, estimados como sobresalientes en las minas, y otras empresas de Chile y de América, donde se requiere energía y resistencia.

Santiago y Valparaiso, que són las ciudades que dán la mejor muestra de la actividad chilena, són ricas en edificios públicos, en casas de las principales familias del país, en magníficos templos, teatros, monumentos, hospitales y escuelas. Tienen tranvías eléctricos, policías bien organizadas y muchos paseos públicos.

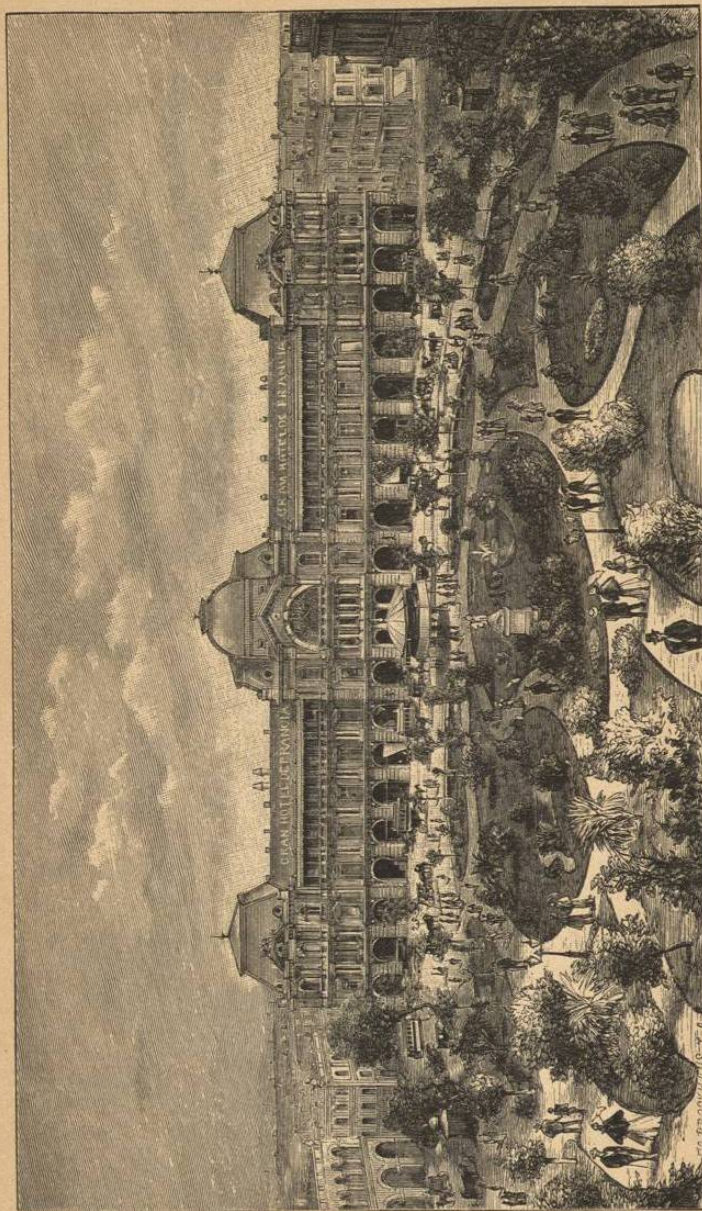

PLAZA DE ARMAS DE SANTIAGO.

La alameda de Santiago es una avenida que corta por la mitad á la capital, con un largo de 4 kilómetros y 80 metros de ancho. Tiene numerosas plantaciones y estatuas, y desde toda ella se divisa, como si estuviera muy cerca, la Cordillera de los Andes, cubierta siempre de nieve. Casi en el centro de la ciudad se levanta el Cerro de Santa Lucía, con sus jardines suspendidos sobre rocas naturales. Eliseo Reclus dice en su Geografía Universal, que desde ese cerro se puede gozar de una de las vistas más hermosas que sea dado contemplar. Santiago se levanta á 560 metros sobre el nivel del mar.

En ambas ciudades residen buen número de alemanes, ingleses, franceses, italianos y españoles, que tienen clubs, hospitales, escuelas, compañías de bomberos y otras asociaciones de su respectiva nacionalidad.

El comercio de Valparaiso se extiende por la costa hasta Méjico y California, mientras que por la vía de Magallanes está en comunicación regular con los grandes puertos de Europa y con Nueva York. La bahía es muy hermosa y dilatada; se la vé siempre animada por vapores y veleros, con casi todas las banderas del mundo.

A un cuarto de hora de Valparaiso se encuentra la pequeña ciudad de Viña del Mar, con 15,000 habitantes, conocida por la benignidad y frescura de su clima. Sus habitaciones y hoteles tienen jardines, donde todo el año se producen, al aire libre y con un primor excepcional, todas las flores de la zona templada.

Concepción, Iquique, Valdivia, Chillán, Serena y Talca son ciudades todas importantes por sus industrias ó por ser centros de territorios agrícolas ó mineros.

CAPÍTULO SEGUNDO.

RESUMEN HISTÓRICO.— LA CONQUISTA.— LA REVOLUCIÓN.
— LA INDEPENDENCIA.— LA REPÚBLICA.

LA CONQUISTA.— El continente americano, de que forma parte Chile, fué descubierto á fines del siglo XV, por el navegante italiano Cristóbal Colón, quien se puso al servicio de España, por no haber encontrado en su propio país y en los demás de Europa la aceptación que su genial proyecto merecía.

Los sucesores de Colón llegaron pronto hasta el Perú, donde encontraron una civilización relativamente adelantada entre los indios. A pesar de esto, la conquista y la codicia del oro concluyeron muy ligero con esas poblaciones incásicas, y los principales jefes españoles se dividieron el territorio, para evitar así rivalidades. A Diego de Almagro tocóle la parte al sur del Perú, llamada Chile, que no pudo dominar, pues se encontró con una raza indómita y muy aguerrida, que no cejó ante el empuje y armas muy superiores de los soldados españoles. Habiendo regresado Almagro al Perú á pesar de sus esfuerzos, hubo un valeroso capitán, Don Pedro de Valdivia, que se decidió á emprender una nueva expedición á Chile, en la confianza de que, con más gente y mejores preparativos de los que había dispuesto Almagro, dominaría pronto el vasto territorio que se extendía al sur del Perú. No sin dificultad llegó Valdivia hasta las márgenes del río Mapocho, en la parte central de Chile, y allí fundó, al pié del cerrito de Santa Lucía, el 12 de Febrero de 1541, la ciudad de Santiago, que fué desde entonces la capital del nuevo territorio.