

patente anual de 10 pesos por hectárea, pero los yacimientos de carbón y sal pagan sólo 5 pesos por año y hectárea. Las minas elaboradas por los dueños de terreno no pagan patente alguna, pero cuando se vendan ó se ramifiquen fuera de la propiedad del terreno, tienen que pagar 5 pesos por hectárea. La patente anual tiene que ser pagada desde el 1º hasta el 31 de Marzo; si ésto no sucede, la mina debe ser vendida en pública subasta al mejor postor. Del importe se deducirán la patente y costas, entregándose al propietario antiguo lo que sobre.”

Antes de concluir este capítulo, creemos conveniente agregar que no sólo se ha encontrado carbón de piedra en la región de Coronel y Lota, sinó también últimamente en varios puntos de la bahía de Talcahuano y de la extensa provincia de Arauco. Se ha descubierto igualmente lignita de superior calidad por su mucha potencia calorífica, cerca de Valdivia y en otros puntos.

CAPÍTULO OCTAVO.

SITUACIÓN FINANCIERA. — INGRESOS Y GASTOS DEL ESTADO. — INDUSTRIA SALITRERA.

SITUACIÓN FINANCIERA. — La situación financiera de Chile, que ofrece, como se verá más adelante, algunas faces peculiares, ha sido siempre muy regular en cuanto al equilibrio entre las entradas y los gastos públicos. No ha habido nunca un año que se salde con verdadero déficit.

En los dos últimos años vienen, sin embargo, notándose excedentes considerables en el presupuesto anual. Ellos son debidos al aumento de entradas en los derechos fiscales de importación y exportación. Como el Erario está encontrándose así con riquezas que no tienen un destino propiamente obligado, y como, por otra parte, los gastos de armamentos de mar y tierra para la defensa del país han sido casi completados, los excesos de dinero serán empleados con seguridad en nuevos y grandes trabajos públicos. Entre ellos tendrán probablemente preferencia las obras de saneamiento en las ciudades, la terminación del Ferrocarril Trasandino y las nuevas construcciones de puertos y vías férreas en el interior.

Obras de esta clase son reproductivas, ó por lo menos pondrán al país en situación de hacer valer y desarrollar mejor sus recursos naturales. De suerte que, siguiéndose ese camino, se llegará dentro de muy pocos años á un estado muy floreciente, pues los nuevos elementos allegarán nuevos aumentos de entradas, con lo cual la deuda exterior

de la República podrá ser puesta en vía de amortización á corto plazo. Cuando ésto haya sido obtenido, Chile entrará en la categoría privilegiada de los Estados que no tienen que depender para nada del crédito extranjero.

Como distribución de los gastos en los diferentes ramos, la administración no ofrece más particularidad que la de hacer figurar como gastos ordinarios á algunos de los que en otras partes son tenidos en carácter de extraordinarios: por ejemplo, la construcción de ferrocarriles y de fortificaciones. Las policías ó guardias de seguridad de las ciudades son de cargo fiscal. No teniendo necesidad de un gran ejército permanente, Chile habrá gastado en objetos militares y navales, durante el año 1900, sólo el 16 por ciento de sus entradas. La proporción es mucho mayor en cualquier Estado europeo.

INGRESOS Y GASTOS DEL ESTADO. — Ahora, para dar á apreciar con cifras oficiales la actual situación de la hacienda chilena, se transcribe á continuación el pasaje referente á ella en el último Mensaje mandado al Congreso por el Presidente de la República. Y aquí debe advertirse otra vez que el peso chileno vale 18 peniques ingleses, y que la circulación, que es por hoy fiduciaria, será convertida en 1902 en moneda de oro.

“El estado de la Hacienda Pública es satisfactorio.

“El ejercicio fiscal de 1899 terminó dejando un sobrante de 13,046,786 pesos 45 centavos, en el cual no se ha tomado en cuenta la cantidad de 3,778,657 pesos invertida hasta el 31 de Diciembre en la compra de letras de la Caja de Crédito Hipotecario, conforme á lo dispuesto en la ley núm. 1,054 de 31 de Julio de 1898, por estar afectos dichos valores al pago de la emisión fiscal. Agregado aquel sobrante á los 109,355,386 pesos, en que se estiman las entradas en oro y moneda corriente para el año en curso, se obtiene un total de fondos disponibles de 122,401,572 pesos 45 centavos.

“Los gastos de la Administración que se efectuarán durante 1900, con cargo al presupuesto y leyes especiales vigentes, deducidas las sumas que no tendrán inversión efectiva, alcanzarán á 106,058,200 pesos 20 centavos.

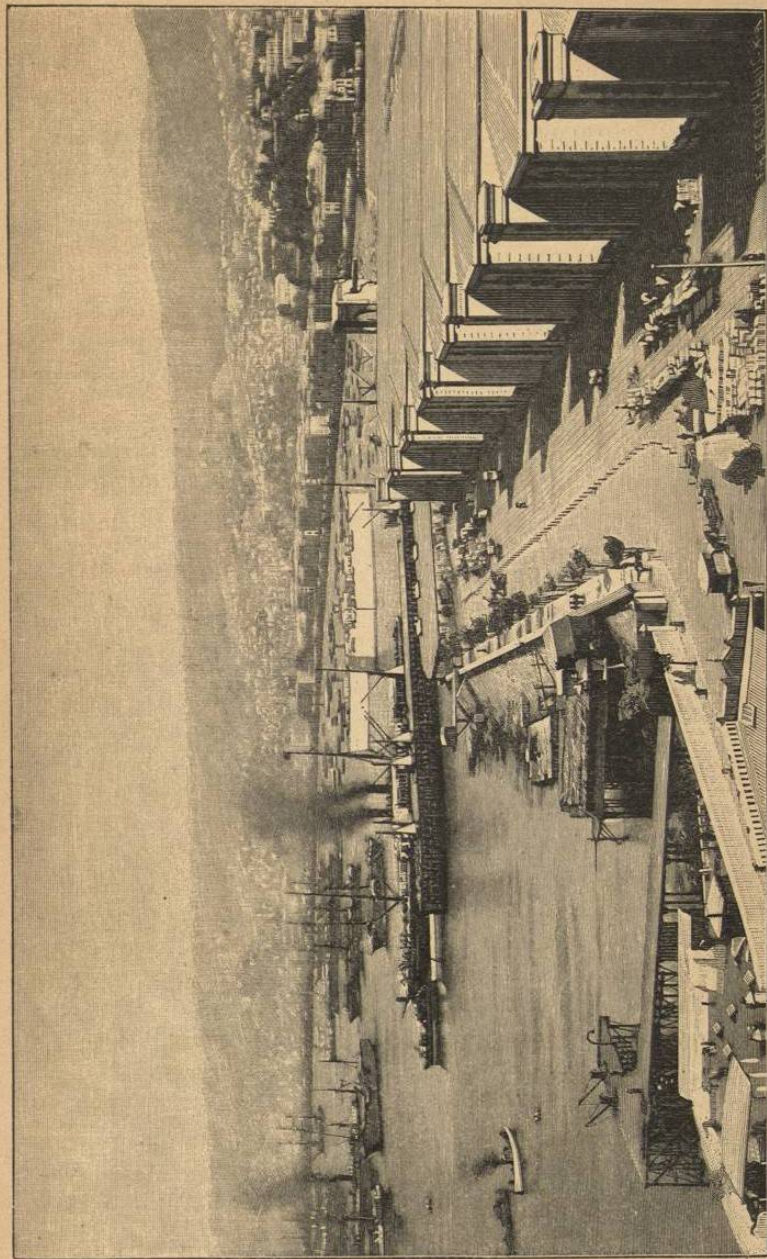

ALMACENES FISCALES. VALPARAISO.

“Resultará, pues, al cerrarse el actual ejercicio financiero, un superavit de 16,343,372 pesos 25 centavos.

“Las entradas ordinarias y extraordinarias para 1901 se calculan moderadamente en 108,543,186 pesos, que unidos al sobrante anterior, forman un total disponible de 124,886,558 pesos 25 centavos.

“El proyecto de Presupuesto de Gastos Públicos para el año próximo, asciende en oro y moneda corriente, á la suma de 108,276,357 pesos 66 centavos.

“Los recursos disponibles excederán, pues, á los gastos en 16,610,200 pesos 59 centavos.

“La cifra relativamente elevada del Proyecto de Presupuesto proviene de que, aparte de los gastos ordinarios, se consultan 16,500,000 pesos para el fondo de conversión y mayores sumas que en años anteriores para proseguir algunas de las obras públicas.”

En el capítulo referente á la parte histórica, hemos dicho que Chile fué una de las colonias más pobres, sinó la más pobre, de la corona española en América. Con la independencia, la nueva República adquirió mayores fuerzas comerciales y económicas, de manera que ya en el decenio de 1831 á 1840 tenía un presupuesto anual de 2,100,000 pesos, término medio.

En el decenio siguiente, hasta 1850, el presupuesto ascendió á 2,400,000 pesos. Desde 1850 hasta 1860, fué de 6,000,000, y desde 1860 hasta 1870, fué de 8,200,000 pesos. En los cinco años de 1871 á 1875 las entradas llegaron en cada año á 14,700,000 pesos; en 1879, á 15,300,000 pesos, y en 1882 á 28,900,000 pesos. Hay que tener presente que estas cifras se calculaban en pesos antiguos de 48 peniques, 4 marcos ó cinco francos cada uno.

Las entradas principales provienen hoy de derechos de exportación por salitre y yodo, y de importación, que gravan en primer lugar los artículos de lujo y todas las mercaderías que pueden ser fabricadas en el país.

Se puede decir que en Chile se pagan menos contribuciones, sobre todo directas, que en ningún país del mundo.

La deuda exterior de Chile se descompone como sigue:

Año del empréstito.	Intereses y amortización.	Monto de la deuda en 31 de Diciembre de 1898.
1885	5%	727,000 libras esterlinas.
1886	5%	5,480,000 " "
1887	5%	1,066,000 " "
1889	5%	1,462,000 " "
1892	5½%	1,732,000 " "
Empréstito internacional del año		
1892	7%	139,000 " "
1893	5%	603,000 " "
1895	5%	1,959,000 " "
1896	5½%	3,953,000 " "
1896 (Ferrocarril de Coquimbo)	5%	260,000 " "
1894 (Municipalidad de Valparaiso)	7½%	184,000 " "
		Total 17,565,000 libras esterlinas.

En 1898 se pagaron 826,077 libras esterlinas por intereses, y 138,328 libras por amortización. Todos los empréstitos que Chile había hecho antes de 1885 fueron convertidos en uno sólo en esa fecha, quedando casi la mayor parte de los bonos en manos de ingleses. Como justo título de consideración debemos hacer constar aquí que Chile siempre ha cumplido sus obligaciones financieras para con sus acreedores, habiendo pagado puntualmente intereses y amortización de todos sus empréstitos.

La deuda interior era en 1881 de 61,100,000 pesos de 48 peniques, aumento debido en gran parte á la emisión de 28,000,000 de pesos en billetes fiscales que Chile hizo para pagar en parte los gastos de la guerra del Pacífico. A fines de Diciembre de 1898 la deuda interior llegaba á 72,800,000 pesos de 18 peniques, de los cuales corresponden al papel moneda emitido en ese mismo año 46,600,000 pesos, que serán recogidos completamente en 1902.

Los fondos acumulados en el país y en el extranjero para verificar el canje de esos billetes fiscales, alcanzarán

al fin del año de 1900 á la cantidad de 27,699,635 pesos en oro de 18 peniques, sin contar los intereses deven-gados, y á la de 7,160,000 pesos que estarán invertidos en bonos.

Agregados los 16,500,000 pesos que consulta el proyecto de presupuestos del año de 1901, se encontrarán reunidos con exceso, á la fecha fijada en la ley, los fondos necesarios para el pago de la emisión.

Como se ha notado, la Hacienda Pública chilena ofrece la particularidad de que los impuestos directos son casi desconocidos. Otros muchos recursos, empleados comunemente en casi todas las naciones, parece que fueran tenidos como en reserva en Chile. Así pasa, por ejemplo, con los derechos sobre el tabaco, el alcohol, etc. que darian fácilmente más de 10 millones de pesos al año. Esta liberalidad económica es sin duda exagerada y tendrá que ser modificada antes de mucho tiempo, porque el Estado tendrá que hacer frente á grandes trabajos públicos que se hacen necesarios, como es, por ejemplo, el alcantarillado en todas las grandes ciudades. Por otra parte, será conveniente y de previsión económica el ir acostumbrando al pueblo á pagar contribuciones, á fin de que se pueda equilibrar fácilmente el presupuesto cuando llegue la época en que disminuyan ó cesen por completo las entradas por derechos de exportación sobre el salitre.

INDUSTRIA SALITRERA. — Como estas entradas constituyen desde hace veinte años una de las fuentes principales de ingresos de la República, conviene decir aquí algunas palabras acerca de la industria salitrera.

El verdadero desarrollo de esta industria data desde 1883, fecha en que los yacimientos de salitre ó nitrato de soda, que se encontraron, en su mayor parte, en las provincias de Tarapacá y Antofagasta, pasaron á poder de Chile como indemnización por los costosos gastos de la guerra. Sin embargo, Chile había exportado ya salitre desde 1830, producido por sus provincias del norte; y á partir de 1883 el consumo ha aumentado cada diez años en ciento por ciento.

La tercera parte del salitre que se consume en el

mundo se destina á la fabricación de ácido nítrico, pólvora etc.; los otros dos tercios se emplean como abono en la agricultura. La explotación ha aumentado notablemente desde hace unos diez años, á causa de haberse agotado los depósitos de guano, considerado también como un excelente abono. El salitre de Chile es el más eficaz de esta clase de productos naturales, pues es el que contiene mayor cantidad de nitrógeno y 15 á 16 por ciento de ázoe, fácilmente absorbido por las plantas.

Los capitalistas ingleses son los que han colocado mayores sumas en la explotación del salitre. En los últimos 18 años han fundado establecimientos (oficinas) modelos, con las máquinas más perfeccionadas, para la elaboración del caliche ó salitre en bruto. En todas las oficinas trabajaron en 1885 unos 4,751 obreros; en 1895 este número subió á 22,485. Ahora es muy posible que haya unos 25,000 trabajadores.

El Erario percibe, como derecho de exportación sobre el salitre, 2 chelines y 4 peniques por quintal. Igual suma debe evaluarse como gastos de extracción y transporte hasta la costa, por cada quintal.

La gran producción de este abono, especialmente desde 1895, hizo que los precios bajaran, de tal manera que casi estalló una crisis general en la industria. El considerable aumento en el consumo evitó que se hubiera producido una situación difícil. Para que estas emergencias no se repitan, se sabe que últimamente los salitreros residentes en Europa han llegado á un acuerdo á fin de limitar la producción y poder obtener así un precio uniforme y estable.

En el citado Mensaje del Presidente de la República, de 1º de Junio, se lee lo siguiente:

“La exportación de salitre en el año de 1899 fué de 30,043,900 quintales españoles, superior en 1,575,641 quintales á la que hubo en 1898. Se calcula que en el corriente año subirá á 30,500,000 quintales y en el año venidero á 31,000,000.

“El Gobierno observa atentamente la marcha de esta industria, dispuesto á procurar, en la medida de sus facultades

tades, que no se produzcan perturbaciones ocasionadas á afectar el natural desarrollo de la renta fiscal y el valor mismo de la propiedad salitrera.”

El salitre es mirado como el más importante de los abonos nitrógenos en todos los países cultivados, principalmente en Alemania. Forma el fundamento de los abonos artificiales para la mayor parte de todas las plantas cultivadas. Se le emplea generalmente en combinación con otros abonos, fosfato i potasa.—Se ha dicho que se puede medir el grado de progreso á que ha llegado la agricultura de un país, por la cantidad de salitre que ella consume.

CAPÍTULO NOVENO.

INDUSTRIAS EXISTENTES Y POR ESTABLECERSE. — LEYES DE ADUANA.

INDUSTRIAS EXISTENTES Y POR ESTABLECERSE.— Chile, que era ante todo país minero, agrícola y comercial, toma cada día mayor importancia desde el punto de vista industrial. Es verdad que para ello produce fácilmente, como ya hemos visto en los capítulos precedentes, casi todas las materias primas que son de uso común en la industria. Este ramo de actividad no ha tomado, sin embargo, el grado de desarrollo que podía esperarse; para ello ha habido dos serios inconvenientes: la falta de brazos y la de capitales.

Ya hemos dicho cuán importante es la industria minera y el lugar que puede ocupar Chile con la enorme producción de que es capaz en estas materias. Al lado de las explotaciones mineras podría desarrollarse en grande escala, y desde luego, la industria química, que en todo el territorio dispone de grandes cantidades de materia en bruto, que puede fácilmente transformar en productos acabados, ya que existen fuerzas muy considerables, como los ríos y las minas de carbón de piedra, que servirían de motores para dar impulso á las fábricas.

Tomamos de la publicación “Boletín de la Estadística Industrial”, patrocinada por la Sociedad de Fomento Fabril, los datos que van á verse después, y que alcanzan á 1899, relacionados con esta materia. A fin de hacer una clasi-